

ଭୂତନ ପ୍ରସଙ୍ଗ



ଶ୍ରୀକୃଷ୍ଣ ବିଗ୍ରହ





Printed at Orissa Government Press, Cuttack-10

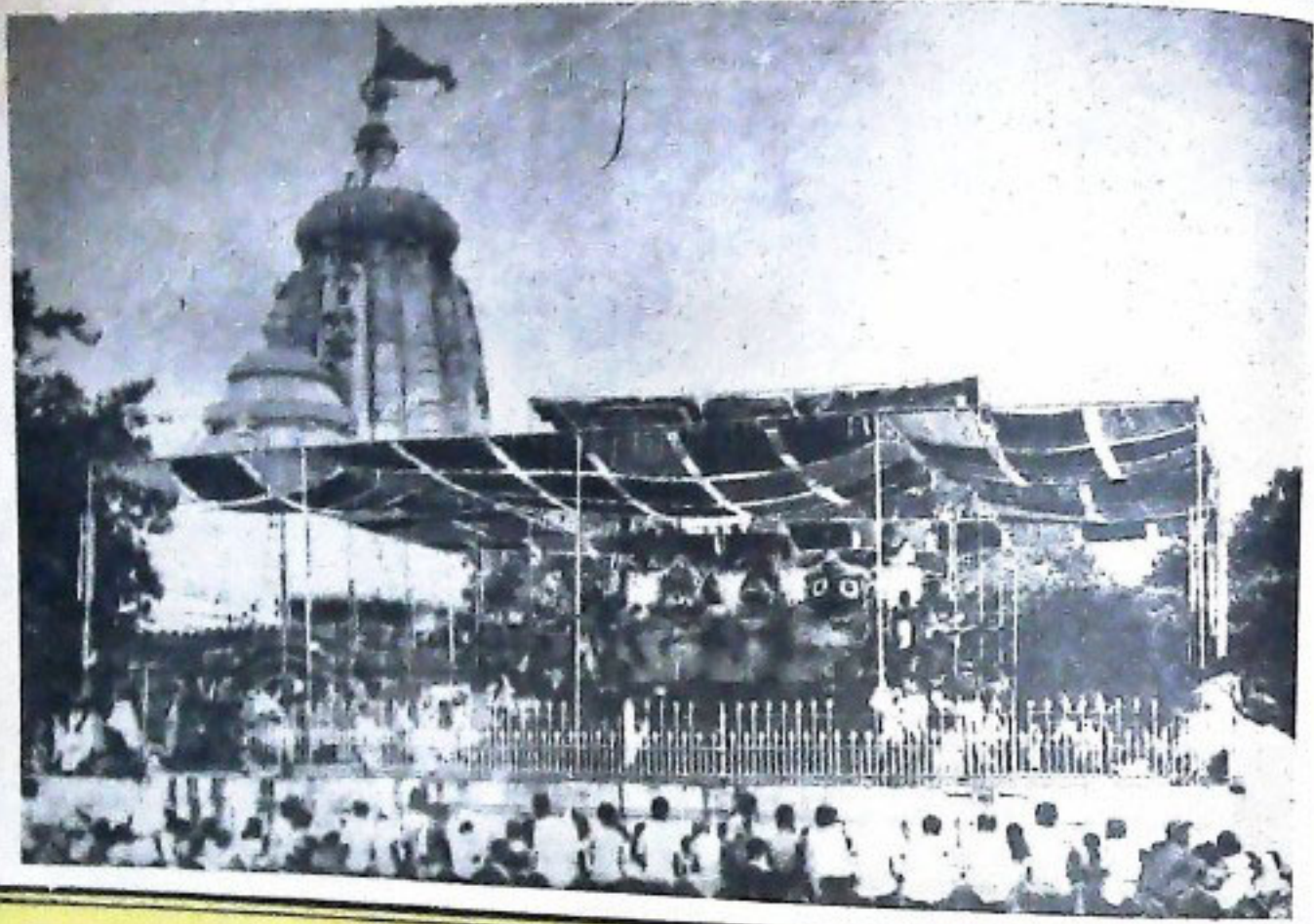

...~ ଉତ୍ସବ ସେବାରେ ଟିକି ଠାକୁର ~...

ମାଗା ନୃତ୍ୟ ଓ ସେବା



# ଉତ୍କଳ ପ୍ରସଙ୍ଗ

ଲେଖକ

୧୯୦୮ ଶକାବ୍ଦ ୪୩ ଭାଗ ୧୧ଶ ସଂଖ୍ୟା

ଜୁନ

୧୯୮୭

## ● ସମ୍ପାଦନା ମଣ୍ଡଳୀ

ନିର୍ଦ୍ଦେଶକ : ଶ୍ରୀ ପଟ୍ଟାଭୂଷଣ ଦାସ

ସମ୍ପାଦକ : ସମର ବିଳାସ ପଟ୍ଟନାୟକ

ସହ ସମ୍ପାଦକ : ପ୍ରହରାଜ ସତ୍ୟନାରାୟଣ ନନ୍ଦ

ସହଯୋଗୀ ସମ୍ପାଦକ : ଶ୍ରୀ ସୁରେନ୍ଦ୍ର କୁମାର ପଟ୍ଟନାୟକ

## ● ମୁଖ୍ୟ ସମ୍ପାଦକ

ଶ୍ରୀ ସତ୍ୟାନନ୍ଦ ଚମ୍ପତିରାୟ

## ● ସମ୍ପାଦକ

ଶ୍ରୀ ଆଶୁତୋଷ ସିଂହ

## ● ଶାର୍ତ୍ତକ ଅଳଂକରଣ

ଶ୍ରୀ ବଳଦେବ ମହାରଥୀ

ପ୍ରକାଶକ : ପୁରୀ ଓ ଘୋର ପର୍ବତ ବିଳାସ,  
ଓଡ଼ିଶା ସରକାର, ଭୁବନେଶ୍ୱର

ମୁଦ୍ରିତ :

ଓଡ଼ିଶା ସରକାରୀ ମୁଦ୍ରିକାଳୟ, କଟକ

ବାର୍ଷିକ ଦେୟ : ୨୦.୦୦

ପ୍ରତି ଖଣ୍ଡ : ୨ ୦୦

ଓଡ଼ିଆ ସରକାରଙ୍କ ବିଶିଷ୍ଟ କର୍ତ୍ତା, ସରକାରୀ ଯୋଗ୍ୟ ଓ ଅନ୍ୟାନ୍ୟ ପଦକ୍ଷେପ ଗ୍ରହଣ ପାଇଁ ସରକାର "ଉତ୍କଳ ପ୍ରସଙ୍ଗ"ରେ ପ୍ରକାଶିତ ହେଉଥାଏ । ଏହା ବ୍ୟତୀତ ଅନ୍ୟ କୌଣସି ଉଦ୍ଦେଶ୍ୟରେ ମଧ୍ୟ ଏହି ପତ୍ରିକାରେ ପ୍ରକାଶ କରାଯାଇନାଏ । ଦେବତା ବିଷୟକୁ ସମ୍ପୂର୍ଣ୍ଣ ଓ ଅନୁପମାନିତ ମୂଳ ପାଠ୍ୟୋପାଧି ଭାବିବା ଚଳିତ ନୁହେଁ ।

'ଉତ୍କଳ ପ୍ରସଙ୍ଗ' ଓଡ଼ିଆ ସରକାରଙ୍କ ପୁରୀ ଓ ଘୋର ପର୍ବତ ବିଳାସ ଦେପାର୍ଟ୍ଟ୍ମେଣ୍ଟ ପ୍ରକାଶ ପଦ୍ଧତିରେ ପୁରୀ ଏହି ପତ୍ରିକାରେ ପ୍ରକାଶିତ ମତାମତ ଓ ବିକଳାପ ସମ୍ବନ୍ଧରେ ଓଡ଼ିଆ ସରକାରଙ୍କର ଦୈନିକୀୟତାକୁ ଯେବେ ନାହିଁ ।

# ସୁଚୀପତ୍ର

ଶ୍ରୀକବିରାଜ ..	ଶ୍ରୀ ଜାନକୀ ଦଳର ପଢ଼ନାୟକ ..	୧
କର କର କରନାଥ (ସ୍ଵପ୍ନ କବିତା) ..	ଶ୍ରୀ ହରେକୃଷ୍ଣ ଶତପଥୀ ..	୪
କର କରଦୀନ ସରେ ..	ଶ୍ରୀ ରାଧା ମୋହନ ଗଡ଼ନାୟକ ..	୫
ମହାପ୍ରଭୁଙ୍କ ଡୋରି ..	ସୀମା ଚିଦାନନ୍ଦ ..	୭
ମା ବଦ କୈତବ ବାଦନ ..	ଶ୍ରୀ ଚନ୍ଦ୍ରଶେଖର ରଥ ..	୯
ଅର୍ଦ୍ଧାସନୀ ବା ମାରସୀମା ..	ଶ୍ରୀ ସଦାଶିବ ରଥ ଶର୍ମା ..	୧୧
ରତ୍ନସ୍ୟାକୁତ ଶ୍ରୀକବିରାଜ ..	ଶ୍ରୀ ରଜତ କୁମାର କର ..	୧୪
ଶ୍ରୀକବିରାଜ ସଂସ୍କୃତି ମହାନ କାତାୟ ସଂସ୍କୃତି ..	ଡଃ: ଅନୁରାଧା ମହାପାତ୍ର ..	୧୭
ସମାଜ ଓ ସଦାଶର ..	ପଦ୍ମ୍ୟାପକ ଶତ୍ରୁଘ୍ନ ନାଥ ..	୧୯
ଶ୍ରୀକବିରାଜ କବିତା କ୍ରମେ ..	ଶ୍ରୀ ଲକ୍ଷ୍ମୀଧର ନାୟକ ..	୨୨
ପଞ୍ଚତୀର୍ଥ ..	ଶ୍ରୀ ଚୈତନ୍ୟ ଚରଣ ଦାସ ..	୨୩
ଦୟାପାତ୍ର ..	ଶ୍ରୀ ପାତାଳର ପ୍ରଧାନୀ ..	୨୭
ବେଡ଼ି ମହାବୀର ..	ଶ୍ରୀ ଅନାଦି ସାହୁ ..	୩୦
ସାତ ବର୍ଷର କାହାଣୀ ..	ଶ୍ରୀ ଲକ୍ଷ୍ମଣେନ୍ଦ୍ର ପରିଜା ..	୩୩
ସପ୍ତକ କାହାଣୀ ..	..	୪୧
ଶହେ ବର୍ଷ ପୂର୍ବେ ପୁରୀର ରଥଯାତ୍ରା ..	ଡଃ: କବିରାଜ ପଢ଼ନାୟକ ..	୪୯
ପରଂବ୍ରହ୍ମ କବିରାଜ ..	ଡଃ: ଦୋଳଗୋବିନ୍ଦ ଶାସୀ ..	୫୩
ମାଜସୀମା ଚରିତର ଅପ୍ରକାଶିତ ପୁସ୍ତକ ..	ଶ୍ରୀ ବିଚିତ୍ରାନନ୍ଦ ପାଲୁକରାୟ ..	୫୫
ରାମକୃଷ୍ଣଦେବଜନର ରଥୋତ୍ସବ ଦର୍ଶନ ..	ଶ୍ରୀ ଦେବେନ୍ଦ୍ରନାଥ ମହାପାତ୍ର ..	୬୬
କବିନିର୍ମାଣ ଗୌର ଚନ୍ଦ୍ରମା ..	ଶ୍ରୀ ରଘୁନାଥ ପାତ୍ର ..	୭୦
ଅର୍ଦ୍ଧ ବନବାସୀ ଦେବତା ଏବଂ ଶାସତ୍ରୀ ..	ଶ୍ରୀ ଉଦାନୀ ଶଙ୍କର ପଣ୍ଡା ..	୭୯
ବାଲିକାୟେ କବିରାଜ ..	ଶ୍ରୀ ସତ୍ୟୋଷ୍ଠ ତ୍ରିପାଠି ..	୮୭
ରୋର ନିରାକରଣରେ ପ୍ରାର୍ଥନା ..	ଶ୍ରୀ ଲକ୍ଷ୍ମୀନାରାୟଣ ଗାଲତରାୟ ..	୯୨
ସରକାରୀ ସଂସ୍କୃତିର ପ୍ରାଣପ୍ରଭୁ କବିରାଜ ..	ଶ୍ରୀ ପ୍ରଫୁଲ୍ଲ ପଢ଼ନାୟକ ..	୯୭
କବିସୁର ସାର ଦର୍ଶନୀନ ସଂକଳନ ..	ସୁମାରୀ ସସୂଚୀ ରାଜଗୁରୁ ..	୯୯
କିମ୍ବଦନ୍ତୀ ନାଟକର ନାଟକାବଳୀ ..	ଶ୍ରୀ ମୁରାରି କେନା ..	୧୦୧
ମାୟା ମଣ୍ଡଳର ପ୍ରତୀକ ଶ୍ରୀକବିରାଜ ..	ଶ୍ରୀ ସୋମନାଥ ଶୁଣ୍ଠିଆ ..	୧୦୫
ଶ୍ରୀକବିରାଜ ମଠ ଓ ଶ୍ରୀକବିରାଜ ..	କବିରା ମିଶ୍ର ..	୧୧୧
ପ୍ରକୃତି ପ୍ରସଙ୍ଗ ..	..	୧୧୩
ସକଳ କାଳରେ ସାଗର ..	ଡଃ: ସୁମୋହ ଚନ୍ଦ୍ର ପଢ଼ନାୟକ ..	୧୧୯

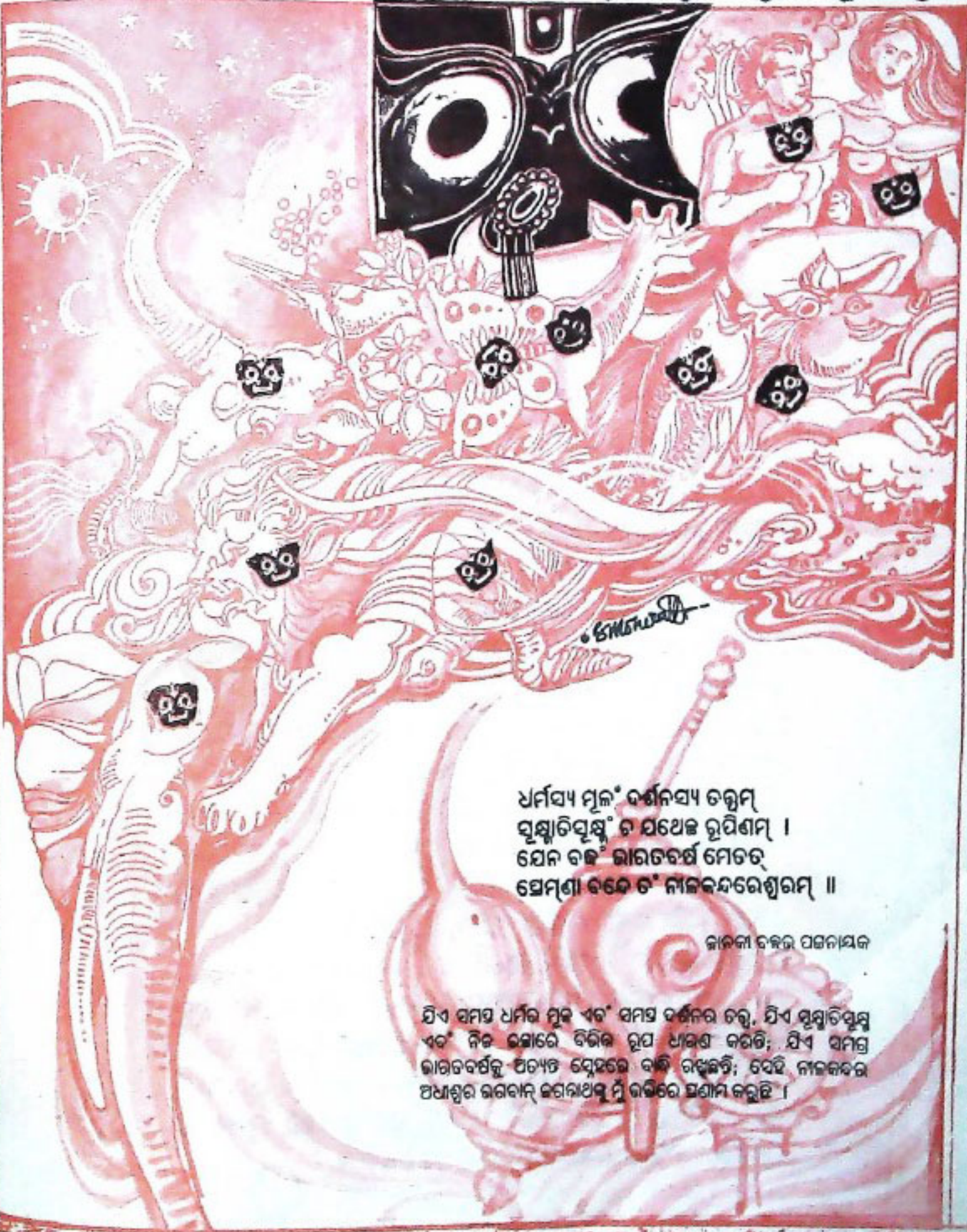

ଧର୍ମସ୍ୟ ମୂଳଂ ଦର୍ଶନସ୍ୟ ଚକ୍ରମ୍  
 ସୂକ୍ଷ୍ମାଚିତ୍ତୁଷ୍ଣଂ ଚ ପଥେଞ୍ଜ ରୂପିଣାମ୍ ।  
 ଯେନ ବଚଂ ଭାରତବର୍ଷ ମେତତ୍  
 ସ୍ତେମ୍ଭା ବଦେ ତଂ ନୀଳକନ୍ଦରେଶ୍ଵରମ୍ ॥

ଜାନକୀ ବଚନ ପଞ୍ଚନାୟକ

ଯିଏ ସମସ୍ତ ଧର୍ମର ମୂଳ ଏବଂ ସମସ୍ତ ଦର୍ଶନର ଚକ୍ର, ଯିଏ ସୂକ୍ଷ୍ମାଚିତ୍ତୁଷ୍ଣ ଏବଂ ନିଜ ଭକ୍ତରେ ବିଭିନ୍ନ ରୂପ ଧାରଣ କରନ୍ତି; ଯିଏ ସମସ୍ତ ଭାରତବର୍ଷକୁ ଅତ୍ୟନ୍ତ ସ୍ନେହରେ ବାନ୍ଧି ରଖିଛନ୍ତି; ସେହି ନୀଳକନ୍ଦର ଅଧୀଶ୍ଵର ଜାନକୀଙ୍କୁ ଜଗନ୍ନାଥଙ୍କୁ ମୁଁ ବାନ୍ଧିରେ ପ୍ରଣାମ କରୁଛି ।





## ନୂଆ ଜଗନ୍ନାଥ ସଡ଼କ

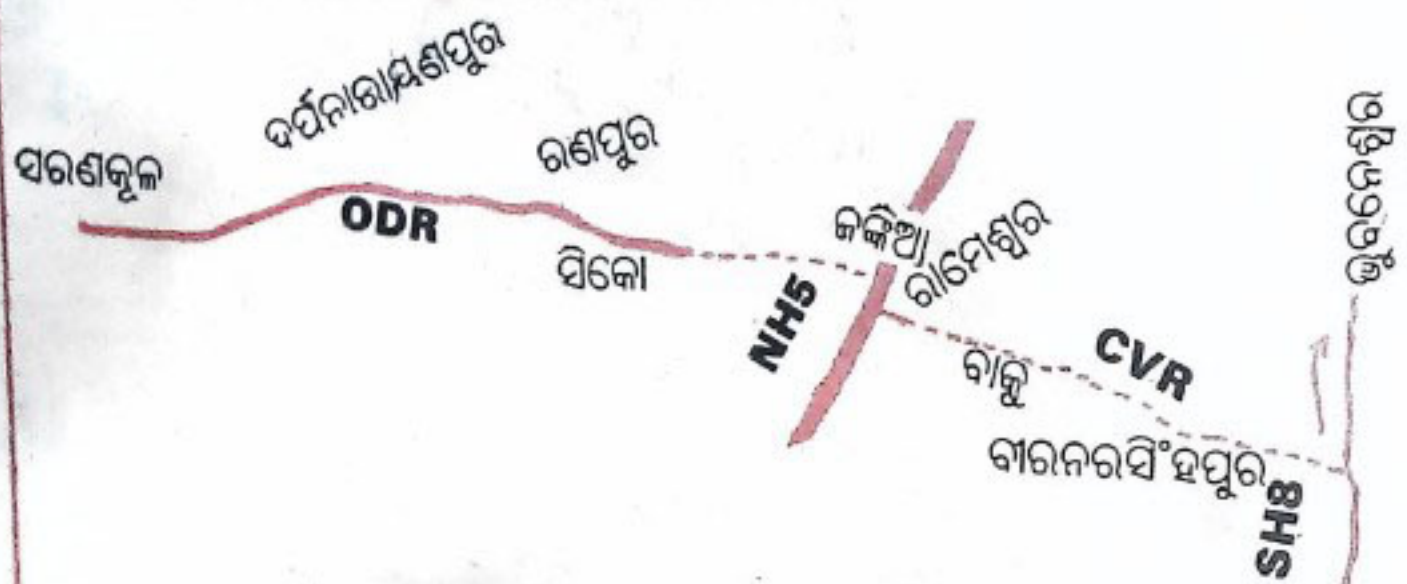

ଶ୍ରୀକ୍ଷେତ୍ରରୁ ବହାରି ଏଇ ସଡ଼କଟି ଶୈବକ୍ଷେତ୍ର ସରଣକୂଳ  
 ଲଢୁବାବା ଓ ଓଡ଼ିଶା ରଘୁନାଥ ମନ୍ଦିର ସହ ସଂଯୋଗ କରୁଅଛି ।  
 ବାରନରସିଂହପୁର, ନିରାକାରପୁର ଏବଂ ରାମେଶ୍ୱର, କଙ୍କିଆ,  
 ସିକୋ, ରଣପୁର, ଦର୍ପନାରାୟଣପୁର ଦେଇ ସରଣକୂଳ ଯାଏ  
 ଯାଉଥିବା ଏହି ସଡ଼କଟିର ଦୈର୍ଘ୍ୟ ୯୭ କି.ମି. ହେବ । ଏହି  
 ରାସ୍ତା ନିର୍ମାଣ ଫଳରେ ଦକ୍ଷିଣ ଓଡ଼ିଶା, ଯଥା-ଗଞ୍ଜାମ, ପୁଲବାଣୀ,  
 କୋରପୁଟଠାରୁ ପୁରୀ ୩୦ କି.ମି. କମିଯିବ । ପଶ୍ଚିମ ଓଡ଼ିଶା  
 (ବେଲାଙ୍ଗିର, କଳାହାଣ୍ଡି ଓ ସମଲପୁର) ଠାରୁ ପୁରୀର ଦୂରତ୍ୱ ମଧ୍ୟ  
 ଏହି ରାସ୍ତା ନିର୍ମାଣ ଦ୍ୱାରା କମିଯିବ । କଣାସ, ଟାଙ୍ଗା ଓ ସଦର  
 ପଞ୍ଚାୟତ ସମିତିର ପ୍ରାୟ ୨୦୦ଟି ଗ୍ରାମର ପ୍ରାୟ ଦେଢ଼ ଲକ୍ଷ  
 ଲୋକ ଏହି ରାସ୍ତା ନିର୍ମାଣ ଫଳରେ ସବୁଦିନିଆ ରାସ୍ତା ପାଇ  
 ଉପକୃତ ହେବେ । ଏହି ରାସ୍ତାରେ ୪ଟି ବଡ଼ ନଦୀ (ଲୁଣା, ଦୟା,  
 ମକରା ଓ ମଦାକିନୀ) ଉପରେ ପୋଲ ନିର୍ମାଣ କାର୍ଯ୍ୟ ମଧ୍ୟ ହାତକୁ  
 ନିଆ ଯାଇଅଛି । ଏହି ରାସ୍ତାର ନିର୍ମାଣ କାର୍ଯ୍ୟରେ ପ୍ରାୟ ୫ କୋଟି  
 ଟଙ୍କା ବ୍ୟୟ ଅଟକଳ କରା ଯାଇଅଛି । ଆଗାମୀ ଦୁଇ ବର୍ଷ  
 ମଧ୍ୟରେ ଏହି ନିର୍ମାଣ କାର୍ଯ୍ୟ ସମ୍ପୂର୍ଣ୍ଣ କରିବା ପାଇଁ ମୁଖ୍ୟମନ୍ତ୍ରୀ  
 ଜାନକୀ ବଲ୍ଲଭ ପଟ୍ଟନାୟକ ନିର୍ଦ୍ଦେଶ ଦେଇଛନ୍ତି ।







# ଓମ୍ ସୃଷ୍ଟିରେ....

ଓଡ଼ିଶା ଜନଜୀବନର ସବୁଠାରୁ ପ୍ରଧାନ ପର୍ବ ରଥଯାତ୍ରା ଉପଲକ୍ଷେ 'ଉତ୍କଳ ପ୍ରସଙ୍ଗ' ତାର ଏଇ ବିଶେଷାଙ୍କ କରିଆରେ ସମସ୍ତ ପାଠକ ପାଠିକାଙ୍କୁ ସଦିନିଆ ସାଦର ସମାପଣ ଜଣାଇଛି ।

ସାତବର୍ଷ ତଳେ ଏଇ କୁନ୍ ମାସରେ ଓଡ଼ିଶା ରାଜନୀତି କ୍ଷେତ୍ରରେ ଏଇ ଅଭିନବ ରଥଯାତ୍ରା ଆରମ୍ଭ ହୋଇଥିଲା । ଶ୍ରୀ ଜାନକୀବଲ୍ଲଭ ପଟ୍ଟନାୟକଙ୍କ ନେତୃତ୍ୱରେ ଭାରତୀୟ ଜାତୀୟ କଂଗ୍ରେସ (ଇ) ଦଳ ରାଜ୍ୟ ଶାସନ ଭାର ଗ୍ରହଣ କରିଥିଲେ । ଦୀର୍ଘ ସାତବର୍ଷ ଧରି ମୁଖ୍ୟମନ୍ତ୍ରୀ ଭାବରେ ଓଡ଼ିଶା ଶାସନଭାର ଦହନ କରିବାରେ ଶ୍ରୀ ପଟ୍ଟନାୟକ ପ୍ରଥମ ଓ ଏକମାତ୍ର । ଏହି ସାତବର୍ଷ ଭିତରେ ଏକ ସାଧାରଣ ନିର୍ବାଚନ ହୋଇଯାଇଛି ଏବଂ ସରକାରଙ୍କ ବିକାଶୋନ୍ମୁଖୀ ଜନପ୍ରିୟତା ପ୍ରମାଣିତ ହୋଇଛି । ରାଜ୍ୟର ସର୍ବାଙ୍ଗୀନ ଉନ୍ନତି ପଥରେ ଏହି ଗୌରବୋଜ୍ଜ୍ୱଳ ସାତବର୍ଷ ଏକ କ୍ରାନ୍ତିକାରୀ ଅଧ୍ୟାୟ । ତାର ସୁରଣ ଏ ବିଶେଷାଙ୍କର ଅନ୍ୟ ଏକ ଆନନ୍ଦମୟ ଆକର୍ଷଣ । କାନ ବକ୍ଷରେ ସାତୋଟି ଦର୍ଶ ନଗଣ୍ୟ ହେଲେ ମଧ୍ୟ ଏ ସାତ ବର୍ଷ ଓଡ଼ିଶାକୁ ସମୃଦ୍ଧ ଓ ଉଦ୍ଭିମତ କରିବା ଦିଗରେ ଏକ ନୂତନ ପଦକ୍ଷେପ । କୃଷିଭିତ୍ତିକ ଅର୍ଥନୀତିକୁ ଶିଳ୍ପ ଭିତ୍ତିକ କରି ଗତି ଦେବା ନିମନ୍ତେ ଶ୍ରୀ ଜାନକୀ ବଲ୍ଲଭ ପଟ୍ଟନାୟକଙ୍କ ସରକାର ଯେଉଁ ଅଦମ୍ୟ ଓ ଅଦର୍ଶନୀୟ ଉଦ୍ଦାହ ସହିତ କାର୍ଯ୍ୟ କରି ଚାଲିଛନ୍ତି ତାର ପଟାଭର ନାହିଁ । ଏ ସବୁ ପଛରେ ଜଗନ୍ନାଥଙ୍କର ଆଶୀର୍ବାଦ ନିଶ୍ଚୟ ରହିଛି ଓ ଭବିଷ୍ୟତରେ ମଧ୍ୟ ରହିଥିବ ।

ରଥଯାତ୍ରା ସଂପୂର୍ଣ୍ଣ ଭାବରେ ଜଗନ୍ନାଥଙ୍କର । ଜଗନ୍ନାଥ ମଧ୍ୟ ସଂପୂର୍ଣ୍ଣ ଭାବରେ ଆମର । ସେ ଆମ ପରର ମୁରବୀ ତେଣୁ ପରେ ଯାହା ମାଙ୍ଗଳିକ କର୍ମ ହୁଏ ଓଡ଼ିଆମାନେ ପ୍ରଥମେ ଜଗନ୍ନାଥଙ୍କୁ ଗୁଆ ଚଳାଇ ନିମନ୍ତଣ କରନ୍ତି; ତାଙ୍କର ଆଶିଷ କାମନା କରନ୍ତି । ଜଗନ୍ନାଥ ରାଜରାଜେଶ୍ୱର ହୋଇ ମଧ୍ୟ ଦରିଦ୍ର କୃଷକ ପରି ପ୍ରତିଦିନ କଂସାଏ ପଞ୍ଜାବ ଖାଇବାକୁ ଲୁଚନ୍ତି ନାହିଁ । କରିଆଗାମୁଢ଼ା ଖଣ୍ଡେ ପିନ୍ଧି ରତ୍ନକୁ ଦର୍ଶନ ଦିଅନ୍ତି । ନିତିଦିନିଆ କୀର୍ତ୍ତନ ଯାପନ କରିବା ବେଳେ ସାମ୍ୟ-ବାଦର ପ୍ରକୃଷ୍ଟ ଉଦାହରଣ ହୋଇ ସେ ରତ୍ନ ସିଂହାସନରେ ବସି ପାଠିଏ ପଢ଼ନ୍ତି ଗୋଟ ଲାଗି ହୁଅନ୍ତି, ଚିନି ଧୂପ ଓ ପାଞ୍ଚ ଅବକାଶରେ ଛପନ ପ୍ରକାର ଗୋଟ ଖାଇ ଥାଆନ୍ତି । ତାଙ୍କର



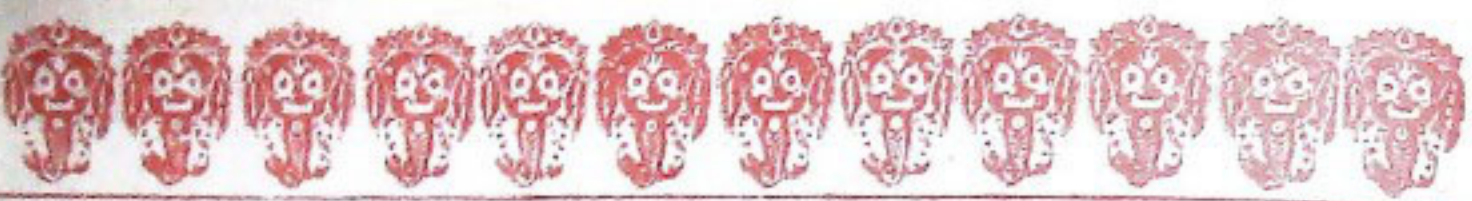

ସାମ୍ୟବାଦ ଯେତିକିରେ ସରିଯାଇ ନାହିଁ । ଏଇ ରଥଯାତ୍ରା ଦିନ ଯେବନମାନଙ୍କ ଟଣାଓଟଣା ସହି, ଅଣ୍ଟାରେ ବଉଡ଼ି ଢାଳି ସେ ଓହ୍ଲାଇ ପଡ଼ନ୍ତି ଧୂଳି ଧୂସରିତ ବଡ଼ ଦାଣ୍ଡକୁ— ଜାତି ବର୍ଣ୍ଣ ନିର୍ବିଶେଷରେ ଆତ୍ମାତୁଣ୍ଡାଗ୍ରାହଣ କର ସର୍ବ ସୁଖ କରିବାକୁ, ଦକାଡ଼ୋକାରେ ନିଜର ଶାସିତ ବ୍ୟତିକର ଅତି ନିଜତର ହୋଇ ଦୁଃଖ ଦେଖିବାକୁ; ସାଙ୍ଗରେ ନେଇ ଯାଆନ୍ତି ବଡ଼ରାଇ ବକରତୁକୁ ଓ ଭଉଣୀ ସୁରତାକୁ ଜନସମାଜର ଅଭର ମଧ୍ୟକୁ ଭଲସ ପାସିବୁ ଓ ତାଙ୍କିକ ଭାବରେ । ସେହି ଜଗଜାଅକର ଆଜି ଏହି ଶୁଭ ବିଜୟ ଓଡ଼ିଶା ନିମନ୍ତେ, ଭାରତ ନିମନ୍ତେ ତଥା ସମଗ୍ର ମାନବ ଜାତି ନିମନ୍ତେ କଲ୍ୟାଣମୟ ହେଉ ।

ଏହି ସଂଖ୍ୟାରେ ମୁଖ୍ୟମନ୍ତ୍ରୀ ଶ୍ରୀ ଜାନକୀବଲୁର ପରିନାୟକ ଶ୍ରୀକମଳାଧର ଭାରତୀୟ ସଂସ୍କୃତିର ପ୍ରତୀକ ରୂପେ ବର୍ଣ୍ଣନା କରି ପ୍ରବନ୍ଧ ଲେଖିଛନ୍ତି ଏବଂ ଆମେ ଆମର ପାଠକମାନଙ୍କର ଦୃଷ୍ଟି ସେଥିପ୍ରତି ଆକର୍ଷଣ କରୁଛୁ ।

ଓଡ଼ିଶାର ମୁଖ୍ୟ ସଚିବ ଓ ଭରସନ କମିଶନର ଶ୍ରୀ ଭରତେନ୍ଦ୍ର ପରିଜା ଏହି ସଂଖ୍ୟାରେ 'ସାତ ବର୍ଷର କାହାଣୀ' ଶୀର୍ଷକ ଏକ ପୁସ୍ତିକିତ ସମୀକ୍ଷା ଲେଖି ବିଗତ ସାତ ବର୍ଷରେ ଶ୍ରୀ ଜାନକୀ ବଲୁର ପରିନାୟକ ନେତୃତ୍ୱରେ ଗଠିତ ହୋଇଥିବା ସରକାରଙ୍କର ସଫଳତାର ସଫଳ ବିବରଣୀ ଦେଇଛନ୍ତି । ସମାଜର ଅଭିବୃଦ୍ଧି ଓ ପରିବର୍ତ୍ତନ ନିମନ୍ତେ ଓଡ଼ିଶା ସରକାର ଯେଉଁ ଅବସନାୟ ବାଧାବିପ୍ଳ ବିରୁଦ୍ଧରେ ଅବିରତ ସଂଗ୍ରାମ ତଦାଇ ରାଜ୍ୟର ସର୍ବାଙ୍ଗୀନ ଭରତି ନିମନ୍ତେ ଅବିରତ ଭବ୍ୟମ ବରୁଛନ୍ତି ତାର ଏହି ଚଥ୍ୟଭିଲିନ ବିଶ୍ଳେଷଣ ପ୍ରତି ଆମେ ଆମର ପାଠକଙ୍କ ଦୃଷ୍ଟି ଆକର୍ଷଣ କରୁଛୁ ।

ଆମର ପରମ ସୌଭାଗ୍ୟ ଯେ ସ୍ୱାମୀ ଚିଦାନନ୍ଦ ସରସ୍ୱତୀଙ୍କର ସ୍ୱ-ଅନୁଭୂତି ରିଭିରେ "ମହାପୁରୁଷ ଡୋରି" ଆମେ ପ୍ରକାଶ କରୁଛୁ । ଭଜକ ପ୍ରାଣକୁ ସର୍ବ କରୁଥିବା ଏହି ଲେଖାଟିର କାବ୍ୟିକ ଚିତ୍ରାଧାରା ପ୍ରତି ଆମେ ପାଠକଙ୍କ ସଦୟ ଦୃଷ୍ଟି ଆକର୍ଷଣ କରୁଛୁ ।

ଆଉ ଅରେ, ଏହି ଶୁଭ ଅବସରରେ, "ଭଦ୍ରକ ପ୍ରସଙ୍ଗ" ତାର ଅସଂଖ୍ୟ ପାଠକ ପାଠିକାଙ୍କ ନିମନ୍ତେ ଅଶେଷ କଲ୍ୟାଣମୟ ବସୁଣାନ୍ତି ଚାପାଗାନ୍ଧିଙ୍କ ଅବସ୍ଥୁ ଆଶୀର୍ବାଦ କାମନା କରୁଛି ।

*ସୁଧାକର ପ୍ରସାଦ*



ଭାରତେ ଶ୍ରେଷ୍ଠଲେ ଦେଶେ  
ଭୃସ୍ପର୍ଶ, ପୁରୁଷୋତ୍ତମେ  
ଦାରୁରୂପା ଜଗନ୍ନାଥୋ  
ଉଚ୍ଚାନାମଭୟ ପ୍ରଦଃ ।

"ବେ ପାମଲ"





ରଥ ନିର୍ମାଣ





ସୁଜାର ହଜାର ବର୍ଷଧରି ଶ୍ରୀ ଜଗନ୍ନାଥଙ୍କୁ କେ-ଦୁକରି ଯେଉଁ ଧର୍ମ ଗତି ଗଠିଛି, ପୃଥିବୀରେ ତାର ପଟାଞ୍ଚର ନାହିଁ । ଭଦ୍ରାଭାଗରେ ତାହା ସମସ୍ତ ଧର୍ମକୁ ଆପଣାଇ କରି, 'ବସୁଧେବ କୁରୁମ କମ' ନୀତିର ଯଥାର୍ଥତା ପ୍ରତିପାଦନ କରିଛି । ଆଦିମ-କାଳରୁ ଏ ଭାଗବତବର୍ଣ୍ଣରେ ଯେତେ ଧର୍ମ, ଯେତେ ସଭ୍ୟତା ଶିଳ ଉଲୋକନ କରିଛି, ସବୁ ଜଗନ୍ନାଥଙ୍କ ଦେହରେ ଭାନ ହୋଇପାରିଛି । ଶବରର ଦେବତାହୋଇ ଜଗନ୍ନାଥ ଆର୍ଯ୍ୟ ସଂସ୍କୃତି କହିଲେ ଯାହା ବୁଝାଏ, ବୌଦ୍ଧ, ଜୈନ, ଶୈବ, ଶାକ୍ତ ବୈଷ୍ଣବ-ଏପରିକି ଶିଖ ଓ ମୁସଲମାନ ସମସ୍ତଙ୍କର ଦେବତା ରୂପେ ପୂଜିତ ହୋଇଛନ୍ତି ।

**କିମ୍ବଦନ୍ତୀର ଜଗନ୍ନାଥ**

ଶବର ରାଜା ବିଶ୍ୱାବସୁଙ୍କର ଗପାସ୍ୟ ଦେବତା ଜଗନ୍ନାଥ, ମାତ୍ର ସେଠାରୁ ତାଙ୍କର ଆରମ୍ଭ ନୁହେଁ । ଏ ବିଶ୍ୱାବସୁ ଥିଲେ ଦ୍ୱାପର ଯୁଗର ଜାରା ଶବର-ସେ ଜାରା ଶବର ପୁଣି ତ୍ରେତା-ଯୁଗରେ ଅଙ୍ଗଦ, ବାନରରାଜ ବାକାଙ୍କର ପୁତ୍ର, ଶ୍ରୀ ରାମଙ୍କର ଭଲ ଓ ଭଲପାଏବେର ରାମଚନ୍ଦ୍ରଙ୍କର ଜଣେ ବିଶିଷ୍ଟ ସେନାପତି । ଭଲାର ଯୁଦ୍ଧ ସରିଗଲା । ପାରିତୋଷିକ ସ୍ୱରୂପ ଶ୍ରୀ ରାମଚନ୍ଦ୍ର ତାଙ୍କର ସେନାପତି ଓ ଅନୁଚରମାନଙ୍କୁ ବରମାଗିବା ପାଇଁ କହିଲେ । ଅଙ୍ଗଦ ମାଗିଲେ, 'ଯଦି ପ୍ରଭୁ ମୋତେ ବର ଦେବା ପାଇଁ

କହିଲେ, ତା' ହେଲେ ମୋତେ ଏହି ବର ଦିଅ ଯେ, ମୁଁ ପିତୃହତ୍ୟାର ପ୍ରତିଶୋଧ ନେବି; ଅଥଚ ଆପଣଙ୍କର ଭକ୍ତହୋଇ ରହିଥିବି' । ସେହି ଅଙ୍ଗଦ ଜାରା ଶବର ହୋଇ ଦ୍ୱାରକାର ସମୁଦ୍ର କୂଳରେ ବିଧିର ଅଭିପ୍ରେତକୁ ଯେପରି ଅପେକ୍ଷା କରି ରହିଥିଲେ । ସତ୍ୱ-ଶର ଧୂ-ସପରେ ଶିଆଳିନୀର କୋଳରେ ଶ୍ରୀକୃଷ୍ଣ ଶୋଇଛନ୍ତି-ରକାଉ ପଦଯୁଗଳ ମୁଗ୍ଧ ଜାନପତି ଦେଖା-ଯାଇଛି-ତା'ପରେ ଶବରର ଅବ୍ୟର୍ଥ ଶରରେ ବିଷ୍ଣୁଙ୍କର ଏହି ଶ୍ରେଷ୍ଠ ଅବତାର ଧରାପୃଷ୍ଠ ବିଦାୟ ନେଇଛନ୍ତି ।

ତାଙ୍କର ଶରୀର ଦଗ୍ଧ ହେଇନାହିଁ । ଶରୀରର ଶକ୍ତ ହାତକୁ ଗଢ଼ ଦାନରେ ଝୁଲିଯେଇ ସମୁଦ୍ରରେ ଦେବଦାଣ୍ଡୀ ଅନୁସାରେ ଭସାଇ ଦିଆଯାଉଛି, ସେ ପାଇଁ ମନୁଚି ବହୁକାଳ ପରେ ପୁତ୍ର ବାରିଧିର ଜପକୂଳରେ ଓ ତାହୁନେଇ ବିଶ୍ୱାବସୁ ମାନମାଧବ ରୂପରେ ପୂଜା କରୁଛନ୍ତି । ଶବର ଦେବତାକୁ ଛିଡ଼ା କରିବା ପାଇଁ ଆର୍ଯ୍ୟମାନଙ୍କ ପକ୍ଷରୁ କେଣା ହେଉଛି-ଏ ଦେଖାର ପ୍ରତୀକ ହେଲେ ଭଦ୍ରଦ୍ୟୁମ୍ନ-ଏ ଭଦ୍ରଦ୍ୟୁମ୍ନ ରକ୍ତା ନିଏ ? ତାଙ୍କ ମାମ ଭତିହାସରେ ମିଳେ ନାହିଁ-ଜନଶୃତି, ସହ ପୁରାଣ କହନ୍ତି ସେ ମାକଡ଼ର ରାଜା; ପ୍ରବଳଚକ୍ଷୁଚିତ୍ରମାନେ ବିହାରର ମୁଝେର ପାଖରେ ଏକ ପୁରୁଣା ଗଡ଼ର ପୁନରୁଦ୍ଧାର କରିଛନ୍ତି । ତା'ର ନାମ ଭଦ୍ରଦ୍ୟୁମ୍ନ ଗଡ଼; ସେଠାରେ ଭଦ୍ରଦ୍ୟୁମ୍ନ ରାଜା ରାଜପଣ କରୁଥିଲେ ବୋଲି ବୃହାସାଏ-କିନ୍ତୁ ସେ ସେ



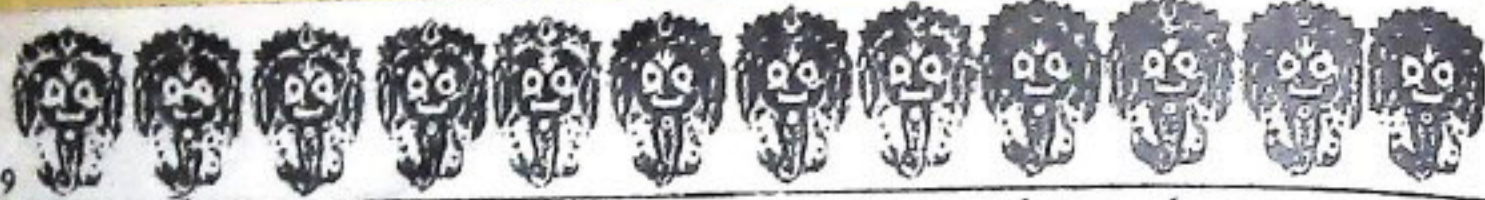

ପୁଅକୁ ନା ଭାବିବି, ସେ ନାନମାଧବକୁ ଖୋଜାଇଲେ ଓ ଉଚ୍ଚ ବିଦ୍ୟାପତିଙ୍କ ପଠାଇଲେ । ବିଦ୍ୟାପତି ବିଶ୍ୱାସପୂର୍ଣ୍ଣ ପାଇଲେ ମଧ୍ୟ ନାନମାଧବକୁ ପାଇଲେ ନାହିଁ । ବିଶ୍ୱାସପୂର୍ଣ୍ଣ କନ୍ୟାର ପ୍ରଣୟ ପାଶରେ ଆବଦ୍ଧ ହୋଇ ଶେଷକୁ ସେ ତାଙ୍କର ସନ୍ତାନ ପାଇଲେ ।

ଇନ୍ଦ୍ରପଥକୁ ଶବର ପଦ୍ମାକୁ ସର୍ବେନ୍ଦ୍ୟ ଆକ୍ରମଣ କଲେ । ବିଶ୍ୱାସପୂ ପରାସ୍ତ ହେଲେ । ମାତ୍ର ଉତ୍ତର ଉଗ୍ରବାନ ଅନ୍ତର୍ଦ୍ଧିତ ହୋଇଗଲେ । ଇନ୍ଦ୍ରପଥ ନାନମାଧବକୁ ନ ଦେଖି ଶୋକ ବିହୀନ ହୋଇ ଏକୋକାଶ ଦିନ ବାକ ଅଧିଆ ପଡ଼ିଲେ । ତା' ପରେ ତାକୁ ସ୍ୱପ୍ନାଦେଶ ହେଲା-ଯାଅ, ପୁରୀ-ସମ୍ବଲପୁର ବନ୍ଦରେ ଯେଉଁ ଦାକୁ ଆସି ଲୁଚିଛି, ତାକୁ ଆଣି ମୁଣି ଶୋଦନ କରି ଏବଂ ପ୍ରତିଷ୍ଠା କରି ପୂଜା କର ।

ମାତ୍ର ଏତିକିରେ ଇନ୍ଦ୍ରପଥଙ୍କର ପରାସ୍ତା ସରି ନାହିଁ । ଯେତେ ଲୋକ ଚାଣିଲେ ଦାକୁ ଢୁଙ୍କୁ ଉଠିଲା ନାହିଁ; ପୁଣି ସ୍ୱପ୍ନ ହେଲା ଉଚ୍ଚ ବିଶ୍ୱାସପୂ ହାତ ନ ଲଗାଇଲେ ଦାକୁ ଉଠିବ ନାହିଁ । କରମାଥ ହେଉଛନ୍ତି ଶବରଙ୍କର ଦେବତା, ସେତେବେଳେ ଆଉ ଏବେ ମଧ୍ୟ ଯେଉଁ ଦରତାମାନେ ତାଙ୍କର ସେବକ ସେମାନେ ସୁଦ୍ଧା ସେହି ଶବରମାନଙ୍କର ବଂଶଧର । ସାନ ପୁତ୍ରମାନୁ ରଥଯାତ୍ରା ପର୍ଯ୍ୟନ୍ତ ଦରତାମାନଙ୍କର । ସେଥିରେ ଆଜି କାହାରି ଅଧିକାର ନାହିଁ । ଶବରଙ୍କର ଦେବତାକୁ ଆର୍ତ୍ତମାନେ ଆଦରି ନେଲେ । ତଥାପି ତାଙ୍କର ସେବା ପୂଜାରେ ତାଙ୍କର ଅଧିକାର ରହିଲା । ଦେବତା ହେଲେ ପତିତ ପାବନ । ଶବର ବିଶ୍ୱାସପୂଜାକୁ ଆରମ୍ଭକରି ଦାଦିଆ ବାଉରି ପର୍ଯ୍ୟନ୍ତ ।

### ଇତିହାସର ଜଗନ୍ନାଥ

କି-ବଦତାରେ ପାହା, ଇତିହାସରେ ମଧ୍ୟ ସେଇଆ । ଶବର-ଦେବତାଙ୍କ ଉପରେ ପତିତ ବୌଦ୍ଧମାନଙ୍କର ପ୍ରଭାବ । ଅଶୋକଙ୍କ ପରେ ଓଡ଼ିଶାରେ ବୌଦ୍ଧଧର୍ମ ପ୍ରତିଷ୍ଠିତ ହେଲା । ଜଗନ୍ନାଥ, ବରଭଦ୍ର, ସୁଭଦ୍ରା ପୁଣି କିଏ ? ଏ ରାମ ଭଣ୍ଡା ସାତା ନୁହନ୍ତି । ଭାରଣ ସୁଭଦ୍ରା ଉଭୟା, ବରଭଦ୍ର ବଦରାଜ । ଏ ତ୍ରିମୂର୍ତ୍ତିଙ୍କର ବୌଦ୍ଧ ଧର୍ମର ପ୍ରିୟ ସହିତ ବହୁ ସାମଞ୍ଜସ୍ୟ ଅଛି । ବୁଦ୍ଧ, ଧର୍ମ, ସଂସାର । ଜଗନ୍ନାଥ ହେଉଛନ୍ତି ବୁଦ୍ଧ । 'ନମୋ ବସୁନେଇ ଉତ୍ତରତେ ବାସୁଦେବାୟ' । ବୁଦ୍ଧକୁ ବୁଦ୍ଧାପାଏ, 'ନମୋ ସ୍ୱୟେ ଉତ୍ତରତେ ଅର୍ତ୍ତତେ ବୁଦ୍ଧ ସମୁଦାୟ' । ବରଭଦ୍ର ହେଉଛନ୍ତି ସଂସାର ପ୍ରତୀକ । ସଂସାର ବଦାଭବାକୁ ହେଲେ ଶେଷ ବଦରାଜ ଦରଦାର କି ନା ? ସୁଭଦ୍ରା ହେଉଛନ୍ତି ଧର୍ମର ପ୍ରତୀକ । ବୌଦ୍ଧ ସେହି ବୌଦ୍ଧମାନଙ୍କ ଚକ୍ଷୁରେ ଧର୍ମ । ତାକୁ ନାଶ କରା କୁପେ ବସନା କରାଯାଇଛି ।-କିନ୍ତୁ ଜଗନ୍ନାଥ, ବରଭଦ୍ର, ସୁଭଦ୍ରା, ଏ ତିନିହେଁ ନୁହନ୍ତି-'ବରୁଣା- ମୁରତି'- ପୁଣି ସୁଦର୍ଶନ ତଳ ଅଛନ୍ତି । ସେ ବାହାର ପ୍ରତୀକ-ତଳ ହେଉଛନ୍ତି ସବୁ ଧର୍ମର ପ୍ରତୀକ । ବୌଦ୍ଧଧର୍ମରେ ତଳ ହେଉଛି ସମୁଦାୟ ଧର୍ମ ଚକ୍ଷୁର ଅଟ । ବୁଦ୍ଧଦେବ ସାଗନାଥରେ ପାଞ୍ଚତଳ ସମାସାକୁ ସେତେବେଳେ ଧର୍ମ ପ୍ରସାର କଲେ,

ତାର ନାମ ହେଲା ଧର୍ମଚକ୍ର ପ୍ରବର୍ତ୍ତନ ସୂତ୍ର । ହିନ୍ଦୁ ଧର୍ମରେ ଚକ୍ର ହେଉଛି ସେଇଆ ତେଣୁ ସେ ମଧ୍ୟ ବିଷ୍ଣୁଙ୍କର ଅସ୍ତ୍ର । ଚକ୍ରର ଆକାର କ'ଣ ? "ଅଖଣ୍ଡ ମଣ୍ଡଳାକାର" । ମଣ୍ଡଳର ଆକାର ପରି ଏହା ଅଖଣ୍ଡ । ଅର୍ଥାତ୍ ଏହାର ଆରମ୍ଭନାହିଁ କି ଶେଷ ନାହିଁ । ତେଣୁ ଏହା ହେଉଛି ଧର୍ମ ସମାଚନ । ଧର୍ମର ଆରମ୍ଭ କେବେ, ଶେଷ କେବେ, ତାହା କେହି କହି ପାରିବନାହିଁ । ପୁଣି ବୌଦ୍ଧମାନଙ୍କର ପ୍ରଭାବ ରଥଯାତ୍ରା ଉପରେ ପଡ଼ିଛି । ବୁଦ୍ଧଦେବଙ୍କର ମୁଣ୍ଡକୁ, ତାଙ୍କର ଦନ୍ତକୁ ରଥରେ ବସାଇ ନଗର ପ୍ରଦକ୍ଷିଣ କରିବାର ପ୍ରଥା ତୀନ ପରିବ୍ରାଜକ ପାଇଏନ୍‌ଙ୍କ ସମୟରୁ ଅଛି । ଯେଉଁମାନେ କହନ୍ତି ବେଦରେ ରଥ ଶବ୍ଦ 'ଇନ୍ଦ୍ର ରଥ' ଅଛି । ଗୀତାରେ ଅଛି-'ଆତ୍ମାନଂ ରଥୀନଂ ବିଦି' ଆତ୍ମାକୁ ରଥୀ ଶରୀରକୁ ରଥ ବୋଲି ଭାବ; ତାହା ସହିତ ଦେବତାଙ୍କ ରଥ-ଯାତ୍ରାର ସଂପର୍କ ନାହିଁ । ସେତେବେଳେ ତ ରଥ ଏକ ସାନ ଥିଲା । ରାଜାମାନେ ରଥରେ ବସି ଯାଉଥିଲେ, ଯୋଦ୍ଧାମାନେ ଯାଉଥିଲେ, କିନ୍ତୁ ଦେବତାଙ୍କ ରଥ-ଯାତ୍ରା କଥା ଆମେ ବୌଦ୍ଧ ଧର୍ମର ଇତିହାସରେ ପଢ଼ୁ ।

### ବୌଦ୍ଧ ଅବତାର

କେବଳ ସେତିକି ନୁହେଁ ବୌଦ୍ଧ ଅବତାର ବୋଲି ଜଗନ୍ନାଥକୁ ପ୍ରହଣ କରାଯାଉଛି-ଜଗନ୍ନାଥକୁ ଛାଡ଼ିଦେଲେ ହିନ୍ଦୁମାନଙ୍କର କୌଣସି ଦେବତା ନାହିଁ, ଯେ କି ଗୌଡ଼ୀଚତୁର ଭୂପେ ପୂଜା ପାଉଛନ୍ତି । ଆଜକୁ ହଜାରେ ଏଗାରଶ ବର୍ଷକୁ ଜଗନ୍ନାଥ ବୌଦ୍ଧ ଅବତାର ବୋଲି ଶାସ୍ତ୍ର ପ୍ରମାଣ ମିଳେ-ନବମ ଶତାବ୍ଦୀରେ ବଙ୍ଗଳାର ଦେବପାଳ ରାଜାଙ୍କ ସମୟରେ ଗମାଇ ପନ୍ତିତଳ ଚୋଖାରେ ଅଛି-

"ନବମ ମୁକ୍ତିତେ ହରି ଜଗନ୍ନାଥ ନାମ ଧର  
କନଧିର ତୀରେ କୈବ ବାସ ।"

ଆମର ଜଣେ ଶ୍ରେଷ୍ଠ ମୁତାମାନ କବି ସାରଳା ଦାସ ମତା-ଭାରତ ସରା ପର୍ବରେ କହିଲେ-

"ସଂସାର ଜନକୁ ସେହି ଚାରିବା ନିମରେ  
ବରଦ ରୂପରେ ବିକେ ଅଛି ଜଗନ୍ନାଥେ ।"

ଅର୍ଥାତ୍ ଶବରଙ୍କର ଦିଅଁ ଇତିହାସରେ ବୁଦ୍ଧଙ୍କର ଦିଅଁ ତେଲେ । ତାକୁ ହିନ୍ଦୁମାନେ ପୁଣି ନିଜର କରିନେଲେ । ନବମ ଶତାବ୍ଦୀରେ ଆସି ଜଣେ ବିଶ୍ୱାସ ଅବତାର ରୂପୀ ମହାନ ଧର୍ମ ପ୍ରଚାରକ ମହାତ୍ମା ଶଙ୍କରାଚାର୍ଯ୍ୟ 'ଜଗନ୍ନାଥ ସ୍ୱାମୀ' ଶ୍ରୋତ୍ରରେ ତାଙ୍କୁ ଆପଣାଇ କରି ନେଲେ ।

ଶଙ୍କରାଚାର୍ଯ୍ୟ ପୁରୀ ଧାମକୁ ହିନ୍ଦୁମାନଙ୍କର ପ୍ରଧାନ ଗୁଣି ଧାମ ମଧ୍ୟରେ ଅନ୍ୟତମ ବୋଲି ଜାଣ କଲେ ଏବଂ ଏଠାରେ ଗୋବର୍ଦ୍ଧନ ମଠର ସାପନା କଲେ ।





ଶଙ୍କରାଚାର୍ଯ୍ୟଙ୍କ ପରେ ଆସିଲେ ଅନ୍ୟ ଜଣେ ପ୍ରଧାନାଭିଧୀ ରାମାନୁଜ । ସେ ଦ୍ଵାଦଶ ଶତାବ୍ଦୀରେ ଚୋଳରାଜ୍ୟଦେବଙ୍କ ରାଜତ୍ଵ କାଳରେ ପୁରୀ ଧାମକୁ ଆସିଥିଲେ ଓ ନିଜର ଧର୍ମମତ ଦ୍ଵାରା ରାଜାଙ୍କୁ ପ୍ରଭାବିତ କରିଥିଲେ । ସ୍ଵାଧୀନ ବା ସ୍ଵତ୍ଵି ଶାସ୍ତ୍ର ଅନୁଯାୟୀ ବୈଷ୍ଣବ ମତରେ ଶ୍ରୀ ଜଗନ୍ନାଥଙ୍କର ପୂଜା ବିଧି ବିଧାନ ପାଇଁ ସେ ଉଦ୍ୟମ କରିଥିଲେ ଏବଂ ଆଂଶିକ ସଫଳ ହୋଇଥିଲେ । ବୈଷ୍ଣବ ଧର୍ମ ଓଡ଼ିଶାରେ ପ୍ରତିଷ୍ଠିତ ହେଲା । ଲକ୍ଷ୍ମୀଙ୍କ ମନ୍ଦିର ସେହି ସମୟରେ ନିର୍ମାଣ କରାଯାଇଥିଲା । ତାହା ପୂର୍ବରୁ ଦେଉଳରେ ଲକ୍ଷ୍ମୀଙ୍କର ପୂଜା ହେଉଥିଲା । ଏମାନ ମଠ ଏହି ସମୟରେ ପ୍ରତିଷ୍ଠିତ ହେଲା ।

ରାମାନୁଜଙ୍କ ପରେ ମାଧ୍ଵାଚାର୍ଯ୍ୟ ପୁରୀ ଆସିଥିଲେ ଓ ପରେ ତାଙ୍କ ପତ୍ନୀ ବତ୍ସ ବୈଷ୍ଣବ ଆସି ପୁରୀ ଓ ଓଡ଼ିଶାରେ ତାଙ୍କ ମତବାଦର ପ୍ରଚାର କରିଥିଲେ । ଏହିପରି ଭାବରେ ଶଙ୍କରଙ୍କର ଅଦ୍ଵୈତ, ରାମାନୁଜଙ୍କର ବିଶିଷ୍ଟାଦ୍ଵୈତ ଓ ମାଧ୍ଵଙ୍କର ଦୈତ ମତର ମିଳନ ଏହି ଗୋବର୍ଦ୍ଧନ ପୀଠରେ ହୋଇଥିଲା ।

ଏହାର ପରବର୍ତ୍ତୀ ପ୍ରଧାନ ପ୍ରସାରକ ହେଉଛନ୍ତି ଶ୍ରୀ ଚୈତନ୍ୟ, ଯେ ହେଉଛନ୍ତି ରାଧାକୃଷ୍ଣ ମଧୁର ଭକ୍ତିର ପ୍ରବର୍ତ୍ତକ । ପୁରୀ ବତଦାଣ୍ଡରେ ଶ୍ରୀ ଚୈତନ୍ୟ ଓ ତାଙ୍କର ଶିଷ୍ୟମାନେ ଭକ୍ତିଭକ୍ତି-ବଦଦାଣ୍ଡର ଧର୍ମ ରଥଯାତ୍ରା ସମୟରେ ଦେହରେ ଲଗାଇଛନ୍ତି । ଚୈତନ୍ୟଙ୍କ ପ୍ରଭାବରେ ରାଜା ପ୍ରତାପରୁଦ୍ର ରାଜକାର୍ଯ୍ୟ ଛାଡ଼ି ଖୋଳ କରତାଳ ଧରିଛନ୍ତି । ମଧୁର ଭକ୍ତିର ବନ୍ୟା ଓଡ଼ିଶାକୁ ପ୍ରାବିତ କରିଛି ।

• ତା' ପରେ ଶିଖ ଧର୍ମ ପ୍ରଚାରକ ଓ ପ୍ରବର୍ତ୍ତକ ଶ୍ରୀ ନାରାଜ ପୁଣି ଏଠାକୁ ଆସିଛନ୍ତି । କାଳିଆବୋଦାସ ଗୁରୁଦ୍ଵାର ନାନବକର ସ୍ଵତ୍ଵିକୁ ବିଚ୍ଛାଦିତ କରିଛି । ଶିଖମାନେ ଜଗନ୍ନାଥଙ୍କୁ ତାଙ୍କର ଦେବତା ବୋଲି ଗ୍ରହଣ କରନ୍ତି । ଖେଷ୍ଟ ଶିଖ ରାଜା ରାଜନୈତ ସିଂହ କୋହିନୁର ହାରା ଜଗନ୍ନାଥଙ୍କୁ ଦେଉଥିବା କଥା ହେଉଛି ତାଙ୍କର ଓଡ଼ିଶା ଭ୍ରମିତାସରେ ଲେଖିଛନ୍ତି । ମାତ୍ର ଏ କୋହିନୁର ହାରା ପାହା ଆଜି ଜଗନ୍ନାଥଙ୍କର ଉତ୍ତାର ମଣ୍ଡଳ କରିଥାନ୍ତା, ସେ ଭାଗ୍ୟବଶରେ ଇଂଲଣ୍ଡ ଗାଣାଙ୍କର ମୁହୂର୍ତ୍ତରେ ଧାନ ପାଇଛି ।

ମାତ୍ର ଏତିକିରେ ଏ ଧର୍ମ ସମନ୍ଵୟ ଶେଷ ହେଲା ନାହିଁ । ମୁସଲମାନଙ୍କ ମଧ୍ୟକୁ କବୀର ଓ ସାଇବେଗ ଏବଂ ଯଦବ ହରିଦାସ ବା ଜଗନ୍ନାଥଙ୍କର କାଳି ଗାଥା ଗାନ କରି ଯାଇଛନ୍ତି । ସାଇବେଗଙ୍କର ଗଳନ-

“ଆଜେ ନୀଳ ଶରଳ ପୁବନ ମଲ ବାରଣ” ଓଡ଼ିଶାର ଘରେ ଘରେ ପ୍ରସିଦ୍ଧ । ସାଇବେଗ, ହରିଦାସ, କବୀର ମୁସଲମାନ ହେଲେ ମଧ୍ୟ ସେମାନେ ଜଗନ୍ନାଥଙ୍କୁ ନିଜର ଆରାଧ୍ୟ ଦେବତା ବୋଲି ମନେ କରୁଥିଲେ । ଓଡ଼ିଶାର ଜଣେ ଗଜପତି ରାଜା ରାମଚନ୍ଦ୍ର ଦେବ ମୁସଲମାନ ହୋଇଥିଲେ । ତାଙ୍କ ପାଇଁ ପଠିତ ପାବନ ମୂର୍ତ୍ତି ସିଂହଦ୍ଵାର ପାଖରେ ଦେଉଳ ଆଗରେ ଛତା ଯାଇଥିଲା । ଏହିପରି ପୁଣେ ପୁଣେ ଜଗନ୍ନାଥ ଶବ୍ଦର ବୌଦ୍ଧ, ବୈଷ୍ଣବ ମଝିର, ଗାଣପତ୍ୟ, ଶାକ୍ତ, ଶିଖ, ମୁସଲମାନ ସମସ୍ତଙ୍କର ଦେବତାତ୍ଵପେ ପଠିତ ହୋଇଛନ୍ତି । ଜଗନ୍ନାଥଙ୍କ ଠାରେ ସବୁ ଧର୍ମର ସମନ୍ଵୟ ଗଢ଼ିଛି ।

ରାମ୍ ପିପିପାନର ଏକ ସ୍ଵାରକା





# କମଳାକାନ୍ତ କାମାକ୍ଷୀ

ଅଧ୍ୟାପକ ହରେକୃଷ୍ଣ ଶତପଥୀ

ଜୀୟ କୟ ଜଗନ୍ନାଥ ! ଜଗଦଗୁପ୍ତ୍ୟ !  
 କୟ କୟ ସୁରାସୁରାତ ତପାବକଃ !  
 କୟ କୟ ସ୍ଵି ହିତି ପ୍ରକୟ କାରଣ !  
 କୟ କୟ ମହାଦୁଃଖ ବିପର୍ଜିତାରଣ ! ॥ ୧ ॥

ପାଶେ, ତବ ହଳଧରୋ ଭ୍ରାତା ବଳରାମଃ  
 ସୁରକୃପା ସମନ୍ୱିତୋ ଭୁବନେଷୁ ଉତୁଃ ।  
 ସୁସଂମେଦ ବିରାଜତେ ବିଶ୍ଵବିଧାୟକ !  
 ହେ ପଦ୍ମନେତନ ! ବିରୋ କମଳା ନାୟକ ! ॥ ୨ ॥

ନବିତୋଷରଥସ୍ତବ ସ୍ଵପାଠପୁତ୍ରଃ  
 ମହାପୁଣ୍ୟେ "ବଡ଼ ଦାଣ୍ଡେ" ବଳନ୍ ସୁପର୍ଜିତଃ ।  
 ଆକର୍ଷିତ ବିଶ୍ଵବାସୀ ବହୁଜଗଦ୍ଭୟାନ୍  
 ବିଭୁରତି ନିବିଭାରଂ ସଦାସୁଧାନୟାନ୍ ॥ ୩ ॥

ମହାମୋଧେର୍ବେଳାଭୂମିନୌ ହେ ବିଶ୍ଵବିକାସ !  
 ବିରାଜତେ ତବରମ୍ୟଃ ନିରାକୃନ୍ତିବାସଃ ।  
 ସମସ୍ତ ଶାନ୍ତି-ସମୃଦ୍ଧି-ପ୍ରସାଦନିଦାନଂ  
 ତ୍ଵଦାୟତର୍ଣନ ମାତୁଂ ହେ ସ୍ଵପ୍ନି ବିଧାନ ! ॥ ୪ ॥

ତବନାମ କାର୍ଣ୍ଣନେନ ହେ ଅନାଥ ନାଥ !  
 ତବ ରୂପ ଦର୍ଶନେନ ବିରୋ ! ଜଗନ୍ନାଥ !  
 ତବରୂପାକର୍ଣ୍ଣିକୟା ହେ ଦୟା ସାଗର !  
 ତବ ପଦଂ ପ୍ରବହତୁ ମନ ପ୍ରାଣଧାରଣ ॥ ୫ ॥

ରେଭେନ୍ସା କଲେଜ,  
 କଟକ-୩







# ଜୟଜଗଦୀଶ ସ୍ତବେ

• ଶ୍ରୀରାଧାମୋହନ ଗଡ଼ନାୟକ

"ବଡ଼ ଦେଉଳର ହେ ଦାରୁ ଦେବତା,  
 ଜାଣି ଆମ ଅଭିମାନ,  
 ତୁମରି ଚରଣେ ସର୍ପିଣି ଦେଉଳ  
 ଦେଇଥିଲ ଯେଉଁ ଦାନ ।  
 ଦଗ୍ଧ ଜୀବନେ ଆଶ୍ରାପନାର  
 ପରଶ ପାଇବା ଲାଗି  
 ତୁମରି ଚରଣେ ସତ୍ୟନତିଏ  
 ବିକଳରେ ଥିଲୁ ମାଗି ।  
 ପୁତ୍ର ପାଇବେ କହିଥିଲୁ ସବୁ  
 ସେ ଆମ କୁଳର ଗତି  
 ଜନ୍ମା ପାଇଲେ ତୁମରି ଦେଉଳେ  
 କରିଦେବୁ ତୁମ ନଗା ।  
 ଫେରି ପାଇବାକୁ ଚତୁର ଦେବତା  
 ଜନ୍ମାଟିଏ ଯେ ଦେଲ,  
 ତୁମର ସେ ଦାନ ସର୍ପିଣି ଦେଉଳ  
 ତୁମେ ଜାଣ ତୁମ ଖେଳ ।"  
 ବଡ଼ ଦେଉଳରେ ସଞ୍ଜ ଆକାଶ  
 ଘଣ୍ଟ ମାତଳ - ଧ୍ବନି  
 କେତେ ତାଳ, କେତେ ଗୀତ ବେନା  
 ଉଡୁଥିଲା ଅନୁରଣି ।  
 ଅନୁନିଧୁର ଗର୍ଜନ ଗଳି  
 ଶୁଭୁ ଥିଲା ଜୋରାହଳ  
 ଚାହାରି ଶିରରେ ହରି ଯାଇଥିଲା  
 ଦିଗନ୍ତି ସ୍ତାଣର ସ୍ଵର ।  
 ଦେବ ଶର୍ମାର ପରିମାନ ତୁଳେ  
 ସିନ୍ଧାଲ କାତକ ଅଳି  
 ବରଦ୍ଦାଧର ଦୂତ-କୋରେ  
 ସହଜେ ଗଠିଲା ଅଳି ।

ନିଶାଗାତେ ସତ୍ତ୍ଵ ସପନେ ବୋଲଲେ—  
 "ସ୍ଵେଦର ପାତ୍ର ମୋର,  
 ଫେରି ପାଇବାକୁ ଦେଇଥିଲି ମୁଁ କି ?  
 ଦାବୁଟ ବିଷମ ଘୋର ।  
 ତୁମକୁ ଅନାଇ ଦେଇଥିଲି ଯାହା  
 ଜଗତର ବାସ୍ତିତା,  
 ଦୁହିତା ତୁମର ସଂସାରେ ହେବ  
 ଦୁଇକୁଳକୁ ତ ହିତା ।  
 ବାଣି ବାଣି ମୁଁ ତ ଜନ୍ମା ଦେଲଟି,  
 ପୁତ୍ର କରି ନି ଦାନ,  
 ସେଇ କଥା ଏବେ ବୁଝି ପାରୁ ନାହିଁ  
 ଆତୁର ତୁମର ସ୍ତାଣ ।  
 ସେଇ ଜନ୍ମାକୁ ଫେରାଇ ଦେଉର,  
 ମୁଁ ତାରୁ ସେନିବି ନାହିଁ,  
 ସେଇ ଜନ୍ମାକୁ ମୁଁ ପକା ଦେଲଟି  
 କଣେ ମୋ ଭକତ ପାଇଁ ।"  
 "ସବୁ ହେ ତୁମର କିଏ ସେ ଭକତ,  
 କେହିକି ସିନ୍ଧ ସେ ତର,  
 ଯାହାର ହାତରେ ଜନ୍ମାକୁ ଦେଲେ  
 ହେବ ଆମ ଗଉରବ ।"  
 "ସ୍ତାଣ-ନତି କୂଳେ କେଦୁବିକୁ  
 ଶାସନରେ ତାର ଘର,  
 ବସଦେବ ନାମ ଭକ୍ତ କରି ସେ  
 କାନ୍ତ ପ୍ରତିଭାଧର ।  
 ପିଅର ଚାହାର ଭୋକ ଦେବ ଏବେ  
 ସରଗୁ ପୁରରେ ନାହିଁ,  
 ମାତା ବାମା ଦେବୀ ସୁଦି ପକାଣି ତ  
 ସେଇପରି ସେଇଠାହିଁ ।



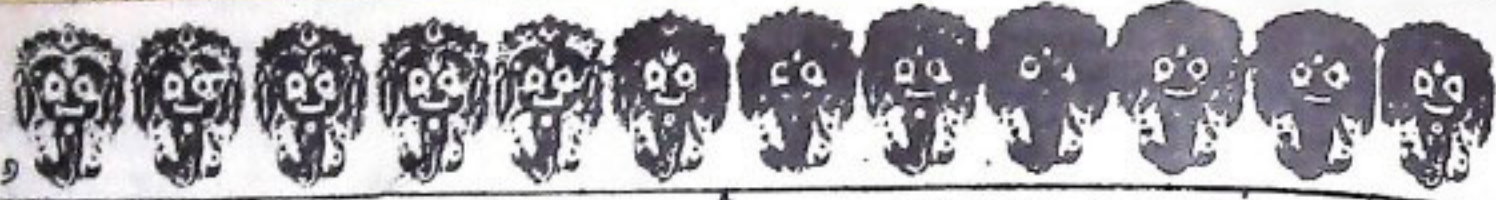

ଗର୍ଭା ଛାଡ଼ି ଦେଇ ସେଇ ନୟଦେବ  
ପଡ଼ି ଅଛି ଏଇ ଧାମେ  
କିଭୋର ହୋଇ ସେ କାଳ କାନ୍ଦୁ ଅଛି  
ମାଟି ଚାହିଁ ନୁହେଁ ନାମେ ।  
ଏଇ ନଗରୀରେ ପଡ଼େ ନୁହେଁ  
ଏକଲା ସେ ଅଛି ଗର୍ଭି  
ଗାତ ପଦାବଳୀ ଗତନା କରୁଛି  
ସୁଲ୍ ଦେଉଅଛି ତହିଁ ।

କନ୍ୟାକୁ ଘେନି ଚାହୁଁନା ନ କରନ୍ତି  
ସୁନି ଯାଅ ଚାଲି ପାଶେ,  
ତାହାରି ହାତରେ ଧିପିଦେଇ ଯାକୁ  
ପେରିଯାଅ ନିକ ବାସେ ।  
କରତେ ତୁମକୁ ଗରଭର ଦେବେ  
କାମାତା ଦୁହିତା ବେନି,  
ତୁମେ ଦୁହେଁଯାକ ଧନ୍ୟ ହେବ ରେ  
କାମାତା ଦୁହିତା ଘେନି ।"

"ସକାଳୁ ସକାଳୁ ସେଇଠିକି ଯିବୁ,  
ଶ୍ରୀମୁଖ-ଆଳା ଧରି,  
ଶ୍ରେୟ ପଥେ ଯାଆ ଆସିବ ଆମର  
ଅକାତରେ ନେବୁ ବନ୍ଧି ।  
ମାତର ଆମର ମର୍ମ ଭିତରେ  
ଦୁଃଖ ଉପୁଜଇ ଆଜି,  
ସିପି ଦେବୁ ଶିଳା କଅଣ କରୁବୁ  
ସେ ସବି ନୋହିବେ ଚାଲି ।"

"ତାକୁ ମୁଁ କହିଛି ସେ ତ ସବୁ କାଣେ  
କାଣି ତୁମେ କାଣୁ ନାହିଁ,  
ସହକ ସରକ ବିଶ୍ୱାସ ଧରି  
ଆଉ କେ କଅଣ ଭୁବ ?"

ତହିଁ ଆଉ ଦିନ ପ୍ରକାଶରୁ ଦୂର  
ପଞ୍ଜା ଦୁହିତା ସାଥେ  
କଳାଟ ମନେ, କଳାଟ ପଦେ  
ଦୁହିତେ କହୁତ ପଥେ ।

ସଂଧାନ ନେଇ କରୁଣ କୁଣର  
ବାହାରେ ରହିଲେ ସୁହି  
ପହରେ ସମୟ ଦେବାଣି ତ ଆସି  
କିଏ ସେ ଯାଇଛି କାହି ?

କେଧୁର କରେ ସ୍ୱାହାନ ପାଲି ସେ  
ପେରିଲେ ଆପଣା ଘରେ,  
ମୁକୁ ମନରେ କୁଣି ଦେଉଥିଲେ—  
"କିଏ କରନ୍ତାଣ ହରେ ।"

ଦେଖୁଲେ ବିନୋଦି ନୁହନ ଅତିଥି  
ଆପଣା କୁଣର ଆରେ,  
ପଞ୍ଜିତ କଳ ପରାଏ କିନ୍ତୁ  
ମଣିଲେ ବିକ ଗାରେ ।

ହସ ହସ ହୋଇ ପ୍ରଣତି ବ୍ୟକ୍ତିଲେ  
ଦୃଢ଼ ଦଂପତି-ପାଦେ,  
'କଲ୍ୟାଣ ହେଉ' ଦୃଢ଼ ଦଂପତି  
ଆଖିକିଲେ ଆହୁଦେ ।

ଅନ୍ତର ତଳେ କଅଣ ବିଗ୍ରା  
କନ୍ୟା ପୁଲକ ଭରେ  
ପ୍ରାତି ମମତାର ପ୍ରଣତି ଡାଳିଲା  
କନ୍ୟାଦେବ-ପାଦତଳେ ।

"କାହିଁପାଇଁ ଆମେ ଆସିବୁ ସୌମ୍ୟ,  
ଆଜି ଏ ରୁମର ଗୁମେ,  
କାଣି ପାରୁତ କି ବୁଝି ପାରୁତ କି  
ଦେହର ପାତ୍ର ତୁମେ ?"

"କାଣି ପାରୁଅଛି ଶ୍ରୀମ୍ୟ ଅତିଥି  
ବୁଝି ପାରୁଅଛି ତେବେ,  
କାବନ ପଥର ସପନ ମୋହର  
ସପନ ହୋଇଲା ଏବେ ।

କେତେ ଦିନ ତଳେ ସପନରେ ପ୍ରଭୁ,  
କହି ଦେଇଥିଲେ ଯାହା  
ଆଜି ଦେଖୁଅଛି ବାସ୍ତବତାର  
ରୂପ ଘେନି ଅଛି ବାହା ।

ପିତା ମାତା ସୁତା ଆସିଅଛ ଏଥେ,  
ଆଣି ଅଛ ସମାଧାନ  
ବିଚଳ ମୋହର, କାବନର ପଥେ  
ପ୍ରଭୁର ଅରୁଣ ଦାନ ।"

ଅମୃତ ଯୋଗ ଆସିଗଲା ବୋଲି  
ବିସ୍ତ ସେତିକି କେଳେ  
କନ୍ୟାଦେବ ଆଉ ପଦ୍ମାବତୀର  
ହସ ମିଳାଇ ଦେଲେ ।

ସୁଗଳ ଚନ୍ଦ୍ର ଶିରାରେ ଶିରାରେ  
ଖେଳି ଉଲା ବୁଦନ,  
ପୁଦନ ଖାଲି ନୁହଇ ତ ତାହା  
ହୃଦୟର ନନ୍ଦନ ।

ନୀରବେ ମତନେ ରହିଗଲେ ଚିନ୍ତି  
ବିଓଟି ନିମେଷ ଲାଗି  
ପୁରଣି କଅଣ ଦାସ ପରଶେ  
ସହବା ଉଠିଲା ଜାଗି ।

କନ୍ୟାଦେବ "କନ୍ୟା କରନ୍ତାଣ ହରେ"  
ଉଚ୍ଚାସ ଭରେ ଗାଇ  
ଅଭ୍ୟାଗତ ସେ ଅତିଥିର ମୁଖେ  
ଆରୁରେ ରହିଲେ ସୁହି ।

ଖୁସିହେଁ ଯା ମିଳି ସୁଖ ପାଣିରେ  
ମୁକ ମିଳିତ ସୁରେ  
ବୃଷ ଛାଣର ନାଦୀ ଗୋକିଲେ—  
"କନ୍ୟା କରନ୍ତାଣ ହରେ" ।

ଓଡ଼ିଶା ସାହିତ୍ୟ ଏକାଡେମି ଭୁବନେଶ୍ୱର ।





ସ୍ଵାମୀ ଭଦାନନ୍ଦ

ଗଥେତୁ ବାମନଂ ଦୃଷ୍ଟା.....

ଜଗନ୍ନାଥ ଭଗବାନଙ୍କୁ କେବଳ ଭକ୍ତକରଣ ବଡ଼ ଠାକୁର ନୁହନ୍ତି ସମଗ୍ର ବିଶ୍ଵବ୍ରହ୍ମଣ୍ଡର ହର୍ଷା, କର୍ମା ବିଧାତା । ମର୍ତ୍ତ୍ୟଦେହେ ଶ୍ରୀକ୍ଷେତ୍ରରେ ବସି ସେ ମାନବ ସମାଜର ଲାଳା-ଖେଳା ଦେଖିଛନ୍ତି । ସେ ରାଜଗାଳେଶ୍ଵର । ଚରଣ ଭୁବନର ଉତ୍ସର । ପ୍ରତି ଦିନ ତାଙ୍କ ପାଖରେ ଖାଦ୍ୟ ପରଚି ଲୋଗ ଲାଗି ହୁଏ । ତିନି ଧୂପ, ପାଞ୍ଚ ଅବକାଶ ଲାଗି ରହିଥାଏ । ଅତି କମ୍ରେ ଛପନ ପ୍ରକାର ଲୋଗ ଖାଇ ସେ ଶ୍ରୀମନ୍ଦିର ଉତ୍ସାରାରେ ଭାଇ ବଳଭଦ୍ର ଓ ଭଉଣୀ ସୁଭଦ୍ରାଙ୍କ ସହିତ ଗଡ଼ ବି-ହାସନରେ ବସି ରହିଛନ୍ତି ।

ଚଳାତୋଳାକର ପଲକ ପଡ଼ୁନାହିଁ । ଅଧରରେ ମତ ହାସ । ବାହୁ ପ୍ରସାରା ସେ ଉତ୍ତରୁ ନିଜ କୋଳକୁ ଟାଣି ନେଉଛନ୍ତି । ତାଙ୍କ ଲୋଗ ମହାପ୍ରସାଦ । ମା ବିମଳାଙ୍କ ପାଖରେ ଲାଗି ହେବା ପରେ ତାହା ଆନନ୍ଦ ବଜାରକୁ ଆସେ । ଆନନ୍ଦ ବଜାର ସମଗ୍ର ବିଶ୍ଵରେ ଏକ ଗ୍ରାଣ୍ଠ ହୋଟେନ କହିଲେ ଅତ୍ୟୁକ୍ତି ହେବ ନାହିଁ । ଜଗନ୍ନାଥ ମହାପ୍ରଭୁଙ୍କୁ ଦର୍ଶନ କରିବା ପାଇଁ ଯେତେ ଲଭ ଆସନ୍ତି, ପ୍ରାୟ ସମସ୍ତେ ଅନନ୍ଦ ବଜାରକୁ ଶ୍ରୀମହାପ୍ରସାଦ ପାଇ ନିଜକୁ ଧନ୍ୟ ମନେ କରନ୍ତି । ଉତ୍କଳ-ବାସୀମାନେ ଗୋଟିଏ ରଥା ବିଶ୍ଵାସ କରନ୍ତି । ମହାପ୍ରଭୁଙ୍କ ଚୋରି ନ ଲାଗିଲେ କେହି ତାଙ୍କ ପାଖକୁ ଆସନ୍ତି ନାହିଁ । ଏହି ବିଶ୍ଵାସ ଏବେ ମୋ ପାଇଁ ସତ୍ୟରେ ପରିଣତ ହୋଇଛି । ଜଗତକୁ ମୋତେ ନିମଗଣ କଲେ । ମୁଁ ଆସି ତାଙ୍କ ଉପଯାତ୍ତାରେ ସୋଗ ଦେଲି । ବଡ଼ପଣା ବହୁତ ସମାଦର କରି ପ୍ରସାଦ ସେବନ କରାଇଲେ । ପେଟପୁରା ଲୋଚନ ପରେ ମୁଁ ସେବନ-ମାନଙ୍କ ଉତ୍ସାରେ ଉଥ ଉପରକୁ ଗଲି । ମହାପ୍ରଭୁଙ୍କ ଆଦିପେଟର ଖଇପତି ମହାରାଜା ଶ୍ରୀ ଶ୍ରୀ ବିଦ୍ୟାଧି-ହ ଦେବକ ଛେରା ପରିଣା, ଲେଖିବାର ସୌଭାଗ୍ୟ ମିଳିନି ।

ତିନି ଗଥ ଉପରକୁ ଚଢ଼ି ତିନି ଭାଇ ଭଉଣୀଙ୍କୁ ପୂଜା ଅର୍ଚ୍ଚନା କରି ଯେଉଁ ଆନନ୍ଦ ମିଳିଏ ତାହା ଅବର୍ଣ୍ଣନୀୟ । ଭଲ ହେଉଥାଏ ଉତ୍ତମାନଙ୍କ ମେଳରେ ଉପଦେଶି ଧରି ଟାଣିବାକୁ । ମାତ୍ର ଭାରପ୍ରାୟ ଯୋଗିଏ ଅର୍ଥସର ବିନୀତ ଭାବରେ ମୋତେ କହିଲେ, "ସ୍ଵାମୀଜୀ, ଆପଣଙ୍କ ବସବ ଦୃଷ୍ଟିକୁ ଏ ଗହଳି ଠେକପେଲରେ ଉଥ ଦଉଡ଼ି ଟାଣିବା ଉଚିତ ହେବ ନାହିଁ । ମୋ ମନ କଥା ମନରେ ରହିଲ । ଉକପତି ମହାରାଜାଙ୍କ ଗହଣରେ ମୁଁ ବାବାଜୀ ଚୈତନ୍ୟ ଚରଣ ଦାସ, ବ୍ରହ୍ମଗୁଣା ରାମସୁବ୍ରହ୍ମପ୍ରମୁଖ ଶ୍ରୀମନ୍ଦିରକୁ ଫେରିଲୁ । ରାଜପ୍ରାଦର ବାଲୁଲୋନିକୁ ଉଥ ଦର୍ଶନ କଲୁ । ବଳଭଦ୍ର ଠାକୁରଙ୍କ ଉଥ ଆସିବ । ସେଇଠି ଅଟକିବ । ମା ସୁଭଦ୍ରାଙ୍କ ଉଥ ଆସିବ । ସେଇଠି କିଛି ସମୟ ଅଟକି ରହିଲ । ଅନ୍ୟମାନଙ୍କ ସହ ମୁଁ ମନ ପୁରାଇ ପ୍ରଭୁଙ୍କ ଦର୍ଶନ କଲି । ଓଡ଼ିଶାର ରାଜ୍ୟପାଳ ଶ୍ରୀଯୁକ୍ତ ବିଶ୍ଵନରାଥ ପାଣ୍ଡେ ମଧ୍ୟ ଆମମାନଙ୍କ ସହିତ ବସିଥାନ୍ତି । ଜଗନ୍ନାଥ ମହାପ୍ରଭୁଙ୍କ ଉଥ ଆସି ରାଜନଅର ସମ୍ମୁଖରେ ଦୃଢ଼ ସମୟ ଧରି ଅଟକି ରହିଲ । ପ୍ରଭୁଙ୍କୁ ସବୁ ଦିଗକୁ ମନ-ସୁରାଇ ଭାଇ ଦର୍ଶନ କରିବାର ସୌଭାଗ୍ୟ ମିଳିବ । ତାହା ଅଧିକ ବ୍ରହ୍ମାଣ୍ଡପତିଙ୍କ କମ୍ପୁଣୀ ବିନା ସମ୍ଭବ ହୋଇ ନ ଥାନ୍ତା । ଉତ୍ତପାଇଁ ସେଗଡ଼ୁ ବି-ହାସନ ଛାଡ଼ି ବଡ଼ ଦାଣ୍ଡର ସରଧାବାଲିକୁ ଓହ୍ଲାଇ ଆସିଛନ୍ତି । ଉତ୍ତ ପାଇଁ ଅଟକି ଯିବା ତାଙ୍କ ପକ୍ଷରେ କମା ବିଚିତ୍ର ନୁହେଁ । ଉତ୍କଳର ଉତ୍ତମାନେ କହନ୍ତି ତାଙ୍କ ଉଥ ଲଭ ସାଲବେଗ ଏବଂ ଉତ୍ତ ବଳରାମ ଦାସ ପାଇଁ ମୁର୍ଦ୍ଦେ ଅଟକି ରହିଥିବ । ଭଗବାନ ଆମମାନଙ୍କୁ ଏହି ଶିକ୍ଷା ଦେଉଛନ୍ତି ବଡ଼ ଦାଣ୍ଡକୁ ଆସି ସେ ସମସ୍ତଙ୍କର; ସମସ୍ତେ ଚାଲନ୍ତୁ । ତାଙ୍କ ପାଖରେ ବଡ଼ ସାନ; ଉତ୍ତ ମାତ, ହୁଆଁ ଅହୁଆଁ, ଧନୀ ଦରିଦ୍ର, ଜାତି ଅଜାତି, ଦେଶୀ ବିଦେଶୀର ସ୍ଵାମୀ ନାହିଁ । ସେ ଚରାଚର ବିଶ୍ଵବ୍ରହ୍ମଣ୍ଡର ପିତା । ସେ





ପହଣ୍ଡି ବିଳେ କରବେଳେ ସମସ୍ତଙ୍କ ସହିତ ସ୍ଥଳି । ତାଙ୍କ  
 ଗପ ଚୌତି ଚାଣିକା ପାଇଁ ସମସ୍ତଙ୍କର ସମାନ ଅଧିକାର ରହିଛି ।

ହେ ମୋର ପ୍ରିୟ ମୁଖୁଣ୍ଡଗଣ ! ଜଗନ୍ନାଥ ଉତ୍ତରୀନ  
 କେବଳ ବଡ଼ ଦେଉଳର ଉଦ୍ଦିଷ୍ଟ-ଆସନରେ ବସିନାହାନ୍ତି,  
 ପ୍ରତ୍ୟେକ ଉତ୍ତରୀନ ଶରୀର ହେଉଛି ଏକ ଚଉତି ବଡ଼ ଦେଉଳ ;  
 ନବିଯୋଗ ରଥ । ଚାନ୍ଦାଣି ଗିଡ଼ରେ, ହୃଦୟ-ରତ୍ନ ପି-ଆସନରେ  
 ସେ ଆତ୍ମା ରୂପରେ ବିଭାଜନୀନ । ହାଙ୍କ ଗଥ ଦଉଡ଼ି ଧରି,  
 ଚାଣି ପାରିଲେ ଜୀବନ ସାଧକ ହେବ । ମାନବ ଶରୀରର  
 ମର୍ଯ୍ୟାଦା ଆତ୍ମା ବିଭାଜନୀନ ହୋଇ ଗଠିବ ।

ଅଉ ଗୋଟିଏ କଥା । ଜଗନ୍ନାଥ ଯାହା ଶ୍ରୀମଦ୍ଭଗବତ୍  
 ଗୀତାରେ ଅର୍ଜୁନଙ୍କୁ କହିଛନ୍ତି, ଚାହା ଏଠାରେ ପ୍ରତ୍ୟକ୍ଷଭାବେ  
 କାର୍ଯ୍ୟରେ ଦେଖାଇ ଦେଇଛନ୍ତି । ଦୁଃଖୀ ଜନତାର ସେବା,  
 ଆର୍ତ୍ତରୁ ଅଗସ୍ତ୍ୟ ପ୍ରଦାନ, ସମସ୍ତଙ୍କ ଗୁଣାଣି ହୃଦୟ । ଆମେ  
 ଅମଳ ପଦୋଶୀ ପ୍ରତି ସନ୍ତାନୁଭୂତିଶୀଳ ହେବାକୁ ପଡ଼ିବ ।  
 ଦୁଃଖୀ ମୁହଁରେ ହସ ପ୍ରଦାନ ପାରିଲେ ଜଗନ୍ନାଥ ଆମ ଉପରେ  
 ସମ୍ମୁଖ ହେବେ ।

ହଁ, ମୋ କଥା ଅଧାରେ ଗଢ଼ିଗଢ଼ । ମୁଁ ସେଦିନ ଉପରେ  
 ପ୍ରଭୁଙ୍କୁ ଦର୍ଶନ କରି ବସାକୁ ଫେରିଗଲି । ତା ପରଦିନ କଟକ  
 ଆସିବା କଥା । ଦିନ ୧୯ ଟା ବେଳକୁ ମୋ ପାଖରେ ଖବର

ପହଞ୍ଚିଲା-ଗୁଣ୍ଡିଚା ସରକୁ ଠାକୁରମାନେ ଦିଲେ ହେବେ ।  
 ଗପରୁ ସେମାନେ ପହଞ୍ଚି କରି ଯିବେ । ଦର୍ଶନ ପାଇଁ ମୋତେ  
 ପୁଣି ନିମନ୍ତ୍ରଣ ! ଏ ସୁଯୋଗ ଛାଡ଼େ କିଏ ? ମୁଁ ସବୁ କାମ  
 ଛାଡ଼ି ଦଉଡ଼ିଲି । ଖଣ୍ଡେ ଦୂରକୁ ଏସ୍. ପି. ସାହେବ ଓ  
 କଲେକଟର ସାହେବ ମୋତେ 'ପାଞ୍ଚୋଟି' ନେଲେ ।  
 କହିଲେ, ସ୍ଵାମୀଜୀ ଆପଣ ଗଥ ଦଉଡ଼ି ଚାଣିକାକୁ ଆଗ୍ରହୀ  
 ଥିଲେ । ବର୍ତ୍ତମାନ ତିନିଗଥ ଯାକ ଗୁଣ୍ଡିଚା ମଝିର ପାଖକୁ  
 ଚୋରାଯିବ । ତା'ପରେ ପହଞ୍ଚି ହେବ । କମ୍ ଲୋକ ଅଛନ୍ତି ।  
 ପୋଲିସ୍ କର୍ତ୍ତନ ଭିତରେ ଆପଣ ଦଉଡ଼ି ଚାଣି ପାରନ୍ତି ।  
 ଏ କଥା ଶୁଣି ମୋ ମନ ଆନନ୍ଦରେ ନାଚି ଉଠିଲା । ପ୍ରଭୁ ଯେ  
 ମୋ ମନବାଞ୍ଛା ବିବିପାରି ଶରଧାବାନିରେ ଗତକାଳିଠାରୁ  
 ଅପେକ୍ଷା କରିଛନ୍ତି ଏକଥା ଭାବି, ମୋ ଆଖିରେ ଲୁହ  
 ଆସିଗଲା । ମୁଁ କହିଲି, "ଏସ୍. ପି. ସାହେବ ! ମୋ କଥା ଅପେକ୍ଷା  
 ଭୁଲିଯାଆନ୍ତୁ । ମୁଁ ସ୍ଵାମୀ ତିହାନନ୍ଦ ନୁହେଁ, ଜଣେ ସାଧାରଣ  
 ଭକ୍ତ । ଏହି ଉଚ୍ଚଗଣଙ୍କ ମେଳରେ ପ୍ରଭୁଙ୍କ ଗଥ  
 ଦଉଡ଼ି ଧରି ଚାଣିକି । ତେବେ ମୋ ମନ ସନ୍ତୋଷ ଲଭ  
 କରିବ । କର୍ତ୍ତନ ଭିତରେ ରହିବାକୁ ମୁଁ ପସନ୍ଦ କରେନାହିଁ ।  
 ନିଶ୍ଚିନ ବିଶ୍ଵର ନିମନ୍ତା, ନିଜର 'ସବୁ କିଛି' ପାଇବୁ ପକାଇ  
 ଦେଇ ମୋ ପାଇଁ ରାତିସାରା ଏଠାରେ ଅପେକ୍ଷା କରି ରହିଛନ୍ତି ।  
 ଆଜି ମୋ ମନସାମନା ପୂର୍ଣ୍ଣ କରିଛନ୍ତି ।"



ଜଗନ୍ନାଥ ସ୍ଵାମୀ ନନ୍ଦନପଥଗାମୀ ଭବତମେ ।





# ମାୟା ବିଚିତ୍ର ମାୟା

ଶ୍ରୀ ବଲ୍ଲଭେଶର ରଥ

ତୁମକୁ ଭଗବା କଲିବା ଯାହା, ଆକାଶକୁ ଲମ୍ବ ଦେବା ତାହା । ଆକାଶ ଅଛି, ଅଛି ପରି ଦିଶୁଥାଏ, କେତେହେଲେ ଅନନ୍ତକାଳ ଅବଧି ଅନନ୍ତ ବ୍ରହ୍ମାଣ୍ଡର କେହି ତାକୁ ଟିପ ମାରି ହୁଏ ନାହିଁ କି କହି ନାହିଁ: “ହେଲ ଦେଖ, ନଗ୍ର ଜନେ, ମୁଁ ତାକୁ ପାରନ୍ତି”! କିନ୍ତୁ ଯେତେ ଭ୍ରମିଲେ ମଧ୍ୟ ସେ ତା’ ଉପରେ, ତଳେ ତତୁଦିଗରେ ପ୍ରସରି ରହିଛି । ତାକୁ ଛଳୁଛି ଚିରକାଳ ତାର ମାୟା-ପବିତ୍ର ଅଛି-ନାହିଁ ଭାବରେ ! —ତୁମେ କ’ଣ ସେଇଆ ?

ତୁମେ କ’ଣ ପାଖାଣର ଶର ? ତୁମ ଦ୍ଵାର ଦେଶରେ ଠିଆ ହୋଇ ପରମ ବିଶ୍ଵାସରେ ଅସୁମାରି ଦୁଃଖ କଣ୍ଠାଭଳ ପରେ ସେହି ସ୍ଵର ହିଁ ସ୍ଵତିଧ୍ଵନିତ ହୋଇ ଫେରି ଆସିଛି ! ବିଦ୍ରବିତ ଆର୍ତ୍ତ-କଟମାନେ ଜାତି ନେଉଛନ୍ତି ଯେ ଚିରିଗର୍ଜନ ଦେବତା ଭଗର ଦେଉଛି ମତ୍ର ନାଦରେ । ଏମିତି ଛଳିବା କ’ଣ ତୁମ ଧର୍ମ ?

ଶୁଦ୍ଧି ଆଶ୍ଵିତ ଗୋପାଳନ ପାଲଲେ ହିଁ ସେମାନଙ୍କୁ ଛଳିବାକୁ ତୁମକୁ ସୁଯୋଗ ମିଳିଯାଏ । ଅତିଶ୍ରୀୟା, ଅନାଶ୍ଵିତ ଲୋକେ ତୁମକୁ ପଛ କରି ଶୁଭିଆନ୍ତି । ତୁମେ ତାଙ୍କ ପଛେ ପଛେ ଶୁଭିଆଥ । ପାଦର ନୁପୁର ଧରି ପ୍ରଶ୍ଵର କରୁଥାଏ ତୁମେ ଅଛ ବୋଲି । ସେମାନଙ୍କ ବାଟ ସାରା ପୂର୍ଣ୍ଣ ପୁଡୁଥାଏ । ତୁମେ ହିଁ ସେମିତି ପୁଡ଼ାଉଥାଅ । ତାଙ୍କ ମନ ଲିଣିବା ପାଇଁ ସ୍ଵଳ୍ପବ୍ୟ କରୁଥାଅ । ସେଥିପାଇଁ କେତେବେଳେ ନାରୀରା ତ’ କେତେବେଳେ କାତରା ହେବାରେ ତୁମର ଆପଣ ନାହିଁ । କିନ୍ତୁ ଅରେ ତୁମ ଜାଲରେ ପଡ଼ିଗଲେ ଆଉ ନିଆର ନାହିଁ । ତେଣିକି ସବୁ ଆଡ଼ ଲରିଦେଇ ତୁମକୁ ଦୁଇବାହୁ ତୋଳି ଚାଲିଲେ ସୁଦ୍ଧା ଶୁଣ ନାହିଁ । ପଛ କରି ଦେଇ ଶୁଭି ଯାଅ । ଉଣି ଦେଇ ଯାଅ । ତା’ ତାବନ ସାରା ତେଣିକି ଅର୍ଶୁମୟ : ତା’ପାଇଁ ସାରା ରାହା କେବଳ କଣ୍ଠା-ଗଣ !

ଦାନ-ବାନ୍ଧବ ବୋଲି ଚିତ୍ତିମ ବାକୁଛି । ଅଥଚ ଦୁଃଖୀ କଣ୍ଠାଲଲେ ଦୁଃଖ ନ ଶୁଣ ହୋଇ ବିମୁଖ । ସେଥିରେ ପୁଣି ଅଗ୍ରତ ସୁଦ୍ଧି । ତାକୁ କୁଆଡ଼େ ସେ ଦୁଃଖୀ ବୋଲି ଯଥେଷ୍ଟ ପ୍ରମାଣ ଦେବାକୁ ପଡ଼ିବ, ନ ହେଲେ ତୁମ ବାନ୍ଧବ-ପଣିଆର ପ୍ରମାଣ ମିଳି ପାରିବ ନାହିଁ —ଆରେ, ସେ ପରା ଚାଙ୍ଗରା ଭୂମିରେ ବନ୍ଧା ପଡ଼ିଥିବା ଜନ୍ତୁଟିଏ । ସେ ପରା ତୁମ ବିଧାନରେ ଚି ରକାଳ ଦୁଃଖୀ । ସେ ତ ଠିଆ ହେଲେ ଦୁଃଖର ପାହାଡ଼ । ସେ କ’ଣ ଆଉ ପ୍ରମାଣ ଦେଇ ପାରିବ ? ରାଜ ସରାରେ ଦୁଇ ବାହୁ ବେକି ସ-ପୁଣ୍ଡ ପରାସ୍ତ ନହେବା ପର୍ଯ୍ୟନ୍ତ ଅପମାନିତା ରାଜବଧୂର ଦୁଃଖ ପାଇଁ ଯଥେଷ୍ଟ ସମାଣ ତୁମକୁ ମିଳେ ନାହିଁ ? ତମ ପାଖର ସେ ଆଶ୍ଵିତା ହୋଇ ସାରିଛି ବୋଲି ପ୍ରମାଣ ମିଳେ ନାହିଁ । ଏମିତିତ ସେ କଣ ଯିବା ନିଜ ଦୁଃଖର ପ୍ରମାଣ ତୁମ ପାଇଁ କେତେବେଳେ ଯଥେଷ୍ଟ ନହୋଇ ପାରେ । ପ୍ରମାଣ ଦେଉଦେଇ ଲକ୍ଷ କୋଟି ଦୁଃଖୀ ରାସ୍ତା ଧାରରେ ଅନାହାର ମରି ଯାଉଛନ୍ତି ବହୁ, ତୁମ ବାନ୍ଧବ ପଣ ରୋଗିବାକୁ ଆଉ ବେଳ କାହିଁ ?

ଗାଳି ଖାଦ୍ୟରେ ପାଟି ନେପେଡ଼ି ତୁବତ୍ତବ ଆଖିରେ ତୁମେ ଶୁଣି ରହ । ଆମେ ସେତିକି ଦେଖିଲେଲେ ତରଳି ଯାଉ ! ଆହୁରି ଅଭିଯୋଗ ହେଲେ କାଠସଡ଼ା ଭିତରୁ ସବୁବେଳେ ସେଇ ଶୁଭି ପାଞ୍ଚଟି କାରିଁ ବଖାଣିବାକୁ ତୁମକୁ ଚିକାଧ୍ୟେ ସ-କୋଚ ସୁରେ ନାହିଁ । କାହିଁ କେ ବେ ଗୋଟିଏ ମୁଗୁଣୀ ପାଇଁ ବକ୍ତ-ବିଦ୍ୟତ ବର୍ଣ୍ଣା କରି ଦେଇଥିଲ । ତା’ପରେ କୋଟି କୋଟି ଗରିଣୀ ମୁଗୁଣୀ ବ୍ୟାଧାହତ ହେବାର ବାର୍ତ୍ତା ତୁମ ପାଖରେ ପହଞ୍ଚି ପାରି ନାହିଁ । କେତେ ଦରା ହାତୀକୁ ଅଦୃଶ୍ୟ ଗ୍ରାହମାନେ ଗଣ୍ଡ ଭିତରକୁ ଭିଡ଼ି ନେଉଛନ୍ତି ତୁମେ ଖବର ରଖ ନାହିଁ । ଶୁଭିଯୁଗରେ ମାତ୍ର ଶୁଭୋଚିତ୍ତୁ ତ୍ରାଣ କରିଦେଇ ଅକଳନୀୟ ଦୁଃଖୀକଳଙ୍କର ଚିରକାଳ ବାନ୍ଧବ ବୋଲଇବା ବିଚିତ୍ର ନୁହେଁ କି ? ତଥାପି ସେଇ ଗୋଟିଏ ସୁତାରେ ଆମେ ଅନନ୍ୟୋପାୟ ଆର୍ତ୍ତ-





ଜନମାନେ ହୁଏ ରହିବ; ତୁମେ କୋଟି କୋଟି ଜୈତବ ଆଚରଣ ପରେ ଆମ ଭାଷାକୁ ତୁମେ ପୁଣି କାଳେ କାଳେ ଗ୍ରାହଣ କରିବାକୁ ଶକ୍ତ କରିବ ଏବଂ ଆମକୁ ବାଣି ନେବ—ଏଇ ଆଶାରେ ହୁଏ ରହିବ ।

ତୁମକୁ ଥରେ ଗୁଡ଼ି ଦେଇ ମୁଖ୍ୟ ହେଇ ପରେ ଆମକୁ ମୃତୁ କହିଲେ ମଧ୍ୟ ଆମର ଆପଣ ନାହିଁ । ଚେଣିକି ତୁମର ସନ୍ଧ୍ୟା ବିସ୍ମର ପଦ୍ମ ଆମକୁ ନିରର୍ଥକ କରିବା ସ୍ୱାଭାବିକ । ତୁମେ କୁଆଡ଼େ ସତ୍ୟ ପ୍ରମାଣ; ତୁମ ପାଇଁ ପ୍ରମାଣର ଆବଶ୍ୟକତା ନାହିଁ । ତୁମକୁ ସମାଣ ମଧ୍ୟ କରି ହେବ ନାହିଁ । ତୁମେ ସେଥିପାଇଁ ଅପ୍ରମେୟ । ତୁମେ ସୁଖ ଦୁଃଖ ନିରପେକ୍ଷ ସାକ୍ଷୀ ପୁରୁଷ । ତୁମର କ'ଣ ଯାଏ ଆସେ କିଏ ଦୁଃଖ ପାଇଲେ ବା ସୁଖ ପାଇଲେ । ସେଥିପାଇଁ କୁଆଡ଼େ କର୍ମ-ବିଧାନ ଲୋଡ଼ି ଶକ୍ତି ରଖି ଦେଲେ ଯଦି ପରି । ସେଇଠି ନିର୍ଭର ରାବରେ କୁଆଡ଼େ ଅଜ୍ଞ କଥା ଗୁଣିଛି । ଅନନ୍ତ ଯାତନା ଲୋଡ଼ି ଗୁଣିଛି କାବ ବିଶ୍ୱାସ; ତାର ଅଧ୍ୟାନ, ଅକର୍ମ ଏବଂ ଅସହାୟତାରେ !

ଏହା ଯଦି ସତ୍ୟ, ତା ହେଲେ ତୁମକୁ ଏତେ ଆପଣାର ଭାବି, ଏମିତି ତୁମ ମାନ ମଣ୍ଡିତ କରି ଏମିତି କୁଣ୍ଠେଇ ଧରିବାର ଅର୍ଥ ନାହିଁ । ଆକାଶକୁ କୁଣ୍ଠେଇଲେ ବାହୁପାଦୁକ ହୁଁ ସାର । ତୁମେତ କେତେବେଳେ ରହି ଉଠୁ ନାହିଁ ; କହିଲ ପରି ଭରେ । ତୁମେ ହୁଏତ ସେମିତି କହୁଛ, “କିଲେ, ତୁ କ'ଣ ତୋ କାନ୍ଦନରେ ସମାଣ ପାଇ ନାହିଁ ? ଥରେ ପ୍ରମାଣିତ ହେବା କ'ଣ ସମ୍ଭବ ନୁହେଁ ? ତୁ ଗୁଡ଼ିବା କ୍ଷଣି ତୋର ଅଜ୍ଞାବଦ୍ଧ ହୋଇ ନିଃସାରମାର ପ୍ରବଚ ହେବାକୁ କ'ଣ ବାଧ୍ୟ ?”—ନା, ତୁମକୁ ବାଧ୍ୟ କରିବାକୁ କାହାର କା ସାମର୍ଥ୍ୟ ? ସୁଦୈବେ, ଆମ୍ଭକୁ ଉଦ୍ଧାରିତ କରି ଦେଇ ତୁମେ ଅଗ୍ରହୀତ ହୋଇଯାଅ । ସେତିକିଲେ ତୁମର ପ୍ରମାଣ ନିର୍ଦ୍ଦିଗ୍ଧ ବୋଲି କ'ଣ ସମ୍ଭବ ରହିବିବାକୁ ହେବ ?

ଯେ ସତ୍ୟ, ସେ ତିର ରାମ୍ଭର ନିର୍ମୁଖ ହୃତାଶନ ପରି କାହୁଲ୍ୟ ରହିବାରେ କ୍ଷତି କ'ଣ ? ଆମର ଆପଣ, ତୁମେ କ ପ୍ରଜ୍ଞନ ଅପ୍ରକଟ ହୋଇଯାଅ ବୋଲି ।

‘ସାମ-ତ ମୋ ଚତୁର୍ଦ୍ଦଳ ଅଧିକାରୀ’ ଭାବି ଯେ ତୁମ ଆସିଛି, ତାକୁ ତୁମେ ଦାନା ଜନା ମନା କରିଦେବ, ସେ ତୁମରି ଦାଶରେ କେତେ ଦୁଃଖ ପାଇ ଭିକ୍ଷା ମାଗୁଥିବ ତୁମେ କ'ଣ କାଣି ପାରୁ ନାହିଁ ଯେ କାଳ-ବୈଶାଖୀରେ ସମଗ୍ର ବନଗୁମି ତାପିତ । ସବୁ ବନସ୍ତରର ସବୁ ପ୍ରଭା ଚାର ଭାର ତୁଷା । ନୀରବ ଧରିତ୍ରୀ ତୁଷାରେ ସୋରା ଶେ ପାଟି ଯାଇଛି । ତାକୁ ତୁମେ ଦେଖି ନଦେଖିଲ ପରି ନିର୍ଦ୍ଦିଗ୍ଧ ଚ୍ୟାଗ କରିପାର, ଆପଣ ନାହିଁ । କିନ୍ତୁ ଦୟାକରି କହ କେଉଁ ଗୁଡ଼କ ଚକ୍ଷୁରେ ବିହୁଏ ଜନକଣା ସିଦ୍ଧି ଦେଇ ତୁମର ବନ୍ଧୁପଣ ନିର୍ବାହ କରି ଦେଇଛ । ତାର ଅସହାୟ ତୁମ ପାଖରେ ଆଶ୍ରିତ ହେବାର ପରମ ଦୁଃଖୀପଣକୁ ଗପ କର ନାହିଁ । ଛଳବାକ୍ୟରେ ତାକୁ ଉର୍ଦ୍ଧ୍ୱକାର ବେଳ ଏ ମୁ

ଆଶାହର କଳ୍ପକଳାଜ ନବ-ବାରିବାହ ପରି ତା’ ଆକା ଉଦୟ ହୁଅ, ଦାନ ବାହବ ! ମନ୍ଦ-ନାଦରେ ତା’ର ପ୍ରାଣ ଉଗର ଦିଅ । ତାର ବିଚ୍ଚକମ୍ପକୁ ଆଶ୍ରୟ କରି, ତା’ର ଧରି ସଂପୂର୍ଣ୍ଣ ଆବୃତ କରିଛନ୍ତି ଧାରାପାତରେ, ପ୍ରତ୍ୟେକ ଧୂଳିକ ଚୁଷ୍ଟା ନିବାରଣ କର । କୌଣସି ଗୋଟିଏ ତୁଣର ଶେ ପତ୍ରର ଗୋଟିଏ ଶିରାରେ ବିହୁଏ ଚୁଷ୍ଟା ଥିବା ତୁମେ ବର୍ଣ୍ଣିଯାଅ, ଏଲକି ବିପୁଳ ପ୍ରମାଣର ଯେଉଁଠି ପ୍ରସେ ରହିଛି, ଯେଉଁଠି ତୁମକୁ ଗୁଡ଼ି ଗୁଡ଼ି ଗ୍ରାଣ କଣ୍ଠାଗତ, ସେ କେତେ ବଚନର ନିଶ୍ଚିରତା ଆଉ କରୁ ନାହିଁ ପ୍ରଭୁ; ଅ ନିଧନର ପାତକ ଗୁଣିବ ! କୀରତି ଚକ୍ଷୁରେ କଳକ ମରିବି ଗରିବ ବାକ, ଶୁଣିମା ହେଉ ମଣିବା, ନିରେଖ ଜନକୁଳ ହେଉ ।





# ଆଜ୍ଞାନ ମହତ୍ତ୍ୱ

ଶ୍ରୀ ସଦାଶିବ ରଥଶର୍ମା

ଶ୍ରୀ ପୁରୁଷୋତ୍ତମ ଜଗନ୍ନାଥଙ୍କର ବର୍ଣ୍ଣନା ନୂତନ ଥିବା ସ୍ତ୍ରୀମାନଙ୍କ ନୀଳାଦି ନାମରେ ପ୍ରସିଦ୍ଧ ଯେଉଁ ପ୍ରାଚୀନ ମଧ୍ୟରେ ପଢ଼ିବେ ବା ପୁରାଣ ପ୍ରସିଦ୍ଧ ଚିତ୍ରିତ; ତାହା ସର୍ବପ୍ରାଚୀନ । ଏଠାରେ ବିଦ୍ୟମାନ ଦାରୁମୂର୍ତ୍ତି ଚତୁଷ୍ପଦ ଶ୍ରୀ ଗୁଣ୍ଡିଚା ଯାତ୍ରା ନିମନ୍ତେ ରଥରେ ଆଡ଼ପ ମଣ୍ଡପକୁ ଯାଆନ୍ତି ବା ଯାତ୍ରା କରୁଥାନ୍ତି । ରଥଯାତ୍ରାର ସର୍ବୋତ୍ତମ ସ୍ଥଳ ନାମ ଶ୍ରୀଗୁଣ୍ଡିଚା ଘର, ଆଡ଼ପ ମଣ୍ଡପ, ଘରମଣ୍ଡପ, ଜନକପୁରୀ, ଓ ଭୀଷଣୀ ମାଉସୀମା ମନ୍ଦିର । ଏଥିମଧ୍ୟରୁ ମାଉସୀମା ମନ୍ଦିର ନାମଟି ପୁରୀ ଛାଡ଼ିଦେଲେ ସର୍ବରୁ ଗୁଣ୍ଡିଚା ମଣ୍ଡପର ଭାବ ନାମରେ ପରିଚିତ ଓ ବ୍ୟବହୃତ । ଏହି ବିଷୟରେ ଜାଣିବାର କଥା ଯେ ପୁରୀ ରଥପଥର ବାମ ଦିଗରେ ଏକ ଛତୁ ପାଚୀନ ମନ୍ଦିର ଅଛି । ତାହାର ନାମ, ମାଉସୀମା ମନ୍ଦିର । ଆଡ଼ପ ମଣ୍ଡପ ବା ଗୁଣ୍ଡିଚା ମନ୍ଦିର ର ନାମ ମାଉସୀମା ମନ୍ଦିର ହୁଏ ବିଶେଷତଃ ପୁରୀରେ ।

ଏଠାରେ ପୁଣି ଯେଉଁ ଏକେତ ପୁରୁ ଜଗନ୍ନାଥ ଅପୌରୁଷେୟ ଚକ୍ର ପ୍ରତୀକ, ଜଗନ୍ନାଥ ବିଗ୍ରହ ରଥପଥ ନୂନ ବିଗ୍ରହ ଯାହାଙ୍କର ନାମ ଚନ୍ଦ୍ରନୀଳମୂର୍ତ୍ତି । ସେ ଅପ୍ରାକୃତ ଓ ସ୍ୱାଭାବିକ ବିଗ୍ରହ । ଶାଳସ୍ଥାନ, ନର୍ମଦେଶର ନୂତନ ଭବି । ଜଗନ୍ନାଥ କାହାର ପୁତ୍ର ନୁହନ୍ତି କି ଭାଇ ନୁହନ୍ତି, ଯାହାଙ୍କର ପ୍ରସଙ୍ଗରେ ସେ ପ୍ରସ୍ତୁତ । ଅର୍ଥାତ୍ ପଞ୍ଚୋଦ୍ଧୃତ । ଅପୌରୁଷେୟ ପୁରୁଷୋତ୍ତମ ବହୁପରେ କ୍ଷେତ୍ରାକୃତେର ପୁରୁଷ ପ୍ରତିତେ ପୂଜିତ ହେଲେ: ପ୍ରଥମେ ସେ ପ୍ରଣବ ଦୃଷ୍ଟିଦର୍ଶି ମର୍ତ୍ତ୍ୟେ ପୂଜାହେଉଥିଲେ । ତାଙ୍କର ନାମ ନାହିଁ, ତେବେ ମାଉସୀ ଓହ୍ଲ ଚିପଡ଼ି ଆସିଲା ? ତେବେ ବଅଣ ଏହା ଏକ ଲୋକସାଧାରଣ ପ୍ରତୀକ ଭାବି ବା ଏ ଅହେଲେ ନାମ ଲୋକନିଆଡ଼ି ଆସିପାରିବେ ! ଏଥିପାଇଁ ମାଉସୀମାଙ୍କର ରଥପଥ ଅଧିକ ଅନୁଚିତ । ଏହା ବିଚିତ୍ର ଯେ, ଶ୍ରୀଜଗନ୍ନାଥମନ୍ଦିରରେ ମା ଘୋରନାଥା, ବିଷ୍ଣୁନାଥା ଦୁର୍ଗା, କୃଷ୍ଣଚରଣ ଓ ନାରାୟଣ

ଆଦିଶେଷକ ମଧ୍ୟରେ ବିରାଜିତା । ସେ ଶ୍ରୀକ୍ଷେତ୍ରର ଦେବୀ ରଥାସନାର ପରମାଦେବୀ । ସେ ସର୍ବଦେବୀଚକ୍ରର ମୁଖ୍ୟାଧାର ସେ ପୁଣି ଦୁର୍ଗା ଅଟନ୍ତି ।

ସ୍ତ୍ରୀ ପୁରାଣୋକ୍ତ ଉଦକରଣରେ-  
ତାହାଧି ଇନ୍ଦ୍ରୀ ଜଗଦନ୍ଦିନୀ ରୂପରେ ଗ୍ରହଣ କରାଯାଇଛି ।  
ଇନ୍ଦ୍ରୀ\* ଇନ୍ଦ୍ରୀଶ ହୃଦୟପଳକରୀ\* ପୃଥକପିତାମ୍  
ବରାବଦଧ୍ୟାରିଣୀ ଦେବୀ\* ନିତ୍ୟାନେତ୍ୟଃ ହୃଦୟାମ୍ ॥

ପ୍ରସନ୍ନକରଣଚିତା\* ସକେତୁଶନାଶିନୀମ୍ ୫ । ୬  
ଉଦକରଣରେ ପୁଣି ଉଦକରଣୋକ୍ତ ଉଦକରଣରେ ୨୧  
ଅଧ୍ୟାୟରେ ବୁଝାଯାଇଛି ।

ଚର୍ଯ୍ୟୋନଧ୍ୟେ ସିତା\* ଇନ୍ଦ୍ରୀ\* ସୁରତ୍ରାଜପୁରୁଷିଣାମ୍  
ସୀତା\*କୁକୁମାରୁଶ ଦେହା ସୀତା\* ସାକ୍ଷାତ୍ ଇନ୍ଦ୍ରୀ ମିବାପରମା ।

ତେଣୁ ଏଥିରୁ ଜଣାଯାଉଛି ସୁରତ୍ରା ସାକ୍ଷାତ ଲୋକନାତା 'ମା' ଅଟନ୍ତି । ସର୍ବଲୋକ ଜନନୀରୂପେ ସେ ସ-ପୁରୁ ଶାସ୍ତ୍ରମାନଙ୍କରେ ସୁଚିତା । ଗୋଟିଏ ପ୍ରସଙ୍ଗରୁ ଜଣାଯାଏ ଯେ ମହାପ୍ରଭୁଙ୍କ ଜାକରେ ପୁରୁଷୋତ୍ତମ କ୍ଷେତ୍ରର ରୋହିଣୀ ରୂପରୁ ବାରଣୋଦକ ନିଗୃତ ହୋଇ ମହାପ୍ରଭୁଙ୍କ ପତାଳତା ପରେ ପୁଣି ଯେହି ରୂପରେ ଭାନ ହୋଇ ଯାଇଥାଏ ।

ଅହୁ ପ୍ରତିବିଧି ଦାଣ୍ଡି ପ୍ରଭରେ ଯଦ୍ ପ୍ରଭର୍ତ୍ତେ  
ଅନ୍ତେବ ଲାଘବେ ପଶୁତାତ ବଦାଦ୍‌ବୈଦିଶ ସଂକ୍ଷିତମଧ୍ୟାଧ୍ୟ

ଏହି କବିପ୍ରଭୁଙ୍କ ମୁଖ୍ୟବର୍ଣ୍ଣନା ବାଚରେ ସଦିଆଏ । ଅନ୍ତେ ପ୍ରଭରେ ପରେ ସେ କବି ରୂପ ମଧ୍ୟରେ ଜାନ ହେଲେଣି ତହିଁ ମା ଇନ୍ଦ୍ରୀ ବିଷ୍ଣୁନାଥା ଘୋରନାଥାଙ୍କଠାରେ ଏମତ୍ତ ଉଚ୍ଚତା

ମାନ  
ପଞ୍ଚକ  
ଗଣ  
ପୁଣି  
କ ?  
କା'ରୁ  
ପରେ  
ସାରା  
ନିଶ୍ଚର  
ନାହିଁ  
କୃମେ  
ତାକୁ  
ଆସ  
ହେ ।  
ଶରେ  
ନିମନ  
ତାକୁ  
ଶାର  
ଗିଏ  
ଅଧିକ  
ନାନ  
ଅରଠି  
ଆଣ୍ଡି  
ପିତ ।  
ଶିବା



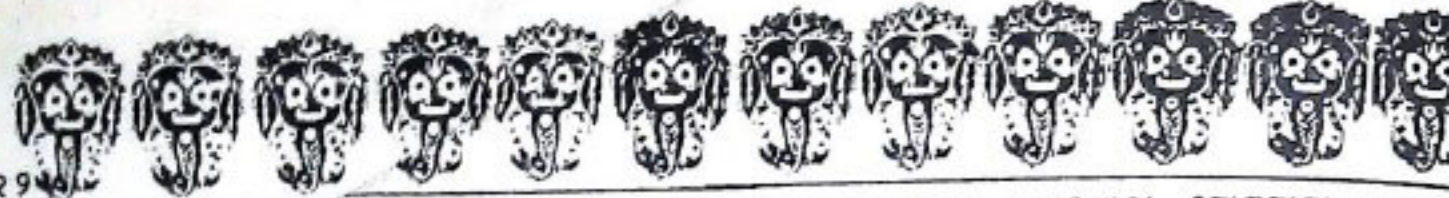

କୃତକେ, ଯୋଗମାୟା ସ୍ଵ-ଗାତ୍ରକୁ ଏକ ଶକ୍ତି କାତକଟି ପ୍ରକୟୋଦକକୁ ମାତ୍ର ନିମନ୍ତେ ଆଦେଶ ଦେଲେ । ସୁଖା ନେ ଅଗ୍ରଣି ସମୁଦ୍ର କଳକ ବନ୍ଧୁ ଜନାପତି ପୁଲ୍ୟୋ ଦୁର୍ଗ ଶୋଷଣ କରିଦେବାକୁ କ୍ଷେତ୍ର ଗନ୍ଧା ଦେନ । ଶବ୍ଦଗଣେ ଶାଳ ବିବାସ ସ୍ଵର୍ଣ୍ଣ ଶବ୍ଦର ଦ୍ରୁପ ଗନ୍ଧା ପାଳକ । ଶବ୍ଦଗମାନେ ସେହିଦିନଠାରୁ ପଶୁଚିମ ଦିଗକୁ ବସତି ଘାଟର ଭଗ୍ନ ଦିଗରେ ବାସକଲେ ଓ ଉକ୍ତ ଅର୍ଦ୍ଧଶୋଷଣକୁ ଉଦ୍ଦେଶ୍ୟ ରୂପରେ ପୁରାକଲେ । ସେ କ୍ଷେତ୍ରର ଆରାଧିତା ଶକ୍ତି ମଧ୍ୟାତ୍ରେ ଅନ୍ୟତମ । ଉତ୍ତମ ମର୍ମ ପୁରାଣ ବା ସମସ୍ତକାଣ୍ଡ M. S. S. ର ଗୋହିର୍ବିକୃଷ୍ଣ ପ୍ରଶସ୍ତିରେ କୁହାଯାଉଛି :

ଯୋଗମାୟାଃ ସମୃତାଂ ପ୍ରକୟୋଦକ ଶୋଧିତୀ  
ଅର୍ଦ୍ଧାଶନା ମହାଦେବୀ କ୍ଷେତ୍ର ଉନ୍ନା ବିଧାୟିନୀ ॥

ସେହି ଦେବୀ ବଡ଼ ଦାଣ୍ଡରେ ଦହିତାପତ୍ରା ସାହିର ପାଶ୍ଚାତ୍ୟରେ ଅବସିତା । ନାନ ତାଙ୍କର ଅର୍ଦ୍ଧାଶନା ବା ମାତ୍ରସୀମା । ଦହିତା ବା ଶବ୍ଦଗାତ୍ରକମାନେ ବାହାକୁ ପ୍ରକଳ କରନ୍ତି । ଭବିଷ୍ୟରେ ବ୍ରାହ୍ମଣମାନେ ନିତ୍ୟାତ୍ମନା କରୁଅଛନ୍ତି । ସେହିଠାରେ ବାହୁଡ଼ା ଦଶମା ଦିନ ପୁରୋକାଣ ବା ପୋଡ଼ଣିଠା ଗୋଷଲରେ ।

ସକ ପୁରାଣୋକ ପୁରୁଷୋତ୍ତମ କ୍ଷେତ୍ରମହାତ୍ମ୍ୟ ଶ୍ୟା-କ୍ଷେତ୍ରର ବର୍ଣ୍ଣନା ପ୍ରସଙ୍ଗରେ ଧର୍ମ ଅଧ୍ୟାୟରେ ତାଙ୍କର ନାମ ଲକ୍ଷ୍ମଣ କରିଅଛନ୍ତି ।

ଅର୍ଦ୍ଧାଶନା ତଥା ନନ୍ଦା କୁବେର ଦିଶି ସଂହିତାଂ ଧାବାଂ

ସେହି କ୍ଷେତ୍ରଶକ୍ତିର ଧ୍ୟାନକୁ ଜଣାପଡ଼େ ସେ ଦିଗୁଡ଼ା ମାଳା ଓ ଅଲୟ ମୁଦ୍ରା ବିଭୂଷିତା । ବିଷ୍ଣୁକର ପ୍ରିୟ ଦେବୀ ଓ ପ୍ରକୟବାସି ଶୋଷଣକାରିଣୀ ।

ଦିଗୁଡ଼ା ସୈନ୍ୟବଦନାଂ ଅଲୟ ଅକ୍ଷ ଧାରିଣୀ ।  
ବିଷ୍ଣୁପ୍ରିୟାଞ୍ଜ ସନ୍ତତା ପ୍ରକୟବାସି ଶୋଷିକାଃ  
ନାନା ଦସନ ଚୂଡ଼ିତାଂ ଆର୍ଦ୍ରତାଣ ପରାୟଣା-  
ଅର୍ଦ୍ଧାଶନା ନମସ୍ତେ, ଉନ୍ନାମାଂ ଅଭୟପ୍ରଦାନ ॥

ଲୋକନାଥ ଦାଣ୍ଡ ଦୁଇକଳଠାରୁ ସଂପୂର୍ଣ୍ଣତ ରୂପ ଅନୁସାୟ ପୂର୍ବ ଦିଗରେ ବା ଗଲର ପୂର୍ବ ପାଶ୍ଚରେ ଶବ୍ଦଗମାନେ ଆପଣା ପଦ୍ମବତୀ ବସତି ସାପନ କରନ୍ତେ ଏହି ମୂର୍ତ୍ତି ସାପନକରି ସୁରଦାକ ଅଙ୍ଗସମୂହା ବୋଲି ପ୍ରମାଣ କରିବାକୁ ବା ଚନ୍ଦ୍ରସ୍ୟକୁ ପୁରୁରଖିବାକୁ ଉକ୍ତ ମୂର୍ତ୍ତିର, ଉତ୍ତରାକରୁ ଲେପ ସଂହାର ଜର୍ମି ଅନୁସାରେ ସୁରଦାକ ମୁଖାଭିମୁଖ ପରି ଭବିଷ୍ୟନ୍ତି । ଏହି ଲେପ ମୂର୍ତ୍ତିର ଦୁଇ ଗୋଟି ବାଲଣ ସ୍ଵର୍ଣ୍ଣ ଜଣାପଡ଼େ । ପ୍ରଥମଟା ଏ ଯୋଗମାୟାକ ଭବିନୀ । ତେଣୁ ସୁରଦାକ ପରି ଦେବୀ ବିଧେୟ ଦିବ୍ୟାତ୍ମ୍ୟ ଶୈବ ଦିବିତ ମୂର୍ତ୍ତିକୁ ଆଦର ସନ୍ଧ୍ୟତା ମଧ୍ୟରେ ସାମିତ ରଖିବା ପାଇଁ ତାକୁ କ୍ଷେପଦାରୀ ତାଙ୍କ ଦେହରୁ ଉତ୍ତମମୂର୍ତ୍ତି ବୋଲି ପ୍ରମାଣ

କରିବାକୁ । ସମ୍ଭବତଃ ଲୋକମାତା ଯୋଗମାୟା ସୁରଦା ଭବିନୀ ରୂପରେ ଅର୍ଦ୍ଧାଶନାକୁ ମାତ୍ରଭେଦୀ ମାତ୍ରସୀମା କହିଲେ ଓ ସେହିନାମ ହିଁ ପ୍ରସିଦ୍ଧ ହୋଇଛି । ଏହି ଗୋଟି ମହିର ଦ୍ଵା ଦେଶରେ ପୂର୍ବେ କୃତ୍ରିକ ନିଧିର ଏକ ନିଧିଥିଲା, ସେଥିରେ ଯାହାଲେଖା ଥିଲା ତାହାକୁ ବଙ୍ଗନିଧିରେ ଲେଖାତ କଲେ ବଂଶୀୟ ଉକ୍ତ ଏ ଲୋକନାଥ ଦାଣ୍ଡ ସେବକ ମାର୍ଯ୍ୟତଦାର ସହାୟତାରେ ଜଗମୋହନରେ ସାପନ କରିଥିଲେ । କାର ବଙ୍ଗସାହୀ ଗଣ ମାତ୍ରମାକୁ ନିର୍ଦ୍ଦିତ ଦର୍ଶନକରିଆନ୍ତି ତେଣୁ ତେଣୁ ନିଧି ବଙ୍ଗନିଧିରେ ସାପନ କରାଯାଇଛି । ପ୍ରାଚୀନ ନିଧି ମକଡ଼ତା ମଧ୍ୟରେ ସଫଳତଃ କୃତ୍ରି ଯାଇଛି । ସେଥିରେ ଅର୍ଦ୍ଧ :

ଅର୍ଦ୍ଧାଶନା ଦେଉଡ଼ାଂ ସୁହୃତକରେନ  
ଶ୍ୟାତା ଯା ପ୍ରକୟବାସି ବିଶେଷଶେତ  
ନୀକାହିଁ ନାଥ ଜମନାୟ ପଦାଚ୍ଚିତେ  
ମାତଃ ପ୍ରସାଦ ବନ୍ଧୁ ଚା ସମ ବିଜ ଭୁଞ୍ଜମ ॥

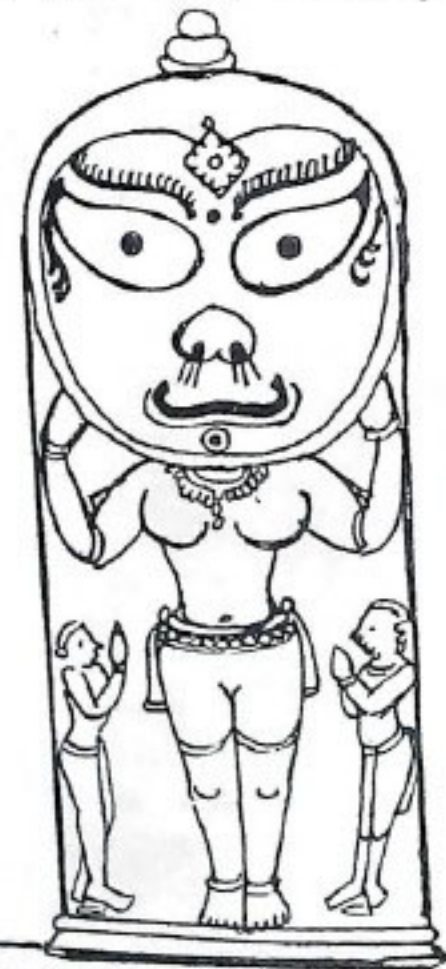

ନିମ୍ନୋକ୍ତି କୃଷ୍ଣସ୍ଵରୂପ ଉତ୍ତମ ମୂର୍ତ୍ତି ଓ ଉପରିଭାଗ ଲେପ ବିନ୍ଦୁ ନିର୍ଦ୍ଦିତ ସୁରଦାକର ମୂର୍ତ୍ତିମଣ୍ଡଳ

ଅର୍ଦ୍ଧାଶନା ବା ମାତ୍ରସୀ ମାଙ୍କ ସ୍ଵରୂପ

ଏଠାରେ ସେ ଦେବୀ ପ୍ରକୟୋଦକ ପାରିନୀକ ଯୋଗମାୟା ସୁରଦାକ ଅଙ୍ଗସମୂହା । ତେଣୁ ତାକୁ ସୁର ଦେବୀକ ରୂପ ଦିଆଗଲା । ସେ ମା ସୁରଦାକ ଅଙ୍ଗସମୂହ ରୂପରେ ତାଙ୍କର ଭବିନୀ ବା ମାତ୍ରସୀମା ହେଲେ । ପ





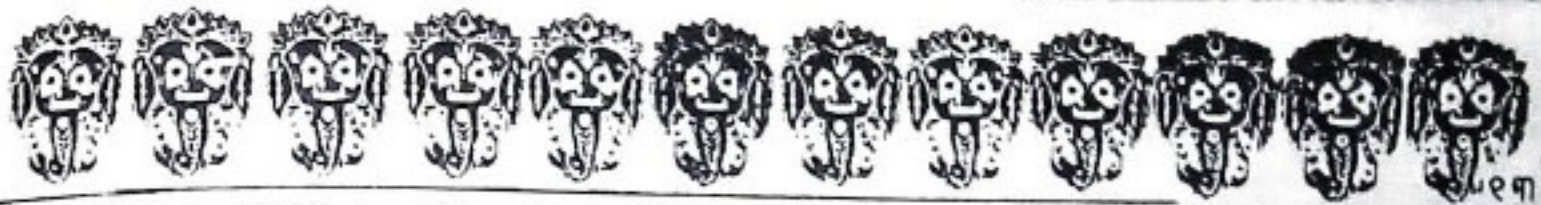

ସେକଙ୍କର ବା ଲଗକର । ମାତ୍ର ତାକୁ ଜଗନ୍ନାଥଙ୍କ  
ମାଉସୀ କୁହାଯାଏ ବିପତ୍ତି ? ବୈଦିକ ଚତୁର୍ଥ ସେ ଅନ୍ୟ  
ଅର୍ଥ ପ୍ରଦାନିକା ଅଟନ୍ତି । ତାଙ୍କର ନାମକୁ ଅର୍ଥ+ଶୋଷଣୀ  
=ଅର୍ଥଶୋଷଣୀ ଅର୍ଥାଶନୀ କୁହାଯାଇପାରେ । ଦୈତ୍ୟରେଣ  
ଉପନିଷଦ ବା ସଂହିତା ତେ ୧, ୧, ୩, ୧୨ ମଠରେ ଅଛି

ତତ୍ୟ ଚାତତ୍ୟ ହୃଦୟମାହିତମ,

ଜ୍ଞାନ, ଅଜ୍ଞାନ ପ୍ରସଙ୍ଗରେ ଜ୍ଞାନଶକ୍ତି ପରାଶକ୍ତି  
କାହିଁକାରିତାକୁ ନେଇ ଉପଗୋଚ୍ର ଶବ୍ଦର ଅର୍ଥ ଦେଇ  
ଯିଏ ହୃଦୟର ଅଜ୍ଞାନତାକୁ ଭେଦ ବା ଶୋଷଣ କରନ୍ତି  
ଯେ ସେ (ଅର୍ଥଶୋଷଣୀ) ଶକ୍ତି ଅଟନ୍ତି । କାଳିଦାସ  
କବି କୁମାରସମ୍ଭବ କାବ୍ୟ ସମ୍ଭାରରେ କହନ୍ତି : ଅଶନୀ ଶବ୍ଦ  
ଶୋଷଣ କ୍ରିୟାର ରୂପାନ୍ତର ଅଟେ । ଯଥା—

“ଅଶନେରଦୃତତ୍ୟ ଚୋରଈ ବିଶିନ୍ ଶ୍ଯାମୁଧାରାଃ ସୋନୟା”

ତେଣୁ ଶୋଷଣ କ୍ରିୟାକୁ କେତ୍ର କରି ଉଚ୍ଚ ଦେବାଙ୍କର  
ନାମକରଣ ହୋଇଛି । ସେ ଦେବୀ ଅଶିଳ ଜନ ସମାଜର  
ମାତୃ ଭଣ୍ଡା ହୋଇଥିବାରୁ ସୁଭଦ୍ରା ରୂପିଣୀଙ୍କର ଏ ଭଳି  
ରୂପଯିବା ଅର୍ଥାଶନୀ ମାଉସୀମା କଥିତ ହେବାରେ କିଛି  
ଅବାହରତା ନାହିଁ । ସେ ବାସ୍ତବରେ ଜନମାନଙ୍କର  
ମାଉସୀମା ମାତ୍ର ଜଗନ୍ନାଥଙ୍କର ମା ନାହାନ୍ତି ମାଉସୀମା  
ଆସିତେ କୁଆଡୁ ? ସେତ ଜଗତର ସୁଜନଶାଳ ପୁରୁ ।  
ନାକାରି ବର୍ତ୍ତିତରେ ସୃଷ୍ଟିର ନିରବତା ବା ତମସା ରାବକୁ  
ଭେଦ କରି ତାଙ୍କର ନାଭିକମଳରୁ ଏକ ପଦ୍ମ କାତ ହେଲ ;  
ସେହି ପଦ୍ମରୁ କାତହେଲେ ପ୍ରକାପତି ବା ପ୍ରଥମ ପବିତ୍ର  
କାବରୂପ । ପ୍ରତୁ ବ୍ରହ୍ମ ଏକ ଥିଲେ ସୃଷ୍ଟିକ୍ରିୟା ମୂର୍ତ୍ତୁ ।  
ଏହେ ପ୍ରଥା ରୂପରେ ମ'ପାରୁପକ ପଦ୍ମ ଓ ଜୀବଚୈତନ୍ୟ  
ରୂପକ ପ୍ରକାପତିକୁ ସୃଷ୍ଟିକଲେ । ତେଣୁ ମୂଳରେ ପରବ୍ରହ୍ମ  
ବିଷ୍ଣୁମାୟା ସନାତନୀ ଓ ପ୍ରକାପତି କାବ ଜନକ ଏହି ତିନି

ଇତ୍ୟକର ଉଦ୍ଭବ ଦେଲ । ସେ ୧ ଥିଲେ, ୩ ଦେଲେ ।  
ବିଶ୍ୱପ୍ରକୃତିରୁ ପ୍ରଭୁଙ୍କର ସରୁଣତାର ସୃଷ୍ଟି, ୨ରୁଣ ବ୍ରହ୍ମଙ୍କର  
ମାତୃକ ବିକାଶରୁ ମାୟାଙ୍କର ଉଦ୍ଭବ ଲାଗି । ସେଥିରେ  
କାବ ମାୟାମୟ ଜଗତରେ ଜୀବା କରୁଛି । ଏହି ଦୃଷ୍ଟିରୁ ମାୟା  
ବିଶ୍ୱପ୍ରକୃତି ବା ସାଂଖ୍ୟଜନନୀର ସୃଜନାତା ପୁରୁଷୋତ୍ତମଙ୍କର  
ତରୁ ମାତୃକାଙ୍କର ଭଗିନୀ “ମାଉସୀମା” ହୋଇପାରିଛି ।  
ପରନ୍ତୁ, ଏହିତରୁ ପ୍ରତିମା ତରୁଠାରୁ ବହୁ ଦୂରରେ । ଏହି  
ଅର୍ଥାଶନୀ ଶବ୍ଦର ସେବକମାନଙ୍କ କୂଳଦେବୀଭାବରେ  
ଗୃହୀତ, ଓ ଏହି ନିବାସ ଭୂମିର ଅନ୍ୟ ଦିଗରେ ଶବ୍ଦର ସେବକ  
ବା ଦର୍ଶନାପାଳକଙ୍କର ଯଶୋଶ୍ରୀ ମୂର୍ତ୍ତି ମଧ୍ୟ ସେହି ନିବାସ  
ଭୂମିର ଅନ୍ୟଦିଗରେ ବିରାଜିତ । ଏହି ଅର୍ଥଶୋଷଣୀ ଦିଷ୍ଟୟରେ  
ଅନ୍ୟ ଏକ କାରଣ ନିହିତ ଥିବା କର୍ମକାର୍ଯ୍ୟମାନଙ୍କର ଅଭିମତ ।  
ଏଦାମୋଦର ପ୍ରକାପଣା ପ୍ରମୁଖଙ୍କ ମତ ଯେ ଅର୍ଥାଶନୀ  
ଶ୍ରୀ ଆତ୍ମ ପମ୍ପପର ଯୁପଶକ୍ତି ଅଟନ୍ତି । ଏହା ନିଶ୍ଚିତ ଯେ  
କୌଣସି ବିଶିଷ୍ଟ ଯାଗ ଓ ବାସ୍ତୁଯାଗରେ ଯୁପ ପ୍ରଦାନର ବା  
ଏଶାନ୍ୟକୋଶରେ ପ୍ରୋଥିତ ହୋଇ ତାକୁ ଅଭିଷେକ କରାଯାଇ  
ଥାଏ ବର୍ତ୍ତମାନ କଲରେ । ବର୍ତ୍ତମାନ କଳସର ଅର୍ଦ୍ଧେକ କଳ  
ଯୁଗଦେବତାକୁ ସମର୍ପିତ ହେବା ଦୃଷ୍ଟିରୁ ଅର୍ଥାଶନୀ ଆତ୍ମ  
ମମ୍ପପର ଯୁପଶକ୍ତି ଓ ଯଜ୍ଞାନ୍ତ ରୂପରେ ଯଜ୍ଞର ଅଭିମ  
ବିବସ ବା ବାହୁଡ଼ା ଦଶମୀ ଦିନ ତାକୁ ପୁରୋଡ଼ାଶ  
ନୈଦେବ୍ୟ ପ୍ରଦାନହୁଏ । ମୋଟ ଉପରେ ଉଚ୍ଚ ଅର୍ଥାଶନୀ  
ପ୍ରତିମା ଜଗତରେ ପର୍ବତର ସ୍ୱତନ୍ତ୍ର ଓ ବିଶେଷତ୍ୱପୂର୍ଣ୍ଣ ।  
ଶବ୍ଦରସାମନ୍ତମାନେ ଉତ୍ତମାକମୀ ମୂର୍ତ୍ତିକୁ ନୁହଇ ରଖିଲପତି  
ଅର୍ଥାଶନୀଙ୍କ ଅର୍ଥଅଙ୍ଗକୁ ସୁଭଦ୍ରାଙ୍କ ମୁଖମଣ୍ଡଳରୂପରେ ଭୁଗ୍ନ  
ରଖିଛନ୍ତି ଓ ଏହାକୁ ତୃତ୍ୟ ଦେବୀରୂପରେ ପୂଜନ କରନ୍ତି ।

ଗବେଷକ,  
ଶ୍ରୀ ଜଗନ୍ନାଥ ମନ୍ଦିର, ପୁରୀ।



ଦେ  
ନା  
କା  
କରି





କ୍ରିୟାଶୀଳ ବିଷୟରେ ଅନେକ ତଥ୍ୟ ଦେଖନ୍ତୁ ।  
 ପଲ୍ଲୀରେ ଯାକ ଆଡ଼କୁ କରୁଥିଲେ । ଯାକ ନାମରେ କେତେ  
 ଶାନ୍ତ । କେତେ ଭାଷଣ । ତଥାପି ଏ ଧରା ଦେଲେ ।  
 ସବୁ ପଦେଶଣା, ତଥ୍ୟର ଉର୍ଦ୍ଧ୍ୱରେ ଉପରେ ତିର ମହତ୍ତ୍ୱା-  
 ବୁଦ୍ଧି । ଏ ରହସ୍ୟ ଭେଦିବା ବୁଝନ୍ତୁ । ପ୍ରତିପଦ ତଥ୍ୟରେ  
 ସେ ନୂତନ ଭାବେ ଶ୍ରୁତିଭାବ । ଏହି ତାଙ୍କର ବୈଶିଷ୍ଟ୍ୟ ।

କରନାଥ ଏକ ବ୍ୟାପକ ଶବ୍ଦ । କରନାଥ କେବଳ  
 ତରଳପତ୍ର, ବହାଣୀ ମୁଖ ନୁହେଁ । ବନଭଦ୍ର, କରନାଥ ଓ ପୁରୁଣା  
 କରନାଥ, ସୁଦର୍ଶନ ମଧ୍ୟ କରନାଥ । ବୁଦ୍ଧ ଅର୍ଥରେ ବ୍ୟବହୃତ  
 କରନାଥ ବିଭିନ୍ନ ଭାବରେ ପ୍ରକୃତ । ବନଭଦ୍ର ଭାବରେ ସେ  
 କୁରୁମୟର ବିଷ୍ଣୁ ଓ ଶମାତର୍ଥ ବୃକ୍ଷ । ସେ ପୁଣି ବୁଦ୍ଧ  
 ବୁଦ୍ଧ । ଶିବର ନିବାସରେ ପୁରା ବିଷ୍ଣୁ କେଳପତି ପରିବର୍ତ୍ତେ  
 ବୁଦ୍ଧତା ତାଙ୍କପାରେ ମହତ୍ତ୍ୱ ହୁଏ । ପୁରୁଣା ବୁଦ୍ଧ । ବିଷ୍ଣୁ  
 କେଳପତି ଶାନ୍ତି । ସେହି ମଧ୍ୟ ବୁଦ୍ଧତା । ସେ ମଧ୍ୟ ବିଷ୍ଣୁ ବୁଦ୍ଧ ।

କରନାଥ ତ ବିଷ୍ଣୁଭାବେ ଗୁରୁତ । ଏକ ପକ୍ଷେ ତିନି  
 ପକ୍ଷା ତିନି ଠାକୁରଙ୍କ ଆରତି କରନ୍ତି । ଏକ ବୁଦ୍ଧ ତିନି ବୁଦ୍ଧ ।  
 ଏକ ବୁଦ୍ଧ ବାସ ଉଦ୍ଧିତାକୁ ଉଦ୍ଧିତା ଦେଖା କରାଯାଇଛି । ମାତୃଭାଷା  
 ବୁଦ୍ଧ ବୁଦ୍ଧତା ବୁଦ୍ଧରେ ତିନେ । ବୁଦ୍ଧ ବୁଦ୍ଧା ଏକକ ଏକିଏ ତାମ  
 ଉଦ୍ଧିତର ବିଷ୍ଣୁ ଅଭେଦ ଭେଦ ପ୍ରକାଶ ମୁକ୍ତି ବନଭଦ୍ର । କରନାଥତ  
 ଅକଳ ମହାମେଦୁ । ସମାଜର ବୁଦ୍ଧା ଅତି ସବୁ ପୁଣି  
 ଅକାଳ କରନ୍ତି । ଯୋଗୀ ଭବି ଯୋଗୀ ପାଇଁ ସବୁ ଉଦ୍ଧା,  
 ଯୋଗୀର ଧ୍ୟାନ ଜ୍ୟାମ ପୁଣି ପ୍ରସ୍ତୁତ ଓ କମପାର ପାଠ  
 ମହାନ ସୁଖ—

ସୁଦର୍ଶନ ବନ୍ଧ ବିଷ୍ଣୁ ଅତି ବିଶେଷ ? ନିଜେ ସେ କରନାଥ ।  
 ବୁଦ୍ଧତର ସେ କେଶବିର୍ମଣ ରପ । ସେ ନିରାକାର ବୁଦ୍ଧ ।  
 ତାମ ତିନି ମୁକ୍ତି ବୁଦ୍ଧର ସାତାଗରୁ ଉପୁଜା । କରନାଥ ସାତାଗ

ନିରାକାରର ମଧ୍ୟବସା । ପୁରୁଣା ବନଭଦ୍ରରୀ ପକ୍ଷ  
 ବନଭଦ୍ର ଆକାରରେ ଗୀତର ନିରାକାରୀ ।

ସୁଦର୍ଶନଙ୍କ ପାଇଁ ସ୍ୱତନ୍ତ୍ର ପୂଜାର ବ୍ୟବସ୍ଥା ନାହିଁ ।  
 ବିଶେଷ ପର୍ବମାନଙ୍କରେ ତାଙ୍କ ପାଇଁ ସ୍ୱତନ୍ତ୍ର ପୂଜା ବ୍ୟବ-  
 ସ୍ଥାପନା ଦିନ ମଦନମୋହନ ଆଦି ବି-ହାସନରେ ବ୍ୟ-  
 ସ୍ତୁ ପର୍ବମାନଙ୍କରେ ଜଗନ୍ନାଥଙ୍କ ପ୍ରତିନିଧି ମଦନମୋହ-  
 ସେ ବିଷ୍ଣୁ, ମୁକ୍ତି । ବୁଦ୍ଧ ଜନ୍ମାବସ୍ଥା, ବଦନ, ବୁଦ୍ଧ ବିବାହ  
 ଉଦ୍ଧବରେ ମଦନମୋହନ ହିଁ ଜଗନ୍ନାଥ । ତୋତ କେତୋତୁ  
 ମୋହନ ସାଥୀ ନାହିଁ । ସେହି ତୋତଗୋପିତ ଜଗନ୍ନ-  
 ପ୍ରତିନିଧି । ସଦ୍ଧା ସୁଦର୍ଶନା ଦିନ ବନଭଦ୍ର ଜଗନ୍ନାଥ ।  
 ଆଶାମାତ ପାଇଁ ଉଦ୍ଧା, ସରସ୍ୱତୀ ଓ ମଦନମୋହନ  
 ମହପଦ୍ ବିଜେ କରନ୍ତି । ବିଷ୍ଣୁ ସୁଦର୍ଶନ ମଧ୍ୟ ବିଜେବୁଦ୍ଧ  
 ଦେବତାମାନେ ଆଦି ବି-ହାସନରୁ ସୁଦର୍ଶନକୁ ଆଣି ଜଗନ୍ନାଥ  
 ଶିବା ବନଭଦ୍ରରେ ବସାନ୍ତି । ଉଦ୍ଧା ମେଳାପ ଦେଖ  
 ପାଟ ପଦନି ଉଦ୍ଧି ହୁଅନ୍ତି । ପ୍ରକ୍ଷୁ ସୁଦର୍ଶନ । ଦୟାଶା  
 ଯୋଗୀରଶିବା ବୁଦ୍ଧ ବା ମୁକ୍ତ ସୁଦର୍ଶନ ଉଦ୍ଧି ହୁଅନ୍ତି । ତରଳ  
 ବସି ସୁଦର୍ଶନ ବିଷ୍ଣୁ ମହପରେ ବିଜେ ହୁଅନ୍ତି । ସୁଦର୍ଶ-  
 ଆଣି ଶେଷାଣି ବା କମଳ ପତି) ଓ ପୁରୀ ସରସ୍ୱତୀକ ପି-  
 ବିମାଳରେ ବସି ମାର୍ଗଣ ଯାଆନ୍ତି । ସେହି ମହପରେ  
 ହୁଅନ୍ତି ! ତାଙ୍କ ସମ୍ମୁଖରେ ବନଭଦ୍ରଙ୍କ ମାଟିପିତୁରା ନାବକ  
 ପାଲ ଶେଷରେ ବିସର୍ଜନ ହୁଅନ୍ତି । ଏହାପରେ ସୁଦର୍ଶନ ଯେ  
 ସୁଦର୍ଶନ ବି-ହାସନରେ ବିଜେବନ ପରେ ବି-ହାସନ ଧୂଆପ  
 ଶିଳି ଠାକୁର ଓ ସୁଦର୍ଶନଙ୍କ ମହାସ୍ତ୍ରା ହୁଏ ।

ଏହା ଧୂପରେ ପୁଣିକଣ ପୂଜାପଞ୍ଚା ଶୋକର୍ଣ୍ଣ ଉପସ୍ଥ  
 ତିନିଠାକୁର ଓ ସୁଦର୍ଶନକୁ ପୂଜା କରନ୍ତି । ତିନି  
 ବି-ହାସନରେ ବସି ଓ ଜଣେ ତରଳ ସୁଦର୍ଶନଙ୍କ ସମ୍ମୁ-  
 ବସନ୍ତି । ଯୋଗୀ ଶିଳି ଠାକୁର ସୁଦର୍ଶନଙ୍କ ତୋପନା ହୁଏ



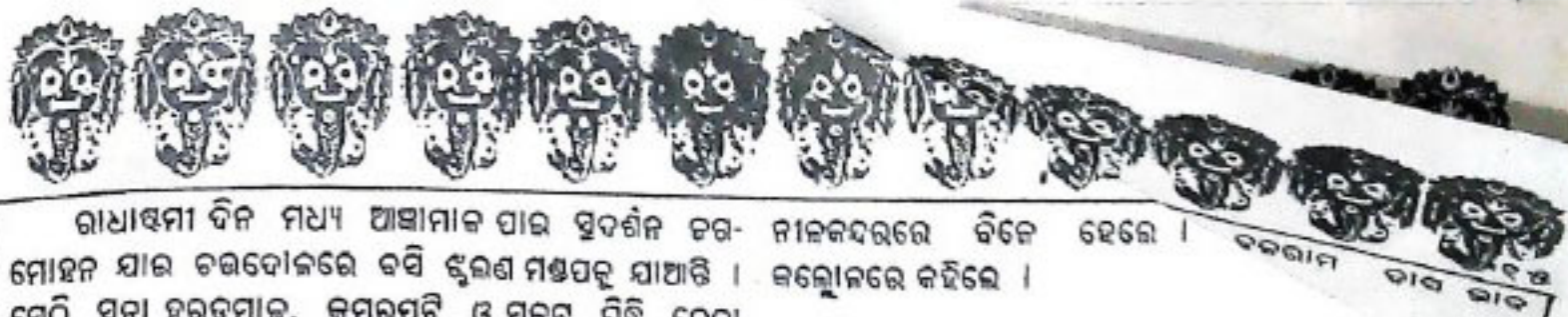

ରାଧାସ୍ୟମା ଦିନ ମଧ୍ୟ ଆସାନାକ ପାର ସୁଦର୍ଶନ ଚର-  
ମୋହନ ଯାଇ ଚନ୍ଦ୍ରଦୋଳରେ ବସି ଝୁଲଣ ମଣ୍ଡପକୁ ଯାଆନ୍ତି ।  
ସେଠି ପ୍ରମା ହରଦମାଳ, କମରପଟି ଓ ମୁକୁଟ ପିନ୍ଧି ବେଢ଼ା  
ବୁଲି, ଜ୍ୟେଷ୍ଠରଜ ପାଖକୁ ଯାଇ ଫେରନ୍ତି ।

କୁମାରପୂର୍ଣ୍ଣମା ଦିନ ମଧ୍ୟ ସୁଦର୍ଶନ ବେଢ଼ା ପରିଚ୍ଛନ୍ନା  
କରି ଫେରିବେ । ସିଂହାସନରେ ମହାସ୍ନାନ ହେବ ।  
ସୁଦର୍ଶନଙ୍କ ପାଖରେ ଲୋଗପରେ ସ୍ୱତନ୍ତ୍ର ବଦାପନା ହୁଏ ।

ସେ ଅସ୍ତ ନୁହନ୍ତି । ନିଜେ ସେ ଜଗନ୍ନାଥ । ପ୍ରତିନିଧି  
ମଦନମୋହନକୁ ନ ପଠାଇ ସେ ନିଜେ କାମ ତୁଲନ୍ତି ।  
କ'ଣ ଏ ରହସ୍ୟ ? ଜଗନ୍ନାଥ, ବଳଭଦ୍ର, ସୁଭଦ୍ରା ଜେବକ  
ବାହାରନ୍ତି ସ୍ନାନ ଓ ରଥରେ ସୁଦର୍ଶନଙ୍କ ଉତ୍ତ ବହୁକାର ।  
ସେ ସତର, ପୁଣି ଅଚର ।

ସିଂହାସନରେ ଜଗନ୍ନାଥ ଏକାକୀ ନାହାନ୍ତି । ବଳଭଦ୍ର,  
ସୁଭଦ୍ରା, ସୁଦର୍ଶନଙ୍କ ସାଙ୍ଗକୁ ଲକ୍ଷ୍ମୀ ଓ ଉଦ୍ଦେବୀ ବା ସରସ୍ୱତୀ ।  
ପ୍ରମାଣ ମିଳିଛି ରତ୍ନ ସିଂହାସନରେ ଭୈରବ ମୂର୍ତ୍ତି ପୂଜା  
ପାଉଥିଲେ । ଶ୍ରୀକ୍ରମାନ୍ଦକ ମତରେ ଜଗନ୍ନାଥ ଭୈରବ ।  
ତେଣୁ ଭୈରବ (ରାମ ଭୟଙ୍କର ଶିବ ମୂର୍ତ୍ତି) ମଧ୍ୟ ସିଂହାସନରେ  
ବିଜେ ହୋଇଥିଲେ ।

ବୈଷ୍ଣବମାନଙ୍କ ପ୍ରାଧାନ୍ୟ ବୁଝି ହେବା ପରେ ସେ ମୂର୍ତ୍ତି  
ରାଙ୍ଗି ଦିଆଯାଇଥିଲା । ପରେ ମରହଟ୍ଟା ଓ ଇଂରେଜଙ୍କ  
ପରେ ଆପଣ କଲି ମଧ୍ୟ ଭୈରବ ମୂର୍ତ୍ତି ଆଉ ଗତନ ସିଂହାସନକୁ  
ଫେରି ପାରିଲେ ନାହିଁ ।

ମନେହୁଏ ଜଗନ୍ନାଥ ଏକାହିଁ ଥିଲେ । ସେତେବେଳେ  
ସେ ଜଗନ୍ନାଥ ନ ଥିଲେ । ସେ ଥିଲେ ପୁରୁଷୋତ୍ତମ ।  
କ୍ଷେତ୍ରର ନାମ ମଧ୍ୟ ଥିଲା ପୁରୁଷୋତ୍ତମ । ଲୋକ ମୁଖରେ  
ହେଲା ପୁରୁଷମ । ପରେ ସେ ବିଭିନ୍ନ ମୂର୍ତ୍ତି ଧାରଣ କଲେ ।  
କୃଷ୍ଣଭାବରେ ପରିଚିତ ହେବାରୁ କରକାର ପଡ଼ିଲା ସେ ଜନ୍ମ  
ହେବେ, ଦୋହିରେ ଝୁଲିବେ, ଭୃହମିଶ୍ରା ବିରା କରାବେ ।  
ତେଣୁ ମଦନମୋହନ ତାଙ୍କର ପ୍ରତିନିଧି ହେଲେ ।

କେତେକ ଗବେଷକଙ୍କ ମତରେ ତ୍ରିମୂର୍ତ୍ତି ବହୁକାର  
ଆସିଲେଣି । ପ୍ରତ୍ନତାତ୍ତ୍ୱିକ ଦୃଷ୍ଟିକୋଣରୁ ବହୁ ପ୍ରମାଣ  
ଏଥିପାଇଁ ମିଳୁଛି । ପଥରରେ ଶ୍ରୀକୃଷ୍ଣ, ବଳରାମ ଓ  
ଏକାକୀ-ବା ମୂର୍ତ୍ତି ଶ୍ରୀକୃଷ୍ଣ ପ୍ରଥମ ଶତାବ୍ଦୀରେ ଖୋଦିତ ହୋଇ  
ପାରିଲଣି । ଏଥିରେ କୃଷ୍ଣ ଚରଣର ଓ ବଳରାମ ଦୂରତ ।  
ଶ୍ରୀକୃଷ୍ଣ ଜନ୍ମ ପୂର୍ବରୁ ତ୍ରିମୂର୍ତ୍ତି ପୂଜାର ମଧ୍ୟ ସୂଚନା ମିଳିଛି ।

ଭୃହମିଶ୍ରା ସୁଭଦ୍ରା ଓ ଅସମ୍ପୂର୍ଣ୍ଣ କୃତ ସମ୍ପଦ  
ଜଗନ୍ନାଥ, ବଳଭଦ୍ର ଏହାଠାରୁ ଅଧିକ ପୁରାତନ ହୋଇଥିବେ ।  
ସାରଳା ଦାସ ଓ ପରେ ବଳରାମ ଦାଶ ନିଜ ଲେଖାରେ  
ପ୍ରମାଣ କଲେ ଯେ, ଶ୍ରୀକୃଷ୍ଣଙ୍କ ଅଂଶ ବିଶେଷ ତାରୁ ଭୃହେ

ନୀଳକନ୍ଦରରେ ବିଜେ ହେଲେ । ବଳରାମ ଦାସ ଦାସ  
କଲୋଳରେ କହିଲେ ।

ପାଖରେ ଚୋର ବଡ଼ ଘୋର,  
ତୋତେ ବୁଢ଼ାଇ ମାଇଲେ ହୁଦର ॥  
ନାଥ ତୁ ସେ ଜଳେ ବୁଡ଼ି ନ ମଲୁ,  
ନୀଳ କନ୍ଦରରେ ଦାରୁ ହୋଇଲୁ ॥

ଉଥିତ ଅଛି ଜଗନ୍ନାଥ ଏକାକୀ ଥିଲେ । ତାକୁ  
ସୋନପୁରଠାରେ ପାତାଳି କରାଯାଇଥିଲା । ସପାଟିକ  
ସମୟରେ ପୁନଃ ପ୍ରତିଷ୍ଠା ଓ ପୁନଃ ନିର୍ମାଣ ହେଲା । ଶଙ୍କରାଚାର୍ଯ୍ୟଙ୍କ  
ପ୍ରଭାବରେ ତ୍ରିମୂର୍ତ୍ତି ରାବେ ଶୋଭା ପାଇଲେ । ମହା  
ମହେଶ୍ୱର ବଳଦେବ ଓ ମହା ମହେଶ୍ୱରୀ ସୁଭଦ୍ରାଙ୍କ ପାଇଁ  
ଶ୍ରୀକ୍ରମାନ୍ଦକ ଯୋଗାଣ ଦେଲେ ନେପାଳର ରାଜା ।  
ଜଗନ୍ନାଥ ମନ୍ଦିରରେ ସେଥିପାଇଁ ତାଙ୍କର ସ୍ୱତନ୍ତ୍ର ପୂଜା ଅଧିକାର  
ରହିଛି ।

ଉତ୍କଳ-ଶର ରାଜାମାନଙ୍କ ଶିଳାଲିପିରେ ଜଗନ୍ନାଥ ଶବ୍ଦ  
ନାହିଁ । ଶ୍ରେତୁଗଙ୍ଗ, ଅନଙ୍ଗଭୀମ ପ୍ରଭୃତିଙ୍କ ଅମଳରେ  
ପ୍ରାୟତଃ ହୋଇଥିବା ଶିଳାଲିପିରେ ପୁରୁଷୋତ୍ତମ ଶବ୍ଦ  
ବ୍ୟବହୃତ । ଯେଉଁଠି ଜଗନ୍ନାଥ ଶବ୍ଦ ବ୍ୟବହୃତ ହୋଇଛି,  
ସେଠି ଆଦି ବୃକ୍ଷଙ୍କ କଥା ବୁଝାଯାଇଛି । ଏହା ଏକାକୀ  
ଶତାବ୍ଦୀର କଥା । କିନ୍ତୁ ପଞ୍ଚଦଶ ଶତାବ୍ଦୀରେ କପିଳେନ୍ଦ୍ରଦେବଙ୍କ  
ବେଳକୁ ବୌଦ୍ଧ ଧର୍ମର ଆଦିବୃଦ୍ଧ ଜଗନ୍ନାଥ ପୁରୁଷୋତ୍ତମଙ୍କ  
ସ୍ଥାନ ଅଧିକାର କରି ସାରିଲେଣି । ଜଗନ୍ନାଥ ନାମ କନପ୍ତିର  
ହୋଇ ସର୍ବାଦୃତ ହେଲା । ପୁରୁଷୋତ୍ତମ ନାମ କେବେ  
କିମିତି ବ୍ୟବହୃତ ହୋଇଛି ।

ତୃତୀୟ ଅନଙ୍ଗ ଭୀମ ଦେବ ନିଜକୁ ପୁରୁଷୋତ୍ତମ ପୁତ୍ର,  
ଶିବ ପୁତ୍ର ଓ ଦୁର୍ଗା ପୁତ୍ର ବୋଲି ଘୋଷଣା କରିଥିଲେ ।  
ଏଥିରେ ସେ ସମସ୍ତ ଶାକ୍ତ, ଶୈବ ଓ ବୈଷ୍ଣବ ମତ  
ସମନ୍ୱୟ ନିମନ୍ତେ ବିଧିବଦ୍ଧ ଉଦ୍ୟମ ଆରମ୍ଭହେବା ସୂଚିତ ହୁଏ ।

ପୁରୀ ମନ୍ଦିର ବେଢ଼ାରେ ଥିବା ପାତାଳେଶ୍ୱର ମନ୍ଦିରର  
ଅନଙ୍ଗ ଭୀମ ତୃତୀୟଙ୍କ ଶିଳାଲିପିରେ ଦୁର୍ଗା, ଶିବ ଓ  
ପୁରୁଷୋତ୍ତମଙ୍କ ମିଳିତ ବିଗ୍ରହକୁ ପୁରୁଷୋତ୍ତମ ଭାବେ ସୂଚନା  
ଦିଆଯାଇଛି । ପରେ ଏ ତ୍ରିମୂର୍ତ୍ତି ଏକତ୍ର ଜଗନ୍ନାଥ ଭାବେ  
ପରିଚିତ ହେଲେ । ଜଗନ୍ନାଥଙ୍କ ପ୍ରଭାବରେ ଶିବଙ୍କ ଶିବନ୍  
ଓ ସୁଭଦ୍ରାଙ୍କ ଦୁର୍ଗା ଭାବ ହଟି ସମସ୍ତେ ବିଷ୍ଣୁ ସ୍ୱରୂପ ହୋଇଗଲେ ।

ଜଗନ୍ନାଥ କେବଳ ବଳଭଦ୍ରଙ୍କ ଶିବକୁ ନେଲେ ନାହିଁ ।  
ସିଦ୍ଧାରାଜଙ୍କ ଶିବକୁ ହରି ସେ ହରିହର ହେଲେ ।

ପ୍ରସିଦ୍ଧ ଅଶୋକାଷମା ରଥରେ ଶିବ ପାର୍ବତୀଙ୍କ ପରିବର୍ତ୍ତେ  
ଦୋକଗୋବିନ୍ଦ ବିଷ୍ଣୁ, ସିଦ୍ଧାରାଜ ଓ ଦୁର୍ଗା ରଥାରୂପା ହେଲେ ।

କର  
ପା ।  
କିପ୍ର  
ପା ।  
ସଞ୍ଜି ।  
ହର ।  
ପ୍ରକୃତି  
ମଦନ  
ସଂପର୍କ  
ସୁଭଦ୍ରା  
ଅଧିକ  
କରେ  
ଅପା  
ନାହିଁ  
କରେ  
ଓଡ଼ି  
କରି ।  
କିଣେ  
ବ୍ୟାସ  
ପଞ୍ଜି ।  
14 ।  
ରରେ  
ନିଜର  
ରେ





ରତ୍ନୁତ୍ପା ମଣିଷ ମର୍ଦ୍ଦନୀ ଦୁର୍ଗା ମୂର୍ତ୍ତି ରତ୍ନୁତ୍ପା । ସେ  
 ଚନ୍ଦ୍ରରେ ଯାଆନ୍ତି । ରଥର ନାମ ଦେବଦଳନ । ପୁରୀରେ  
 ବୁଦ୍ଧଙ୍କ ରଥର ନାମ ଦେବଦଳନ । ବୁଦ୍ଧଙ୍କ ଦୁଇ  
 ଫାଖରେ ଜଗନ୍ନାଥ ବଳଭଦ୍ର ରଜି ଦୋଳଗୋବିନ୍ଦ ଓ ଲିଙ୍ଗରାଜ  
 ପଦ୍ମ ପମନୁୟ ! ଶିବଙ୍କ ରଥରେ ଦୁର୍ଗା ଓ ବିଷ୍ଣୁ ।  
 ଏକ ବ୍ରହ୍ମ ; ତିନି ଧାରା । ଏପରି ସମନୁୟ କୁତ୍ସାର୍ଥ ନାହିଁ ।

ରତ୍ନୁତ୍ପା ଶବ୍ଦ ରତ୍ନାସିକା ବା କମଳ ଦୁର୍ଗାକୁ ଆସିବ  
 ଅନୁମାନ ।

ରୁଦ୍ରନେଶ୍ୱର ସମନ୍ତାୟ ପ୍ରାଚୀନ ଗ୍ରନ୍ଥ ସୁଶ୍ରୀତି ମହୋଦୟ  
 ଓ ଏକାମ୍ର ଚତୁର୍ଦ୍ଧାରେ ଅଣୋକାଷ୍ଠମାରେ ଯେଉଁ ରଥର ବର୍ଣ୍ଣନା  
 କରୁଛି ସେଥିରେ ତ୍ରିମୂର୍ତ୍ତିଙ୍କ କଥାର ଉଲ୍ଲେଖ ନାହିଁ ।

ଏକାମ୍ର ଚତୁର୍ଦ୍ଧାୟା-  
 "ଶଙ୍କର ପାର୍ବତୀ ଚୈବ କୁମାର"  
 ବିନି ମୋକ୍ଷତ ।

ରଥରେ ଶଙ୍କର, ପାର୍ବତୀ କାଳିକେୟ ପୂଜା ପାଇବେ ।

ଦୁର୍ଗାଦି ମହୋଦୟରେ "ସାଂସ୍ୟ ଗିରିକୟା ସାର୍ଦ୍ଧ" ଏବଂ  
 ଶିବ ଗିରିକାଳ-ସଙ୍ଗତରେ ରଥରେ ଯାଆନ୍ତି ।

ଶିବ ପାର୍ବତୀଙ୍କ ସ୍ଥାନରେ ରତ୍ନୁତ୍ପା ରଥରେ ସ୍ଥାନ  
 ବିଷ୍ଣୁ, ଶିବ ଓ ଦୁର୍ଗା । ସମନୁୟ ଧର୍ମା ଜଗନ୍ନାଥ ବଳିୟା  
 ତ୍ରିପୁଳ ରୁକ ବିଷ୍ଣାର କରି ସେ ସମସ୍ତଙ୍କୁ ମିଳାଇ ପାରି  
 ଅସଫଳକୁ ଘଟଣ କରିଛନ୍ତି । ଏକକୁ ବହୁ ଓ ବହୁକୁ  
 ରୂପାନ୍ତରିତ କରିଛନ୍ତି । ସେ କାଞ୍ଚନ । କାଚ ତାଙ୍କ  
 ମର୍ଦ୍ଦତ ଭର୍ତ୍ତି ହୁଏକିଛି ।

ଅପ୍ରତିହତ ସେ । କେହି ତାକୁ ଘୋଷି ପାରି  
 ତାଙ୍କ ଭାବର ଗାଙ୍ଗେୟ ପ୍ରବାହରେ ଓଡ଼ିଶାର ସବୁ ଲୋକ  
 ଯାଏ ପାଇଛି ।

କିଏ ସେ ? ଚିହ୍ନିବା ସମ୍ଭବ ହେଉ ନାହିଁ  
 ହେଉ ନାହିଁ । ରହସ୍ୟ ବରପାବୁର ଗଭୀର ମହୋଦୟ ସେ ।

ଶିକ୍ଷା ନିର୍ଦ୍ଦେଶକ (ପ୍ରୋଫେସର) ରୁଦ୍ରନେଶ୍ୱର,

ସାକ୍ଷୀ ଦମ୍ଭତର କଥାକାହିଁ-କରି ମୂର୍ତ୍ତିଙ୍କୁ ଚିତ୍ତୋଷ

କେ ନିଜ ପ୍ରାଣ ପ୍ରିୟାକୁ ଘଟେ	ଦେନି ଦର୍ଶନ କରନ୍ତେ ଚଟେ
କର ନିଜେଣି ଭଜନ ଅଙ୍ଗେ ବୋଲଇ କାନ୍ଦ ଚେ ।	
କେ ବଦରକୁ କେ ଜଗନ୍ନାଥ	କେବା ସୁଭଦ୍ରା କହରେ ନାଥ
କାହାର କରୁ ଉପ କେ କରୁ ଚିତ୍ତ ଦହଇ ଚେ ।	
ଏଥା ଶୁଣି ନାୟକ ବୋଲଇ ସଖିଗେ	
ଏହି ବଦଣେ ଘରାଁ ଘରାଁ ସୁମୁଖିରେ	
ଅତି ବିପୁଳ ପ୍ରକମ ସାଥ	ଦେବରାଜ - ୧ ଶ୍ରୀ ଜଗନ୍ନାଥ
ପୁଚିକା ପଦ୍ମ ପ୍ରାଣ ବିଷ୍ଣାର ସାହାଯ ଆସିଲେ ॥	
ବହୁ ଉଦିତ ନାଗର ଦୁର	ନାଗରୀ ନାରୀ ଧରଣ୍ଡ ହର
ଶ୍ରୀ ନଦିକୋଷ ଉପ ଉପା ଏ ରଥାପ ଧର ଘୋ ।	
ଏହାକୁ ଏବେ ଦର୍ଶନ କର	ଯୋର ଅଶେଷ ଦୁରିତ ହର
ସୁଖି ସୁବର୍ଣ୍ଣା ଶିରେ ସୁଧିରେ ଯୋଡ଼ିଲ କର ସେ ।	
ସୁଖି କେଉଁ ଦେଖାନ ଶିର ପାରିଲି ସେ	
ମହା ପଦକ ମର ବି-ଦଠାଣିକି ସେ	
ଉପର ପର ଶର୍ବରୀ ପତି	ପର ଶକାର ଶ୍ରୀମୁଖ କୋମଳ
ବଦରକୁ ଏ ରେବତୀ-ପ୍ରାଣ ମଣିର ମଣି ଘୋ ॥	





ପ୍ରକୃତିର ସମସ୍ତ କାର୍ଯ୍ୟକ୍ରମ  
 ଶାନ୍ତି ଓ ପାତ୍ରତା

ପ୍ରକୃତିର ସମସ୍ତ କାର୍ଯ୍ୟକ୍ରମ ଶାନ୍ତି ଓ ପାତ୍ରତା ସହିତ ସମ୍ପୂର୍ଣ୍ଣ ଅଟେ । ଯେହନିକେ ପ୍ରକୃତିର ସମସ୍ତ କାର୍ଯ୍ୟକ୍ରମ ଶାନ୍ତି ଓ ପାତ୍ରତା ସହିତ ସମ୍ପୂର୍ଣ୍ଣ ଅଟେ । ଯେହନିକେ ପ୍ରକୃତିର ସମସ୍ତ କାର୍ଯ୍ୟକ୍ରମ ଶାନ୍ତି ଓ ପାତ୍ରତା ସହିତ ସମ୍ପୂର୍ଣ୍ଣ ଅଟେ ।

**ଶାନ୍ତି ଓ ପାତ୍ରତା**

ପ୍ରକୃତିର ସମସ୍ତ କାର୍ଯ୍ୟକ୍ରମ ଶାନ୍ତି ଓ ପାତ୍ରତା ସହିତ ସମ୍ପୂର୍ଣ୍ଣ ଅଟେ । ଯେହନିକେ ପ୍ରକୃତିର ସମସ୍ତ କାର୍ଯ୍ୟକ୍ରମ ଶାନ୍ତି ଓ ପାତ୍ରତା ସହିତ ସମ୍ପୂର୍ଣ୍ଣ ଅଟେ ।

୧୫

ଅଧ୍ୟାପକ ଡକ୍ଟର ଅମୂଲ୍ୟ ମହାପାତ୍ର

ଶ୍ରୀକରମାଧ୍ୟ ଦର୍ଶନକୁ ଅତି ଲକ୍ଷ୍ୟାଧ୍ୟ ଓ ଗଭୀର ଭବ୍ୟାତ୍ମକ ହୋଇଥିଲେ ମଧ୍ୟ ଏହା ମାନବ ଜାତି ପାଇଁ ଏକ ଗନ୍ତବ୍ୟ ସରଳ ମାର୍ଗ । ଏହି ମାର୍ଗ ସମସ୍ତ ଜ୍ଞାନ ଓ ଅଜ୍ଞାନ, ଉଚ୍ଚ ଓ ଅଗଭ ମାନବ ନିମନ୍ତେ ଲବ୍ଧ । ସେହିମାନଙ୍କ ଏକାଧାରରେ ଜ୍ଞାନ, ଲବ୍ଧି ଓ ଜର୍ମର ସମନ୍ୱୟ । ଯେ ଯେପରି ଜାଣିବେ ତାହାକୁ ଆରାଧନା କରିଛି— ସେ ଠିକ୍ ସେହିପରି ଗାବରେ ଗାହାକୁ ପାଲଟା । ଗାଡ଼ାରେ ମଧ୍ୟ ଉଲ୍ଲେଖ ଅଛି— "ଯାଦୁଣି ଭାବନା ଯଦ୍ୟ 'ସୂକ୍ଷ୍ମ' ଭବତି ତାଦୁଣି" ।

ଶ୍ରୀକରମାଧ୍ୟଙ୍କର ଧର୍ମ ଓ ଦର୍ଶନ ବିଶେଷ କରି ମାନବ ଧର୍ମ ଓ ସଂସ୍କୃତିର ଆଧାର ଓ ଭିତ୍ତିଭୂମି । ସଂସ୍କୃତି ହେଉଛି ଏକ ଅବିଚ୍ଛେଦ୍ୟ ପରମ୍ପରା ଯେଉଁଠି ମାନବର ବିକାଶ ଧାରାରେ ଏକ ନିର୍ଦ୍ଧାରିତ ଗତି, ନୀତି ଓ ଚଳଣିକୁ କେନ୍ଦ୍ରକରି ତାହା ଗଢ଼ି ଉଠିଥାଏ । ବିଶେଷତଃ ଜାଗତର ହିନ୍ଦୁ ସଂସ୍କୃତିର ସମନ୍ୱୟ ସାଧନାରେ ଶ୍ରୀକରମାଧ୍ୟଙ୍କର ଦାନ ଯଥାର୍ଥରେ ଅତୁଳନୀୟ । ସେ ହିନ୍ଦୁ ସମାଜର କେବଳ ପରମାତ୍ମାଧ୍ୟ "କରମାଧ୍ୟ ନୁହନ୍ତି— ସେ ଓଡ଼ିଆ ଜାତିର ଲକ୍ଷ୍ମଣ । ତାଙ୍କର ନାମ 'କରମାଧ୍ୟ' ବା କରତରନାଥ, ସମସ୍ତକଠାରୁ ଶ୍ରେଷ୍ଠ ବା ବଡ଼ । ସେ ହେଉଛନ୍ତି ଆମର ବଡ଼ ଠାକୁର ବା ବଡ଼ଦିଅଁ । ସେ ଯେଉଁ ଦେବାଳରେ ଗହଣି, ତାହାର ନାମ 'ବଡ଼ଦେଉଳ' । ଦାଣ୍ଡର ନାମ 'ବଡ଼ଦାଣ୍ଡ' । ପ୍ରସାଦର ନାମ 'ମହାପ୍ରସାଦ' । ନିକଟସ୍ଥ ସମୁଦ୍ରର ନାମ 'ମହୋଦଧି' । ସେ ଯେଉଁ କ୍ଷେତ୍ରରେ ଗହଣି ତାହାର ନାମ 'ଶ୍ରୀକ୍ଷେତ୍ର' ବା ସର୍ବସ୍ୱଧାନ ବା ସର୍ବୋତ୍ତମ କ୍ଷେତ୍ର । ଏହାକୁ ମଧ୍ୟ ପୁରୁଷୋତ୍ତମ ଧ୍ୟାନ କୁହାଯାଏ । ଗାରତବର୍ଣ୍ଣର ହିନ୍ଦୁମାନଙ୍କର ପ୍ରଧାନ ଋଷି ଧର୍ମ କ୍ଷେତ୍ର ମଧ୍ୟରୁ ଶ୍ରୀକ୍ଷେତ୍ର ଅନ୍ୟତମ । ଯାହା କ୍ଷେତ୍ର ମହାତ୍ମ୍ୟର ଭଗମାନଙ୍କ ମଠରେ ସର୍ବ ପ୍ରଧାନ ବିଷ୍ଣୁ କ୍ଷେତ୍ର । ଅତଏବ ଶ୍ରୀକରମାଧ୍ୟକୁ କେନ୍ଦ୍ର କରି ଯେଉଁ ହିନ୍ଦୁ ସଂସ୍କୃତି ଗଢ଼ି ଉଠିଛି ତାହାକୁ ମହାନ ସଂସ୍କୃତି କହିଲେ କୌଣସି ଅତ୍ୟକ୍ତି ହେବ ନାହିଁ ।

ଶ୍ରୀକରମାଧ୍ୟଙ୍କର ସଂସ୍କୃତିକୁ ମହାନ ସଂସ୍କୃତି କହିବାର ଯଥାର୍ଥ୍ୟ ମଧ୍ୟ ରହିଛି । ଯେହେତୁ ତାଙ୍କଠାରୁ ଆମେ ଏକାଧାରରେ ସାମ୍ୟ, ମୈତ୍ରି ଓ ସ୍ୱାତନ୍ତ୍ର ଅତୁଳ ଚେତନାସଂଗ୍ରହଣ କରି ଥାଉଁ । ସମସ୍ତ ଧର୍ମ ଯଥା— ଶୈବ, ବାଲ, ବୈଷ୍ଣବ, ଭାଗବତ୍ୟ, ମାର୍ତ୍ୟ, ଅନାର୍ତ୍ୟ, ବୌଦ୍ଧ ଓ ଜୈନ ମାନୁନି

ଧର୍ମ ମାର୍ଗର ଏକମାତ୍ର ମିଳନଘାଟ ହେଉଛି ଶ୍ରୀକରମାଧ୍ୟ । ଏହାକୁ ଗାଡ଼ାକ ଦର୍ଶଧର୍ମର ସମନ୍ୱୟ ଦୃଷ୍ଟିରେ କୁହାଯାଇ ପାରେ—

"ଦର୍ଶ ଧର୍ମାନ୍ ପରିତ୍ୟଜ୍ୟ ମାମେକ" ଶରଣାଠୁକ ।"

ଶ୍ରୀକରମାଧ୍ୟଙ୍କର ଚଳଚରଣ ନିୟମରେ ସମସ୍ତେ ସମାନ । କି ବ୍ରାହ୍ମଣ ଅବା ଶୈଳ ସମସ୍ତେ ତାଙ୍କର ସତ୍ତାନ୍ତି । କେହି ପର ନୁହେଁ, ସମସ୍ତେ ଆପଣାର । ଦାକରେଗର ସ୍ତାନ, ଦାସିଆ ବାଉଗାର ଅଧିକାର ଓ ଶ୍ରୀକରମାଧ୍ୟ ତାସ ଜିମା ଦାରନାଦାସଙ୍କର ଦୃଷ୍ଟିରେ ଏକ ଓ ଅଭିନ । ସେ ହେଉଛନ୍ତି ଅନେକରେ ଏକ ଓ ଏକରେ ଅନେକ । "ଅବିଚ୍ଛେଦ ବିଚ୍ଛେଦକୁ" ଓ "ନାନୀତୁ ମଧ୍ୟରେ ଏକତ୍ୱ" । ବୈଦିକ ଚିନ୍ତାଧାରା ଅନୁସାରେ ସେ 'ପଦ' ଖନ୍ଦୁ ଇତ' ବୁଝ । କିଏ କହେ ଜଗାକାଳିଆ ତ ଆଉ କିଏ କାତରେ ତାଙ୍କେ "ନାରାଜକ ନାଥ ହରି" ପୁଣି କିଏ ପମୋଧନ କରେ 'ବଡ଼ଦିଅଁ'— ଏହିପରି ଭିନ୍ନଭିନ୍ନ ଭଗମାନେ ତାଙ୍କୁ ଶିଳ ନାମରେ ଡାକନ୍ତି । ପ୍ରକୃତରେ ସେ ହେଉଛନ୍ତି କୃଷ, ଗାମ, ଶିବ, ଦୁର୍ଗ । ଏକାଧାରରେ ସେ ମଧ୍ୟ ସମ୍ପୂର୍ଣ୍ଣ, ନିର୍ମୂଣ ଓ ଆକାର ନିରାକାର । ତେଣୁ 'ଏକ' ସର୍ବଦିପ୍ତା ବହୁଧା ବଦନ୍ତି ।

ଏତଦ୍ୱ୍ୟତୀତ ପୃଥିବୀର ଅଧିକାଂଶ ମାନବର ସମସ୍ତ ବର୍ଣ୍ଣର ସମାହାରରେ ଏହି କରମାଧ୍ୟ ମୂର୍ତ୍ତିର ପରିକଳ୍ପନା କରା । ହୋଇଛି । ସେହି ବିଚିତ୍ର ମୂର୍ତ୍ତିତ୍ୱ ଧନ୍ୟ ବନା (ବେଲଭତ୍ତ), ବନା (କେରମାଧ୍ୟ) ଓ ହଳଦିଆ (ସୁଭଦ୍ରା) ଏକାଧାରରେ ଶ୍ରେତାଙ୍ଗ, କୃଷାଙ୍ଗ ଓ ମଞ୍ଜୋଲିଆ ଅଧିକାଂଶାଧୀନଙ୍କର ସ୍ପତିନିଧିତ୍ୱ କରେ । ଶ୍ରୀକରମାଧ୍ୟଙ୍କର ମହାବୀର ପ୍ରତ୍ୟେକ ଜାତିର ଭଗମାନଙ୍କୁ ଆପଣାର କରିଥାଏ । ଦେ ଗାଡ଼ି, ବର୍ଣ୍ଣ ନିର୍ଦ୍ଦିଶେଷରେ ସମସ୍ତଙ୍କର ଅତି ଆଦରର ଠାକୁର ହୋଇଥାନ୍ତି । ତାଙ୍କ ପାଖରେ ଯେପରି କିଛି ବାଟ ବିଶୁର ନାହିଁ, ସେହିପରି ମଧ୍ୟ କରମାଧ୍ୟ ଧ୍ୟାନରେ ଗାଡ଼ିରେଦ ନାହିଁ । ପ୍ରତ୍ୟେକ ଜାତିର ମନୁଷ୍ୟ ତାଙ୍କୁ ଗର୍ଥରେ ଦର୍ଶନ କରି ଆଲିଙ୍ଗନ କରିଥାଏ । ତାଙ୍କର ମହାପ୍ରସାଦରେ ସମସ୍ତଙ୍କର ମନାନ ଅଧିକାର । ସମସ୍ତେ ଏକତ୍ୱ ବଦି ତାହା କୋଳନ କରି ଥାଆନ୍ତି । ତାଙ୍କର ଗର୍ଥ ଯାତ୍ରାକୁ ଘୋଷ ଯାତ୍ରା ବା ପତିତପାବନ ଯାତ୍ରା ବୋଲି କୁହାଯାଏ । ଏହି ଋଥଯାତ୍ରା ଦିନ ଜାତି ଧର୍ମ ନିର୍ଦ୍ଦିଶେଷରେ ଅସମ୍ଭିତ ଭଗମାନେ ଶ୍ରୀକରମାଧ୍ୟ, ନରକନ୍ଦ ଓ ସୁନନ୍ଦଙ୍କର ଦର୍ଶନ ଲାଭ କରିବାର

ଅଧ୍ୟାପକ  
 ଡକ୍ଟର  
 ଅମୂଲ୍ୟ  
 ମହାପାତ୍ର  
 ଡକ୍ଟର  
 ଅମୂଲ୍ୟ  
 ମହାପାତ୍ର  
 ଡକ୍ଟର  
 ଅମୂଲ୍ୟ  
 ମହାପାତ୍ର





୧୮  
 ବୈଦିକ ଯଜୁର୍ବେଦ ଲେଖାଣି । ଗଥ ଯାତ୍ରା ସମୟରେ ଦାଣ୍ଡପୁଞ୍ଜ  
 ପଠିତପାଠକରୁ ପଠନକଲେ ପୁଣି ପ୍ରାପ୍ତି ହୁଏ ।

"ରଥେତୁ ବାମନ" ଦୃଷ୍ଟା ପୁର୍ବରୁ ନ ଲଭ୍ୟତେ ।"

— ଉଦୟଗାଣ

ଏ ପ୍ରସଙ୍ଗରେ ଓଡ଼ିଆ ପ୍ରାଚୀନ କବିମାନେ ଯଥାର୍ଥରେ ଲେଖିଛନ୍ତି—

"କୁଞ୍ଜାଶ୍ରେ କେ ଅଛି ଏମତ ଦୁରବୀହୁ ପ୍ରସାଦି  
 ହିଆରେ ହିଆକୁ ଲଗାଇ ପ୍ରବୋଧନ ପ୍ରସ୍ତୁତି  
 ପଠିତ ଜନଙ୍କୁ ଉଦ୍ଧାରି ପାପତାପ ନାଶିବେ  
 ପଠିତପାଠନ ନାମକୁ ପୁରାବରେ ବହିବେ ।  
 ନଦିଘୋଷ ଘୋଷଯାତ୍ରାକୁ ସ୍ତବ୍ଧ ବନାମ ମନ  
 ଭକତ ଜନଙ୍କ ଉଦ୍ଧାର ଗାରେ ଆଇତରାଣି ।"

(ରଥବିଳେ)

ମହାପ୍ରଭୁଙ୍କର ରଥଯାତ୍ରାର ଅବ୍ୟବହିତ ପୂର୍ବରୁ ଗଜକର ଗଜପତି  
 ମହାରାଜା ଗଜନାୟ ପୋଷାକ ପରିଚ୍ଛେଦ ପରିଧାନ ନ କରି ରଥଗୁଡ଼ିକର  
 ସମ୍ମୁଖରେ ଛେରା ପର୍ଯ୍ୟନ୍ତ ପୋଶି ପକାଇ ଓଲଟାଇ କାର୍ଯ୍ୟ କରିଥାନ୍ତି ।  
 ଏଠାରେ ଅନୁଧ୍ୟାନ କଲେ ଶ୍ରୀଜଗନ୍ନାଥଙ୍କର ଚକ୍ରର ସାମ୍ୟଭାବ କେତେ  
 ମହାନ ତାହା ଅନୁମାନ କରିହୁଏ । ଏଠାରେ ଏକ ସମନ୍ୱୟ ଭାବ ଓ  
 ବିଶ୍ୱସ୍ତମୂଳକ ଚିନ୍ତା ଦୃଷ୍ଟି ଗୋଚର ହୁଏ । ଅନ୍ୟ ବିଶ୍ୱରରେ ସେବ୍ୟ ଓ  
 ସେବକର ଅପୂର୍ବ ସମନ୍ୱୟ ହେଉଛି ଏହି ଛେରା ପର୍ଯ୍ୟନ୍ତ । ସେହି  
 ରଥଯାତ୍ରାକ ଅନ୍ତର୍ଦ୍ଧିତ ଉଦ୍ଦେଶ୍ୟ ହେଉଛି, ମାନବର ଧର୍ମ ଓ ସଂସ୍କୃତିର  
 ସ୍ତବ୍ଧ ଓ ଏଥିପ୍ରତି ଏକ ପ୍ରଗାଢ଼ ଅନୁରାଗ । ଗଥ ହେଉଛି ଗତି ବା  
 ସମୟର ପ୍ରତୀକ । ଗଥ ଯେପରି ଦିଅଁକୁ ଧରି ଆଗେଇ ଗୁଲେ,  
 ସେହିପରି ମାନବ ତାହାର ଆତ୍ମା ରୂପକ ଦିଅଁକୁ ଧରି ସମୟର ସ୍ରୋତରେ  
 "ଚଳେବେତି" "ଚଳେବେତି" ଅର୍ଥାତ୍ ଅଗ୍ରସର ହୁଏ । ଶ୍ରୀଜଗନ୍ନାଥ  
 ମହାପ୍ରଭୁ ମଧ୍ୟ ତାଙ୍କର ରଥସିଂହାସନରୁ ଉତ୍ତାର ଆସି ଓ ଛପନ ପଇତି  
 ଗୋଟି ତଥା ନାନା ଆତ୍ମନର ପ୍ରକୃତି ପରିହାର କରି ଛୋଟ ବଡ଼ ଜାତି  
 ଅକାଶି, ହିନ୍ଦୁ, ଖ୍ରୀଷ୍ଟୀୟ ଓ ମୁସଲମାନ ସମସ୍ତଙ୍କୁ ତାଙ୍କର କରୁଣାର ବାଦୁ  
 ବଜନରେ ଆବଦ୍ଧ କରି ଆସାନ୍ତି । ସେ ନିଜେ ଆଶାଦ ମାସରେ ବର୍ଷା ଓ  
 ପାଣିରେ ଭିଜିଭିଜି ଓ ପହଣ୍ଡି ବିଳେର ଛେକ୍‌କପୁକୁ ଖାତର ନ କରି  
 'ସର୍ବଜନ ପୁଣ୍ୟ, ସର୍ବଜନ ହିତାୟ' ନିମନ୍ତେ ଭାଇ ଭଉଣୀକୁ ସାଙ୍ଗରେ  
 ଧରି ନଦିଘୋଷ ରଥରେ ବିଜେ କରିଥାନ୍ତି । ଏତିକିରେକେ ଶ୍ରୀଜଗନ୍ନାଥଙ୍କୁ  
 ସଜନ ଦେବଦେବୀ ବଦନା କରିଥାନ୍ତି । ମହାପ୍ରଭୁ ବିଶ୍ୱତରାଜର ସମସ୍ତ  
 ସାଣୀ ଓ ଶାକର ଜଙ୍ଗମର ମଙ୍ଗଳ ବିଧାନ କରିଥାନ୍ତି ।

କାଠି, ଧର୍ମ, ବର୍ଷ ନିର୍ଦ୍ଦିଷ୍ଟରେ ସାମ୍ୟ ମୈତ୍ରୀ ହିଁ ଜଗନ୍ନାଥ ସଂସ୍କୃତି ।  
 କଣି ଭୋକନାଥ ବିଦ୍ୟାଧର ପୁରୁଚିତ ଗ୍ରନ୍ଥ 'ନାନାଦି ମହୋତ୍ସବ'ରେ  
 ଦୋକତପତ୍ର ବର୍ଣ୍ଣନା କରି କହିଛନ୍ତି ଯି ଛୁଆଁ ଅଛୁଆଁ, ଘଡ଼ ନାଚ, ଧନା  
 ବରିପୁ, ଭେଦ ଭାବ ନରଞ୍ଜୁ ଠାକୁରଙ୍କୁ ସମସ୍ତେ ଏକତ୍ର ଦର୍ଶନ କରନ୍ତି ଓ  
 ମହାପ୍ରଭୁଙ୍କ ଏକତ୍ର ଭୋଜନ କରନ୍ତି । ଜଗନ୍ନାଥ ଧର୍ମ ଓ ଚକ୍ରର  
 ସମନ୍ୱୟବାଦ ପ୍ରକାଶ କରି କରି କହିଛନ୍ତି—

"ଆସୁଛନ୍ତି ଗୁଣେ ପରିପତ୍ତେ  
 ମାନବ ଆଦି ଜୀବତହିଁ ଯେତେ  
 ସମସ୍ତଙ୍କ ଠାରେ ଏକ ସମାନ  
 ଚକ୍ରର୍ଷି ଯେ କରନ୍ତି ପ୍ରଦାନ ସେ ।  
 ବିଧିବିଧି ସାଧେ ହେଉଯେ  
 ପାସୁଷ ଦୃଷ୍ଟି କରନ୍ତି  
 ଚକ୍ରରେ ପ୍ରାଣୁପାତ୍ର—ଭେଦ ନାହିଁ ସେ ।"

ଜଗନ୍ନାଥ ଗୋପବନ୍ଧୁ ନାନାତଳ କ୍ଷେତ୍ର ଯେ ଏକ୍ ସାମ୍ୟ  
 ପାଠ ଗାଥା ପୁସ୍ତକବାକୁ ଯାତ କରିଛନ୍ତି—

ଭଗତେ ସଜ୍ଞାନ ଭାଗତ ଜମଳ  
 ତା'ମଧ୍ୟେ କେଶର ପୁଣ୍ୟ ନୀଳାଚଳ ।"  
 ନାହିଁ ନାତିଚେତ ନାହିଁ ଧର୍ମଭେଦ  
 ସାମ୍ୟ ମୈତ୍ରୀ ବାଣୀ ଗାଏ ଯା'ର ବେଦ ॥

ସଂସ୍କୃତିର ଅନ୍ୟ ଏକ ଚିତ୍ର ହେଲା । ଜଗନ୍ନାଥଙ୍କର ଦୈନିକ  
 ପର୍ବପର୍ବାଣି । ସେଥିମଧ୍ୟରୁ ମୁଖ୍ୟତଃ, କଦାଚଫିଟା, ପାହାଡ଼ି  
 ଗୋପାଳ ବନ୍ଧନ, ସଜ୍ଞାନଧୂପ, ପାହାଣମେଲା, ଦୁଇ ପ୍ରହର ଧୂପ  
 ଆଗତି, ଚେରାଫିଟା ଅବକାଶ, ସତ୍ୟା ଆଗତି, ସତ୍ୟାଧୂପ, ବା  
 ଓ ପହୁଡ଼ ପ୍ରଭୃତି ପ୍ରତିଦିନ ହୋଇଥାଏ । ଉପରୋକ୍ତ କାର୍ଯ୍ୟାନୁ  
 ସମୟରେ ଓ ନୀତି ଅନୁସାରେ ଜଗାଯାଇଥାଏ । ଏଥିରୁ ଅନୁଭବ  
 ଯେ ଶ୍ରୀଜଗନ୍ନାଥଙ୍କର ସମସ୍ତ ନୀତି କିପରି ମାନବ ଜୀବନ ପରି  
 ଭାବରେ ପାଳିତ ହୋଇଥାଏ ।

ସେହିପରି ଶ୍ରୀଜଗନ୍ନାଥଙ୍କ ଠାରେ ବାରମାସରେ ତେର ଯା  
 ମାତ୍ର ଛୋଟ ବଡ଼ ହୋଇ ସ୍ତାୟ ୪୦ଟି ଯାତ୍ରା ପ୍ରଭୁଙ୍କର ହେ  
 ସେଗୁଡ଼ିକରୁ ମୁଖ୍ୟ ୧୨ଟି ଯାତ୍ରାର ନାମ ଏପରି ଦେଖାଯାଏ  
 ଅକ୍ଷୟତୃତୀୟା, (୨) ଦ୍ୱାନିୟାତ୍ରା, (୩) ଶ୍ରୀଗୁଣ୍ଡିଚା, (୪) କର୍କଟ  
 (୫) ଗୟନ ଯାତ୍ରା, (୬) ପାର୍ଶ୍ୱପତିବର୍ଦ୍ଧନ, (୭) ଦେବୋ  
 (୮) ପ୍ରାକର ସଖା, (୯) ପୁଷ୍ୟାଭିଷେକ, (୧୦)  
 ସଂହାତି, (୧୧) ଦୋଳଯାତ୍ରା, (୧୨) ଦମନକ ଚକ୍ରର୍ଷଣା ।

ଜଗନ୍ନାଥଙ୍କର ପର୍ବପର୍ବାଣୀ ଭାଗତର ଲୋକଧର୍ମ ଓ ସଂସ୍କୃ  
 ବିଶିଷ୍ଟ ବିଭାବ । ହିନ୍ଦୁର ସାମାଜିକ ଜୀବନ ଓ ଧର୍ମଧାରା ସ  
 ଗୁଡ଼ିକ ଓତଃସ୍ରୋତ ଭାବରେ ଜଡ଼ିତ । ଦାର୍ଶନିକ ଦୃଷ୍ଟିକୋଣରୁ  
 ସଂସ୍କୃତି ପ୍ରାଣନତମ ଧର୍ମଧାରଣାର ପ୍ରତୀକ । ତାଙ୍କର ପର୍ବପର୍ବାଣୀ  
 ଆଧ୍ୟାତ୍ମିକ ମଧ୍ୟରେ ଶାନ୍ତ, ତାନ୍ତ୍ରିକ ଓ ବୈଷ୍ଣବ ଧର୍ମଧାରାର ପୂ  
 ନୀତିମାନ ପ୍ରଚଳିତ । ବିଭିନ୍ନ ସ୍ତରରେ ଶ୍ରୀଜଗନ୍ନାଥଙ୍କୁ ଶବ୍ଦ  
 ଗାୟା ଗହୁଦୁମ୍ପ, ଶଙ୍କରାସୁର୍ଯ୍ୟ, ଗାମାଲୁକ, ନାନକ, ଚୈତନ୍ୟ ଓ  
 ଧର୍ମିକ ପଣ୍ଡିତ ଗାଥାକୁ ଆରାଧନା କରି ଯାଇଅଛନ୍ତି । ଶ୍ରୀ  
 କୌଣସି ନିର୍ଦ୍ଦିଷ୍ଟ ଗୋଷ୍ଠୀ, ସମ୍ପ୍ରଦାୟ ଅଥବା ଧର୍ମମତର ଦେବତା  
 ସେ ହେଉଛନ୍ତି ମାନବ ସଂସ୍କୃତିର ଏକ ଭାଗ । ସମସ୍ତ ଭାଗଗଣ  
 ଚିନ୍ତା ଓ ବିଶ୍ୱାସକୁ ଏକତ୍ର କରିବାହିଁ ଜଗନ୍ନାଥ ସଂସ୍କୃତିର ଲକ୍ଷ୍ୟ ।

ଏହି ଜଗନ୍ନାଥ ସଂସ୍କୃତିରେ ସର୍ବଧର୍ମ ସମନ୍ୱୟ, ସାମ୍ୟ ମୈତ୍ରୀ  
 ସନାତନ ଧର୍ମ ଓ ନୀତି ପ୍ରଭୃତି ମାନବୀୟ ମୂଲ୍ୟବୋଧ ପରିଲକ୍ଷି  
 ଶ୍ରୀଜଗନ୍ନାଥ ସଂସ୍କୃତିର ମହତ୍ତ୍ୱପୂର୍ଣ୍ଣ, ବ୍ୟାପକତା ଓ ଉଦାର  
 କୌଣସି ଦେଶ, ଜାତି ଓ ଧର୍ମରେ ନାହିଁ । ଏହି ସଂସ୍କୃତି ଜମ  
 ପାଇଁ ଗର୍ବ, ତେଣୁ ପ୍ରତ୍ୟେକ କର୍ମର ପ୍ରାରମ୍ଭ ପୂର୍ବରୁ କୁହାଯା

ସର୍ବମତକ ଜଗନ୍ନାଥ ଭଗବା ।

ସର୍ବୋପରି ଶ୍ରୀଜଗନ୍ନାଥ ହେଉଛନ୍ତି ମାନବର ଜୀବନ, ଧର୍ମ  
 ଆଦର୍ଶ ତଥା ବିଶ୍ୱପ୍ରୀତି ଓ ବିଶ୍ୱଭାବନାର ପ୍ରତୀକ ତଥା ପ୍ରା  
 ଚେଣୁ ଶ୍ରୀଜଗନ୍ନାଥ ସଂସ୍କୃତି ହିଁ ଏ ଜାତିର ମହାନ ଜାତୀୟ ସଂସ୍କୃତି

ଅଧ୍ୟାପକ, ବର୍ତ୍ତନ ବିଭାଗ  
 ଡ଼ି.ଏ.ଭି. ମହାବିଦ୍ୟାଳୟ  
 କୋରାପୁଟ-୭୬୪୦୨୦





# ସମାଜ ସମ୍ବନ୍ଧ



• ଅଧ୍ୟାପକ ଶତ୍ରୁଘ୍ନ ନାଥ

“ଯଦି ଅନାଲୋକେ ତହିଁ ପୂର୍ଣ୍ଣତା କଳି ପୁରୁଷର ଆଟ” ।

ପ୍ରାୟ ଶହେ ବର୍ଷ ତଳର ଏହି ଲେଖା ଆଜି ସୁଦ୍ଧା ସତ୍ୟ ପରି ମନେ ହୁଏ । ଗୁରୁ ମହିମା ସ୍ତାମ୍ଭାକୁ କଣ୍ଠାର ଉଚ୍ଚ ଚାମରୋଇ ସୁଦ୍ଧି କରୁଛନ୍ତି, ସତ୍ୟ, ଶାନ୍ତି, ବନ୍ଦ୍ୟା ଓ କ୍ଷମାର ପ୍ରତିଷ୍ଠା ପାଇଁ । ବ୍ୟକ୍ତି ତଥା ସମାଜରେ ସତ୍ୟ ଓ ସଦ୍‌ଭାବନାର ବିକାଶ ପାଇଁ । ଗାନ୍ଧୀ, ହିଁସା, ବାଦ, ଛକ, କୁଟ, କପଟ, ଭୋଗ ଆଦି ଆସୁରୀ ଲକ୍ଷଣଗୁଡ଼ିକ କଳିପୁରୁଷର ଆଟ । ଏମାନେ ସର୍ବତ୍ର ପୁଣି ରହିଛନ୍ତି । ଝିମିଟି ଖେଳରୁ ମହାଭାରତର ଇତିହାସ ସୁଦୂର ଅତୀତର ବିଷୟ । କିନ୍ତୁ ଏହା ଆଜି ଆମ ଦୈନନ୍ଦିନ ଜୀବନର ପ୍ରତି ମୁହୂର୍ତ୍ତର ଘଟଣା । ଅନ୍ୟାୟ ଓ ଅତ୍ୟାଚାର ବେଳ ମାନ୍ଦିରନାପରି ଲାଗୁଛି । ଧନ ଉଚ୍ଚୁଡ଼ି ଯାଉଛି । ଅଧିକ ଚିନ୍ତାର ବିଷୟ ହେଉଛି ଜୀବନ ହାନି । ବିଶ୍ୱ ପୁଷ୍ପରେ ଜୀବନର ସଂଗ୍ରହ ମନୁଷ୍ୟ କୁଟାନ୍ତୁହେଁ । ଏହା ମନୁଷ୍ୟାତୀତ ଓ ଏଥିରେ ସାମାଜିକ ସମାବେଶ ରହିଛି । ପୁଷ୍ପର ପୁରୁଣା ପରି ଜୀବନର ସମାବେଶ ଏକ ନୈସର୍ଗିକ ଧର୍ମ । ଜୀବନର ଆଖି ପିଛୁକାକେ ଘଟି ଯାଉଛି ଓ ସମଗ୍ର ମାନବ ସମାଜର ସଂପୂର୍ଣ୍ଣ ବିନାଶ ପାଇଁ ଆୟୋଜନ ଅଭିରତ ଲୁଚିଛି । ପ୍ରତିଟି ଜୀବନ ଗାଧ ଲିଭିବା ଫଳରେ ପ୍ରତିକାରଣକ କ୍ଷଣ ହୋଇଯାଏ । ଅନ୍ଧକାର ମାଡ଼ି ଆସେ । ଅପମୃତ୍ୟୁର ଅମାପ ସଂଖ୍ୟା ଦେଶ ଓ ସମାଜର କଳଙ୍କ । ଏସବୁ ଆଣି ଦିଏ କଦାଚ୍ଚର ଓ କରୁଷିତତା । ଚାମରୋଇ ପୁଣି ବ୍ୟଥା ସକାଶ କରିଛନ୍ତି । “ଦେଶ୍ୱ ଏ ଅନ୍ୟାୟ କମ୍ପୁ ଅଛି ଦେହ, ବାୟୁର ଆଘାତେ ଚୁଣ ପରି ।” କବିର କୋଳିମଞ୍ଜି କଞ୍ଚକିତ ଗୁରୁ କିମ୍ପା ଗଛରେ ପରିଣତ ନ ହୋଇ ଏକ ମହାତ୍ମ୍ୟ ରୂପେ ଦର୍ଶାୟମାନ । ବଚଚୁକ୍ଷର ଝୁକ ଓହଳି ଯାଇ ସହସ୍ର ସ୍ତବ୍ଧ ବଚଚୁକ୍ଷ ପରି ଅନ୍ୟାୟ, ଅନାଚି ଓ ଆଦେଶ ସାରା ବିଶ୍ୱରେ ପ୍ରସାରି ଦିବାରେ ଲାଗିଛି । ସର୍ବତ୍ର ସମସ୍ତେ ଆତଙ୍କିତ ଓ ଭୟାକୁଳ । ‘ବ୍ୟୟମେବ କରତେ’, ‘ନାଚୁତ’, ଆମର ଘୋଷଣା । ଆମ ଗାତାୟ ସମ୍ବେତ । ଏହି ସମ୍ବେତ ଆମ ଜୀବନଧାରା ହେବା ଉଚିତ । ସେଥିରେ ଆମ ଦୁନ, ଭୋଗନ, ଶୟନ ପ୍ରଭୃତି ଜୀବନ ଓ ଜୀବିକା ପରିଶୁଦ୍ଧିତ ହେବା ଦରକାର । ଏତେବେଳେ ପୁଣି ମନେ ପଡ଼େ:

“ସତ ଯେ କହିବ,  
ମାତ ସେ ଖାଇବ,  
ମିଥ୍ୟାର ହୋଇବ କର,

ପାଧୁ ବନ୍ଧା ହେବେ,  
ଗ୍ରେର ଖସି ଯିବେ,  
ଦେଶ ଏ କବିର ନ୍ୟାୟ ।”

କେତେକାଳ ଏହା ଶୁଣିବ ? ମାନବକୁ କଅଣ ବୁଝିଯିବ ? ଗୁଣ କଅଣ କେବଳ ବାଳୁଙ୍ଗା ଚଞ୍ଚିବେ ? ସତ୍ୟର ସନାତନ ଧାରା କଅଣ ଏ ସୁଗରେ ଓଲଟ ପାଲଟ ହେବ ? ଭାଗବତକାଳୀଙ୍କ ବାଣୀ ଅନୁସାରେ ଆମେ କଅଣ ଆପଣା ହାତରେ ଆମ ଜିହ୍ୱା ଚେଦିବା ଓ ଆମର କେହି ପ୍ରତିବାଦୀ ରହିବେ ନାହିଁ ? ଯଦୁବଂଶ ନାଶ ପରି ଆମେ କଅଣ ବିନାଶ ସାଧନ କରିବା ? ଏ ସବୁ ପ୍ରଶ୍ନର ଏକ ଦୃଢ଼ ନାସ୍ତିକ ସୂଚକ ଉତ୍ତର । ବିଶ୍ୱ ଶତାବ୍ଦୀରେ ସର୍ବନାଶର ମାରାତ୍ମକ ସାଧନ ହେବା ପରିକର୍ତ୍ତେ ସର୍ବୋଦ୍ଧର ଆତ୍ମଶକ୍ତି ଓ ଆତ୍ମଜ୍ଞାନ ବଢ଼ି ବଢ଼ି ଶୁଣିଛି । ସ୍ୱାଧୀନ ଚିନ୍ତାଧାର ଅତ୍ୟୁତପୂର୍ବ କର୍ମ ବର୍ଦ୍ଧିଷୁ ପ୍ରଗତି ଏହି ଦୁଇ ଦିଗରେ ଆମ ମନ ଓ ବୁଦ୍ଧିକୁ ଦଳଡ଼ି ଲାଗାଇ ଚାଣୁଛି । କେଉଁ ଦିଗରେ ଆମେ ଧାଇଁବା ଆମ ବିଶ୍ୱର ଉପରେ ନିର୍ଭର କଲେ । ବିନାଶ ନା ବିକୟ । ସର୍ବନାଶ ନା ସର୍ବୋଦୟ । ଏଠି ଦୁଇ ନାଆରେ ପାଦ ରଖିଲେ କେଉଁ ଆଡ଼କୁ ହୋଇ ପାରିବା ନାହିଁ । କଷ୍ଟେଇ ପାଇଁ କିନ୍ତୁ ଧରିଥିବା ପିଲା ମାଙ୍କର ମନ ଭୁଲାଇଆ କଥାରେ ଶୁଣିଯାଏ । ଆମେ କଅଣ ସେତକ ବିଶ୍ୱର କବି ପାରିବା ନାହିଁ ? ସ୍ୱାଧୀନ ଦେଶ ଭାବରେ ଆମର ପ୍ରାୟ ଶୁଣିଣ ବର୍ଷର ଅଭିଜ୍ଞତା ହେଲାଣି । ଧର୍ମ, ସାହିତ୍ୟ, ଶିକ୍ଷା, ଦର୍ଶନ ଓ ସଂସ୍କୃତି କ୍ଷେତ୍ରରେ ଆମର ସର୍ବ ପ୍ରାଚୀନ ପରମ୍ପରା ଓ ଏତିହ୍ୟ ରହିଛି । ଆମ ସ୍ୱାଧୀନତା ସଂଗ୍ରାମର ସ୍ୱତନ୍ତ୍ର କୌଶଳ ଓ ବିଶ୍ୱରଧାରା ଆଜି ବିଶ୍ୱବନ୍ଧରେ ଆଦୃତ । ପୂର୍ବ ପୁରୁମାନଙ୍କ ତ୍ୟାଗ, ସଂଯମ, କର୍ତ୍ତବ୍ୟ ପରାୟଣତା ଓ ଉତ୍ତର ପୁରୁଣାତୀତ ସୁଗରୁ ତିର ପ୍ରବନ୍ଧମାନ ହୋଇ ଏସବୁ ମନ୍ଦାକିନୀର ଧାରା ପରି ସୁଖ ଓ ସାବନାକ ହୋଇ ରହିଛି । ତେଣୁ ଏ ସବୁ ଧାରାକୁ ଅଗ୍ରତ ନ କରି ଶ୍ରଦ୍ଧାସିତ କଲେ ଆମେ କଦାପି ଧୂଂସମୁଖା ହେବା ନାହିଁ । ବରଂ ଗଠନଶୀଳ ଗୁମିକା ଗ୍ରହଣ କରିବା । ଆମେ ସେଥିରେ ଉଦ୍‌ବୁଦ୍ଧ ହୋଇ “ବେଧେବକୁରୁମକମ୍” ଏ ସୁଗରେ ବାସତ କରି ପାରିବା । “ସର୍ବଜନହିତେରଗଃ” ହେବ ଆମ ପାଇଁ ସୁଧର୍ମ । କହିଲେ ସଂଯମ ଏ ଦିଗରେ ଆମକୁ କୌଶଳ ରୂପେ ଗ୍ରହଣ କରିବାକୁ ହେବ । “ଜାତୟ ମମତା” ସହିତ “ବିଶ୍ୱଜନ ପ୍ରାଣିର ସମକୃଷ୍ଣ ଆମେ କରିପାରିବା ।

ମୈତ୍ରୀ  
ନାତି ଓ  
ଅବକାଶ,  
ପ, ପଦ୍ମ  
କର୍ତ୍ତୃତା  
ସାନ ଠିକ  
ମୟ ହୁଏ  
କୁଞ୍ଜବିତ  
ତ ହୁଏ ।  
ଲଥାଏ ।  
। (୧)  
ସଂକଳି,  
ରଥାପନ,  
ମକର  
ତିର ଏକ  
ହିତ ସେ  
କରଣାପ  
ଆ ଓ ପୂଜା  
କାରିଧି ଓ  
ବିଶ୍ୱାସେ,  
ପ୍ରଭୃତି ବହୁ  
ଅକରଣାପ  
ନା ନୁହଁନ୍ତି,  
କରଣବ  
।  
ଓ ପ୍ରାଣି,  
ସିତ ହୁଏ ।  
ରା ଅନ୍ୟ  
କଲ୍ୟାଣ  
ଏ-  
ସଂସ୍କୃତି,  
ଶକେନ୍ଦ୍ର ।  
।





ଆଜିରେ ସଦାଶୁଭ । ସଦାଶୁଭ ସୁଖୋପକାରୀ ।  
 ଏହିପରି ଯେ ସର୍ବତ୍ର ସୁଖେ ସୁଖେ ସଦାଶୁଭ ବ୍ୟକ୍ତି ଅଛନ୍ତି ।  
 ଆଜିରେ ସୁ ସୁ ପରମେ ଏକନିଷ୍ଠ ଧର୍ମଧର୍ମ । ସେଥିପାଇଁ ଅଶେଷ କ୍ଷେତ୍ର  
 ଆନନ୍ଦରେ ଭୋଗ କରିଛନ୍ତି । ସୁଖୀୟ ସାଧନା ଅନୁସାରେ ସମର୍ଥ ବ୍ୟକ୍ତି,  
 କଳପଦ, ସମାଜ, ଦେଶ ଓ ବିଶ୍ୱକୁ ସେହି ସମୟରେ ବା କିଛିକାଳ ପାଇଁ  
 ପ୍ରଭାବିତ କରିଛନ୍ତି । ଅନେକ ସଦାଶୁଭା ମଧ୍ୟ ଅଗଣ୍ୟ ଭୁବନ ପରି  
 ଭୋକ ଭୋଗନକୁ ଆସି ପାଇ ନାହାନ୍ତି । କାଳର ବନ୍ଧରେ ସେମାନଙ୍କ  
 ପଦବିନ୍ଧ ତ ଅସଫ ହୋଇ ବିଚିତ୍ର ମାତ୍ରାରେ ରହିଯାଇଛି । କିନ୍ତୁ ସଦାଶୁଭା  
 ସମାଜ କାହିଁ ? ବିଶେଷ କରି ଆଜିକାଲି ବ୍ୟକ୍ତି ଓ ସମାଜ ମଧ୍ୟରେ  
 ପରସ୍ପର ଅସାମ୍ଭବ ନିଶ୍ଚଳ ସମ୍ପର୍କ ରହିଛି ଓ ଏହାର ଆକାଶ୍ୟକତା ଏକାନ୍ତ  
 ଅନୁଭୂତ ହେଉଥିବା ସ୍ତରେ ସଦାଶୁଭା ବ୍ୟକ୍ତି ଯେତେ ପ୍ରୟୋଗନୀୟ  
 ସମାଜରେ ସଦାଶୁଭ ସେତେ ବା ଚତୋଧିକ ଆବଶ୍ୟକ । ବ୍ୟକ୍ତି ଓ  
 ସମାଜ ପରସ୍ପର ମଧ୍ୟରେ ସହଯୋଗ ଓ ସମ୍ପର୍କ ରହିଥିବା ଦୃଷ୍ଟିରୁ ଭରଣ  
 ଏକକକାଳ ସଦାଶୁଭା ହେବା ପରେ ଗତି ସୁନିର୍ଦ୍ଦିଷ୍ଟ ହେବ ଓ ଗତ୍ୟ  
 ସୁଖୀୟ ଅନନ୍ୟ ସାଧାରଣ ପ୍ରତିଭାରେ ବିକାଶ ନାହିଁ କରି ପାରିବେ ।  
 ନିଜ ନିଜ ମଧ୍ୟରେ ତଥା ଗତ୍ୟ ମଧ୍ୟରେ ବ୍ୟକ୍ତି ଓ ସମାଜ ଦୃଢ଼,  
 ଅପବଦ, ଅପଦେଶା ଓ ଅପରସ୍ତର ରକ୍ଷା ପାଇ ଯାଇ ପାରିବେ । ଦୁଃଖର  
 କଥା, ଆମେ ବ୍ୟକ୍ତି ପାଇଁ ସଦାଶୁଭା ବିଧାନ ଯେତେ କରୁ, ସମାଜ ପାଇଁ  
 ସଦାଶୁଭା ବିଧାନ ଓ ବ୍ୟକ୍ତି ଯେତେ କରୁ ନାହିଁ । କିନ୍ତୁ ସଦାଶୁଭ  
 ଆବଶ୍ୟକ ବିଦ୍ୱ ହୋଇଥିବାକୁ ବ୍ୟକ୍ତିର ଜୀବନରେ ସଦାଶୁଭ ଯେତେ  
 ଆବଶ୍ୟକ ସମାଜିକ ଜୀବନରେ ଯେତେ ବା ଚତୋଧିକ ଆବଶ୍ୟକ ।  
 ତେଣୁ ସମାଜ ଓ ସଦାଶୁଭ ପୃଥକ୍ ବିଶ୍ୱର୍ଷ୍ୟ ନ ହୋଇ ସମାଜରେ  
 ସଦାଶୁଭ ଏକାନ୍ତ ବିଶ୍ୱରାଣ୍ୟ ।

ସମାଜ ଦୃଷ୍ଟିରୁ ଆଦି କାଳରେ ଅଖଣ୍ଡ ବ୍ୟକ୍ତିକୁ ସମବେଶ ସମସ୍ତଙ୍କର  
 ସହଜାତ ଧର୍ମ ଥିଲା । ଆଜି ମଧ୍ୟ ଏହା ସ୍ୱପ୍ନ ହେଲେହେଁ  
 କେତେକଦିଗରେ ଏହା ଆଦର୍ଶ ଓ ଜୀବନର ଧାରା ହୋଇ ରହିଛି ।  
 ଯେଉଁଦିନ ମନୁଷ୍ୟ ତା'ର ଆଜିବ ଓ ଆଜିକ ଦିନ ମଧ୍ୟରେ ଚିନ୍ତା  
 ଅନୁଭବ କରିଛି ସେ ଦିନଠାରୁ ବ୍ୟକ୍ତିରୁ ଖଣ୍ଡିତ ଓ ବିଚ୍ଛିନ୍ନ ହୋଇଯାଇଛି ।  
 ପାପିତ ସଦାଶୁଭା ଅଭିବୃଦ୍ଧି ପଳରେ ସେ କଠିନାକଣ୍ଠ ସ୍ତ୍ରୀ ଅଧିକ ଧ୍ୟାନ  
 ନେଇଛି । ଅନ୍ତରାଳ ଅନାଦିନତା ସେ ହରାଇ ବସିଛି । ଦର୍ପଣ ଧୂଳିକଣ୍ଠା  
 ଆଜିର ଯେବାକୁ ଏହାର ସ୍ୱାଭାବିକ ସୁଖର ନିଶ୍ଚ ହୋଇଗଲା ପରି ଅନ୍ତରାଳ  
 ଆସୁନ ଓ ଭର ପ୍ରତି ସେ ଦୃଷ୍ଟି ହରାଇ ବସିଛି । ଜନବହୁଳ ସମାଜରେ  
 ବ୍ୟକ୍ତି ତା'ର ସ୍ୱାଧିନି ଓ ସ୍ୱାଧିନି ହରାଇ ଦିଏ । ସେ ପରସ୍ପରିତ ମନୁଷ୍ୟ  
 ହୋଇଯାଏ । କେବଳ ନୀଳ, ରୂପ, ପଦ, ପଦବା ଆଦି ସୁଖ ପରିଚିତ  
 ହୁଏ । କାନ୍ତି, ବୃଦ୍ଧି, ଧନ, କମଳି ଆଦି ତା'ର ମହତ୍ତ୍ୱର ପରିଶ୍ରମ ହୁଏ ।  
 ଅନ୍ତରାଳ କୋଳର ମଧ୍ୟରେ ତା'ର ରକ୍ଷା ସଂଖ୍ୟାରେ ବା ଏସବୁର  
 ପରିମାଣରୁ କଥାପତେ । ଏହା ସମୟରେ ସେ ବ୍ୟକ୍ତିଗୈରିକ ଓ ସ୍ୱାର୍ଥ  
 ପରବଶ ହୋଇ ପଡ଼େ । କରେ ବଳେ ବୌଦ୍ଧରେ ସେ ସଦକରେ ଓ ସ୍ୱପ୍ନ  
 ସମୟରେ ଶ୍ରଦ୍ଧ ସାଧନା ଉପରେ ଗଭିରାକୁ ବ୍ୟାକୁଳ ହୁଏ । ବ୍ୟାଗ,  
 ନିଃଶ୍ଚା ଓ ତରଳିତ ବଦଳରେ କୋଷ, ବିକାସ ଓ ଶୁଖିଲାପାତଳ ତା'ର  
 ଧ୍ୟାନ ହୋଇଯାଏ । ଏପରି ସ୍ଥିତିରୁ ଅବକାର ମନରେ ଜମିଯାଏ । ସେ  
 ଆଉ ପରିଚୟ ଦେଇ ନପାରି ଆଉ ବିସ୍ତାପନ ପାଇଁ ପ୍ରଧାନ ହୁଏ । ଏପରି  
 ଏକ ବିରୋଧାତମ ଦୂରା ବାଳ ଅଖଣ୍ଡ ବ୍ୟକ୍ତିର ପରସ୍ପର ବିରୋଧା  
 ଦିଗରେ ହୋଇଯାଏ । ସେ ଯାହା ନୁହେଁ ଦେଖାଇ ଦେବାକୁ ସ୍ତର  
 କରେ । ଅର୍ଥରୁ ତା'ର ଅନ୍ତରାଳ ଏକପ୍ରକାର ହୋଇଥିବା ସ୍ତରେ ତା'ର  
 କଳେ, ବସ୍ତୁ, ସୁଖ ଓ କଠିନାକଣ୍ଠ ସମ୍ପୂର୍ଣ୍ଣ ତରଳ ହୋଇଯାଏ ।

ଏହି ସମୟରେ ଦୃଷ୍ଟିରୁ ପଞ୍ଚିତ ଗୋପବନ୍ଧୁର ସ୍ୱାଭାବୋଚ୍ଚ  
 ସୁରାଣ୍ୟ । "ମିଥ୍ୟାଶୁଭ ନହୋଇ ସଦାଶୁଭ ହେବା, ନିଜେ ଯାହା  
 ବୋଲି ଦେଖିବାକୁ ଏହି ଦିନୁ ଅଭ୍ୟାସ କରା, ଏଥିପାଇଁ ପେଟି  
 ସାଧୁ ଆତ୍ମମର୍ଯ୍ୟାଦା ଅଛି, ତାହା ଭଲ କରି ଚାହୁଁ ଓ ସେହି ଅ  
 କାର୍ଯ୍ୟ କରିବା" କିନ୍ତୁ ଉପରର ଛକନା ସହିତ ଅନ୍ୟମାନଙ୍କୁ ତା  
 ଦେବାର ପ୍ରବଳ ଚାହୁଁନା ତାଙ୍କ ମନ ମଧ୍ୟରେ କାର୍ଯ୍ୟ କରେ । ସ  
 ସଦାଶୁଭ ବିଷୟରେ ଚିନ୍ତା କଲେ ଏହି ସଙ୍କଟର ସମ୍ଭାଷନ  
 ପଡ଼େ । ନିଜକୁ, ନିଜ ପରିବାରକୁ ଓ ଶିକ୍ଷାଦାୟୀ ଏଥିରେ ଜଡ଼ିତ  
 ସର୍ବତ୍ର ଅନ୍ୟ ପାଇଁ ଅନ୍ୟ ପରିବେଶ, ଅନ୍ୟର ଶିକ୍ଷାଦାୟୀ  
 ସ୍ତରକୁ ଦେଇ ଦିଆଯାଏ । ସେ ଦୃଷ୍ଟିରୁ ଦେଖିବାକୁ ଗଲେ  
 ସଦାଶୁଭ ଶିକ୍ଷାନୟର ସମସ୍ୟା ହୋଇଯାଇଛି । ବସ୍ତୁତଃ ଶିକ୍ଷାକ  
 ବିଷୟ ମୁଖ୍ୟ ଦାୟିତ୍ୱ ରହିଛି, ସତ୍ୟ, କିନ୍ତୁ ଯେଉଁ ବ୍ୟକ୍ତି  
 ସଂଗଠନ ଓ ସମାଜ ଏହାକୁ ଶିକ୍ଷାକରଣ ଉପରେ ଲାଗି  
 ସେମାନେ ସର୍ବୋଚ୍ଚ ନିଜକୁ ଏଥି ସହିତ ସାମିଲ କରୁନାହାନ୍ତି କ  
 ନିଜେସଦାଶୁଭା ନହୋଇ ପାପାତରଣର ସଙ୍କଟ ଜୀବନରେ ନିଜ  
 ଦୃଷ୍ଟାନ୍ତକୁ ଆଉ କିଛି ଦିନ ଅଛପା ରଖି ପାରିବେ ଉପେକ୍ଷା ଅ  
 ସେମାନେ ଶିକ୍ଷାକରଣକୁ, ଶିକ୍ଷକକୁ ଓ ଶିକ୍ଷାର୍ଥୀକୁ ସଦାଶୁଭା ହେ  
 ପ୍ରବଳ ଝଟ ଦୃଷ୍ଟି କରୁ ନାହାନ୍ତି ? ଏହାର ଚକଟି ଏତେ  
 ହେଲାଣି ଯେ କୌଣସି ବ୍ୟକ୍ତି ବା ସଂଗଠନ ସଦାଶୁଭର  
 ନୁହେଁବାବେଳେ ସେ ଯେ ନିଶ୍ଚିତ ଭାବରେ ମିଥ୍ୟାଶୁଭା ହୋଇ  
 ଏହା ହେବା ସୁଭାବିକ, ଆମେ ଅତି ସହଜରେ ମାନିନେଉଛୁ । ସ  
 ଆମ ପ୍ରକୃତର ଅଭିଯାନ ଏକ ନିଶ୍ଚଳ ସ୍ତରୀୟ ହୋଇଯା  
 ପାପାତରଣ ହିଁ ସମାଜର ଅନୁଭୂତ ପୂରା ରୂପେ ସୁଦୃଢ଼ ରହିଛି ।

ସମାଜରେ ଯିଏ ଥିଲା ଓ ଏବେ ବି ନିଶ୍ଚିତ ଭାବରେ ସୁଦୃଢ଼  
 ଥିଲେ ହେଁ ଏଥିପ୍ରତି ଆମମାନସର ବ୍ୟାକୁଳତା ରହିଛି । ଆଧୁନିକ  
 ଯେତେଦୂର ମନମତାଣୀଆ, ଉତ୍ତର ଓ ଅଗ୍ରାଣ ହେଉ ପଛକେ ତ  
 ଭୋକ ପ୍ରସତା ଅର୍ଜନ କରିପାରିନାହିଁ । ଉତ୍ତର ପ୍ରତି ଦୃଢ଼ୟର ଅ  
 ରହିଛି । କର୍ପୂର ଗତିଯାଇଛି କିନ୍ତୁ ସେ ଶିକ୍ଷା ଜନାତି ପ୍ରତି ଆମର  
 ରହିଛି । ଆସାର ତାଳ ଆମେ ଶୁଣିଛେ କି ? ଏହା କିପରି  
 ଶୁଣିବା ? ଏ କିଷାପା ପ୍ରତି ଆମର ମୋହ ରହିଛି । ଦେଶ ଦେଶୀ  
 ପରିବ୍ରାଜକ ଅନୁଭବୀନ ଆଶାରେ ଆମ ପୂରପକ୍ଷକୁ ଆଶ୍ରୟ କରି  
 ଏବେ ବି ପକ୍ଷକଳନା କରୁ ତା'ର ଶିଶୁ ପ୍ରତି ଉଦ୍‌ବୋଧନ  
 ଶୁଣାଯାଏ : ହୁଲେ ଥାର ପଛେ ଗୁଣ ହରାଇ, ଚଳିତୁ ନଅନେ  
 ଅସାର । ସକଳ ଗୁଣର ମୁକୁଟମଣି ହେଉଛି ଚଳିତୁ । ଏଥିପାଇଁ  
 ଶିକ୍ଷା, ଦାୟା ବାଳନ ଓ ପାଳନ, ଏହା ଦୃଷ୍ଟି କରିପାରେ ବିଶ୍ୱମାନବିକ  
 ସମାଜର ସାଂପ୍ରତିକ ସ୍ଥିତିରେ ଏହି ଧ୍ୟାନ ଧୁବତାଟା ସଦୃଶ  
 ବାକୁଳ୍ୟମାନ ହୋଇ ରହୁନାହିଁ । ସେଥିପାଇଁ ସାଧନାର ତ୍ୱର ଅବନ  
 ରହୁନାହିଁ । କ୍ଷମତାର ଖେପା କାଳରେ ଆଜି ସମସ୍ତେ ପାବକ ।  
 ବିପ୍ଳା, ସ୍ୱାର୍ଥଦେବା ଓ ଭୋଗ ପିପାସା ଆମକୁ କବଳିତ କରି ପକା  
 ଶମତାର ବୃଦ୍ଧରେ ଅବଗାହନ ଆମର ସର୍ବସ୍ୱ ହୋଇଛି । ଏହା ନ  
 ବୋଲି ବାଣ୍ଟୁଥିଲେ ହେଁ ଏହାର ସ୍ତରୋତନ ଆମକୁ ଗ୍ରାସ କରି ପକା  
 ସତ୍ୟ, ଅହିଂସା, ବ୍ୟାଗ ଓ ସହିଷ୍ଣୁତା ଆମ ରକ୍ତ ଗର୍ଭ ସଂକୃତି ଆ  
 ଅମୂଲ୍ୟ ମୂଲ୍ୟବୋଧ । ଏଥିପାଇଁ ନିର୍ମଳ ଚିତ୍ତ ଓ ଆତ୍ମ ଶୁଦ୍ଧି  
 ଆବଶ୍ୟକ । ଆମ ସାଧାରଣ ଜୀବନ ଓ ବ୍ୟକ୍ତିଗତ ଜୀବନ ମଧ୍ୟ  
 ସମସ୍ତ ଓ ସମତନା ରହିବା ରହିତ । ବୃଦ୍ଧ, ମହାଶାର, ଗାଞ୍ଜା  
 ସୁରାଣ୍ୟ ମହାପୁରୁଷମାନେ ଜୀବନର ସର୍ବୋଚ୍ଚ ସାଧନାରେ







ଅଗ୍ରାଧିକାର ଦେଉଛନ୍ତି । ଅଷ୍ଟକରଣର ସ୍ତବନ ମୁଖର ବଚନ ଏକ କଳିଛନ୍ତି ଏହାହିଁ କାୟମନବାକ୍ୟରେ ସଂହତି । ଏହାହିଁ ଏକକରଣ । ଏହା ଫଳରେ ସମାଜର ସଦାଗୁରୁ ଓ ସମାଜରେ ସଦାଗୁରୁ ସମବ ହେବ । ଅନ୍ୟଥା ଏହା ପ୍ରଗୁର ହୋଇଯିବ । ଏହାର ପ୍ରତିଷ୍ଠା ପାଇଁ ଗଣ ଓ ଗଣମାଧ୍ୟମକୁ ବ୍ୟବହାର କରାଯିବ । କାରଣ ଏସବୁର ଧ୍ୟେୟ ହେଉଛି ବ୍ୟକ୍ତି ତଥା ସମାଜର ଯୁଗପତ୍ ପରିବର୍ତ୍ତନ । ଅତୀତ ସହିତ ଅଧୁନାର ଦୁର୍ଦ୍ଦମ୍ଭକ ଛାପନ କରି ଭବିଷ୍ୟତର ରୂପରେଖକୁ ସୁଦୃଢ଼ କରାଇବା । ଏତକ ନକରି ପାରିଲେ ଆମେ ବଚନ ବାର ହୋଇ ରହିବା ଓ ଆମେ ସେ ପିଠିପାରି ଶୂନ୍ୟ ଏହା ସମ୍ଭବରେ ଲୋକ ଲୋଚନକୁ ଆସିଯିବ ।

ତେଣୁ କଳଙ୍କ ଓ କଳୁଷରେ ଆମେ ଘାରି ଓ ଘୋରି ହୋଇ ନଯାଇ ଆମେ ଆତ୍ମନିଷ ସଦାଗୁରା ହେବା । ଚିତ୍ତ ଶୁଦ୍ଧିର ରୂପରେ ରୁଚା ହେବା ।

ପ୍ରତିଟି ମୁହୂର୍ତ୍ତର ଧ୍ୟାନ ଓ ମନ ରଖିବା । ଆମେ କରିବା ଚକ୍ଷୁରେ ଦେଖିବା । ସମସ୍ତ ସହିତ ମିଳିମିଶି ସର୍ବାଙ୍ଗିଣୀ ପ୍ରାଣୀକୁ ମିଳି କରିବା :

ସମାନା ବ ଆକୃତା, ସମାନା ହୃଦୟାନି ବଃ ।  
 ସମାନମସ୍ତୁ ବୋ ମନୋ ଯଥା ବଃ ସୁସହାସତି ॥

ଆତ୍ମମାନବ ଧ୍ୟେୟ ସମାନ ହେଉ । ହୃଦୟ ସମାନ ହେଉ । ମନ ସମାନ ହେଉ । ଏହି ସବୁ ଫଳରେ ଆମେମାନେ ସମାନ ସୁଯୋଗ ଓ ନିପରୋଗ ସାଧୁ ହେବା ।

ପୁସ୍ତକ ନମ୍ବର-୬୮୯, ଶଯ୍ୟାଦଳନଗର ଭୁବନେଶ୍ୱର ।

### ବଳଭଦ୍ରଙ୍କ ରଥ ଚାଳଧ୍ୱଜ

ଚାଳବନରେ ଦେବତାମାନେ ଦେଖୁଥିବା ଚାଳଧ୍ୱଜ ରଥର ଆରୋହୀ ଶ୍ରୀ ବଳଭଦ୍ର । ଉଚ୍ଚତା ୩୨ହାତ ୧୦ ଆଙ୍ଗୁଳି । ୭୬୩ କାଣ୍ଡରେ ନିର୍ମିତ ଏହି ରଥରେ ଚଉଦଟି ଚକ ରହିଛି । ରଥ ଗନ୍ଧକ—ବାସୁଦେବ । ଆସ୍ତ୍ରଧି—ହଳ ଓ ମୁଷଳ । ଉତ୍ତପୀଠ—ଅଷ୍ଟଦଳ ପୁତ୍ର । ଗଥ ଆବରଣ—ଗନ୍ଧନୀଳ । ରଥମୁକୁତ ଦେବତା—ନାଗ । ରଥ ପାଶ ଦେବତା—ସୁଶମ୍ଭରୀ, ଗଦାଜକାରୀ ହରିହର, ତ୍ରେମୁକ, ବାସୁଦେବ, ନାଟାମ୍ବର, ଅସ୍ତ୍ରୋତ, ଭୃଗୁଗାରିଶିବ । ସାରଥୀର ନାମ—ମାଳତୀ । ରଥ ଗନ୍ଧକ—ଉତ୍ତର । ରଥ ଅଶ୍ୱ—ଚୀବ୍ର, ଘୋର, ଦୀର୍ଘ ଶ୍ରମ ଓ ସଞ୍ଜନାଳ । ରଥର ଉତ୍ତର—ବାସୁକୀ । ରଥମୁକୁତ—କେତୁରଥା । ଚକ ଦେବତା—କୁଞ୍ଜା, ଶିବ । ରଥ ଭୈରବ—କ୍ଷେତ୍ରପାଳ । ରଥ ଗନ୍ଧକ—ହୁ ହୁ । ରଥ ଗୁରଣ—ମହାସିବ, ଭଲେମୀ, ଗର୍ଭାଧାରୀ । ଶକ୍ତି—ଦୁର୍ଗା ଦୁର୍ଗାପତ୍ନୀ, ପୁର, ପୁରୁଷ, ଧାରୀ, ବିଧାତା, ନଦୀ, ସୁନଦୀ । ରଥ ପଟାଘୋ—ଅର୍ଜୁନ, ପୌଳଷ୍ୟ, ପୁଲହ, ଅଗସ୍ତି, କୃଷ୍ଣ, ମୁଦୁଗର, ଆହେୟ, ବାଣ୍ୟପ । ରଥ ରୂପର ନାମ—ଭୁବନ, ବିମ, ପଥିକୀ, ଚନ୍ଦ୍ରାସୁଧ, ହୃଦାତ । ଦ୍ୱାରମାଳକ—ନନ୍ଦ, ସୁନନ୍ଦୀ । ନେତର ନାମ ଭଗୁନି ।

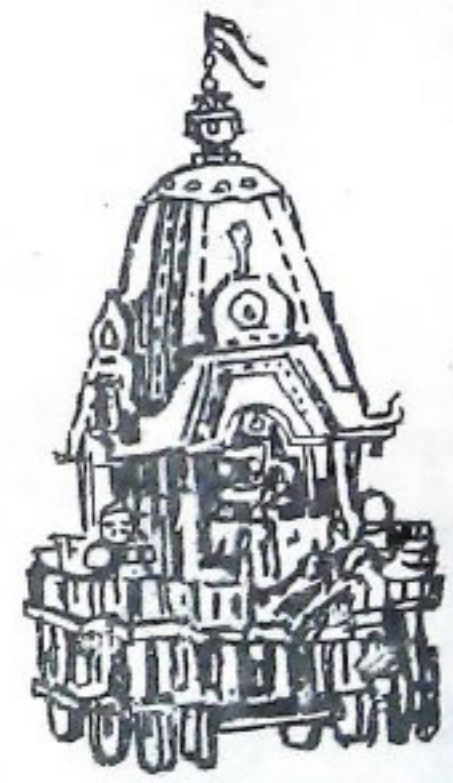

ଅବଶ୍ୟ  
 ସେବା  
 ପରିଚ୍ଛ  
 ଓ  
 କୁଞ୍ଜାରେ  
 ପଦେଶ  
 ମାଳରେ  
 ହେବାକୁ  
 ନକରି  
 ଉପରେ  
 ସମସ୍ତକ  
 ଯର ଏ  
 ବିଶେଷ,  
 ଦରକର  
 ହିକ ?  
 ପାପର  
 ଶାନ୍ତରେ  
 ପାଇଁ  
 ଦେଶ  
 ପ୍ରଗୁର  
 ଧ୍ୟେୟ ଓ  
 ଅଳରେ  
 ଚିତ୍ତ ଓ  
 ଗଣରେ  
 ସମାଜ  
 ଗନ୍ଧକ  
 ଶାନ୍ତରେ  
 ମନର  
 ଆମେ  
 ଚଳର  
 ଛନ୍ତି ।  
 ରୂପେ  
 ସବୁ  
 ଧ୍ୟେୟ  
 ଦେବା ।  
 ଚିତ୍ତ  
 ହୋଇ  
 ଅର୍ଥ  
 ରହି ।  
 କଳୁଷ  
 ରହି ।  
 ସରର  
 ସକାତ  
 ମୁକ୍ତ  
 ଅନୁଶ  
 ସହାକୁ



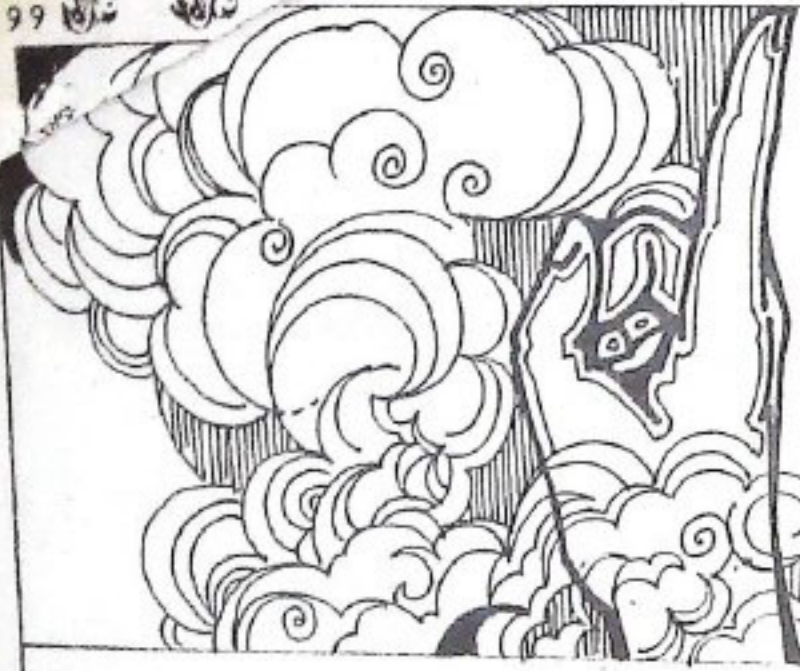

# ଶ୍ରୀଜଗନ୍ନାଥ ଜଗତେ ଜଟଣା

● ଶ୍ରୀ ଲକ୍ଷ୍ମୀଧର ନା

ସାଗା ବର୍ଷରେ ଗୋଟିଏ ଦିନ ଏ  
 ବାହାରେ ଆସିବେ ଜଗନ୍ନାଥ,  
 ଜଗତକାୟକୁ ଚୋଟିବେ, ଦେଖୁବେ:  
 ଧରଣୀ ଜିପରି ଆଲୋକପ୍ରେମ !  
 ଘୋଷଯାତ୍ରାର ଜନସମାବେଶେ  
 ଗଥାକୁଚ ହେବେ ଭାଜକାୟ ବେଶେ  
 ବାଉଣି ପାଦରେ ପଦକ୍ଷିପିବେ  
 ଘଣ୍ଟ ମାଦଳ ଶଙ୍ଖନାଦ,  
 ଦେଉଳ ଗିଡ଼ିଲୁ ପାଞ୍ଚ ଧୁଲିକୁ  
 ଆସିବେ ଠାକୁର ଜଗନ୍ନାଥ ।  
 ପ୍ରାଣେ କୋଶଳ ଶରଣ କାଟିବ  
 ନାଠ ମୂର୍ଖିର କୁଳ ଦେବତା,  
 ବିଶ୍ୱକର୍ମା ହାତ ଉଦ୍‌ଘରେ  
 ତାରୁ ପରିମାର କମନାୟତା  
 କଳିଯୁଗେ ନବକୃଷ୍ଣାବତାର,  
 ଏଇ ସେ ଆଦିମ ସତ୍ୟ ସ୍ତମ୍ଭର...  
 ସେ ବାଣୀର ଗୁଡ଼ ମର୍ମବିସ୍ତର  
 ଆଜି ଦିନଟିର ପ୍ରଥମ କଥା,  
 ନାନକ, ବସିର, ଆଚାର୍ଯ୍ୟ  
 ବ୍ୟାଞ୍ଜନେ କେତେ ବିଚିତ୍ରତା ।  
 ଦିନେ ଏଇଠାରେ ଓଡ଼ିଶା ମାଟିରେ  
 ଆଦିମ ମଣିଷ ପରାଧର  
 ଆଲୋକ ପ୍ରାବଳ ଖୋଲି ଦେଇଥିଲା  
 ମୁଖି ପଥର ଲୁହ ଦୂର !  
 ଭାରତ, ପୁମେରୁ, ବାସିରନ ଜାତ  
 ପ୍ରାଚୀନ ଭାଟିର ଭାବ ସଂକିତ...  
 ସଂକେତମୟ ହୋଇ ରଠିଥିଲା  
 ଆଜି କଭକ ଅର୍ଥ୍ୟ ଧୂପେ,  
 ଆବେଶାଧ, ଦୂପାବଳର  
 ଗୋପିବନ୍ଧୁ କୃପା ରୂପେ ।

ମାଧୁର୍ଯ୍ୟମିଶା ବିଶ୍ୱର୍ଯ୍ୟରେ  
 ଔପାୟୀର ପ୍ରକାଶ ନାନା...  
 ଦୂପର ଯୁଗର ଶେଷ ସମୟକୁ  
 ଅପୂର୍ବ ହେଉ ଯା'ରହିଥିଲା,  
 ଦାରୁଚ୍ଛନ୍ଦର ବିଗ୍ରହ ତନେ  
 କୃଷିହି ନିଜେ, ଆଗ୍ରହ ଭାବେ  
 ଜଗନ୍ନାଥଙ୍କ ମୂର୍ତ୍ତିରୂପରେ  
 କଳିଯୁଗେ ଯେବେ ପ୍ରକଟ ହେବେ  
 ସେବା ଗ୍ରହଣର ନାନା ପ୍ରକାଶରେ  
 ଦର୍ଶନ ଯୋଗାଏ'ଗିଜିଦେଲେ ।  
 ସେ ଔପାୟୀର  
 ଏ ରଥ ଯାତ୍ରା  
 ଏକ ଶାଶ୍ୱତ ମହୋତ୍ସବ  
 ଗାତିବର୍ଣ୍ଣର ନିର୍ବିଶେଷରେ  
 ଜନସମାଗମେ ସମୁଦ୍‌ଭବ...  
 ଯୋଉ ଭାବଧାରା, ସାର୍ବଜନୀନ  
 ସେଇଥିରେ ନିଜେ ହେବାପାଇଁ ।  
 ପ୍ରେମ ଅନୁରାଗେ, ସ୍ତରୁ ନିଜେ ଆସି  
 ଭେଟଟି ନିଶ୍ଚଳ ଭକ୍ତ ଜନେ  
 ହାକି ଦେବାପାଇଁ ଅହେରୁକା କୃପା  
 ଗାବ ରଦ୍‌ବେଳ ଭଦରା ମନେ  
 ରକ୍ତ ବିଧୁର  
 ଏପରି ଠାକୁର  
 ଶ୍ରୀ ଜଗନ୍ନାଥ ଜଗତେ ଜଣେ ।

ଲିଖଣୀ ଭବନ  
 କଟକ (ପୁରୀ)  
 ପିନ୍- ୭୫୨୦୫୦



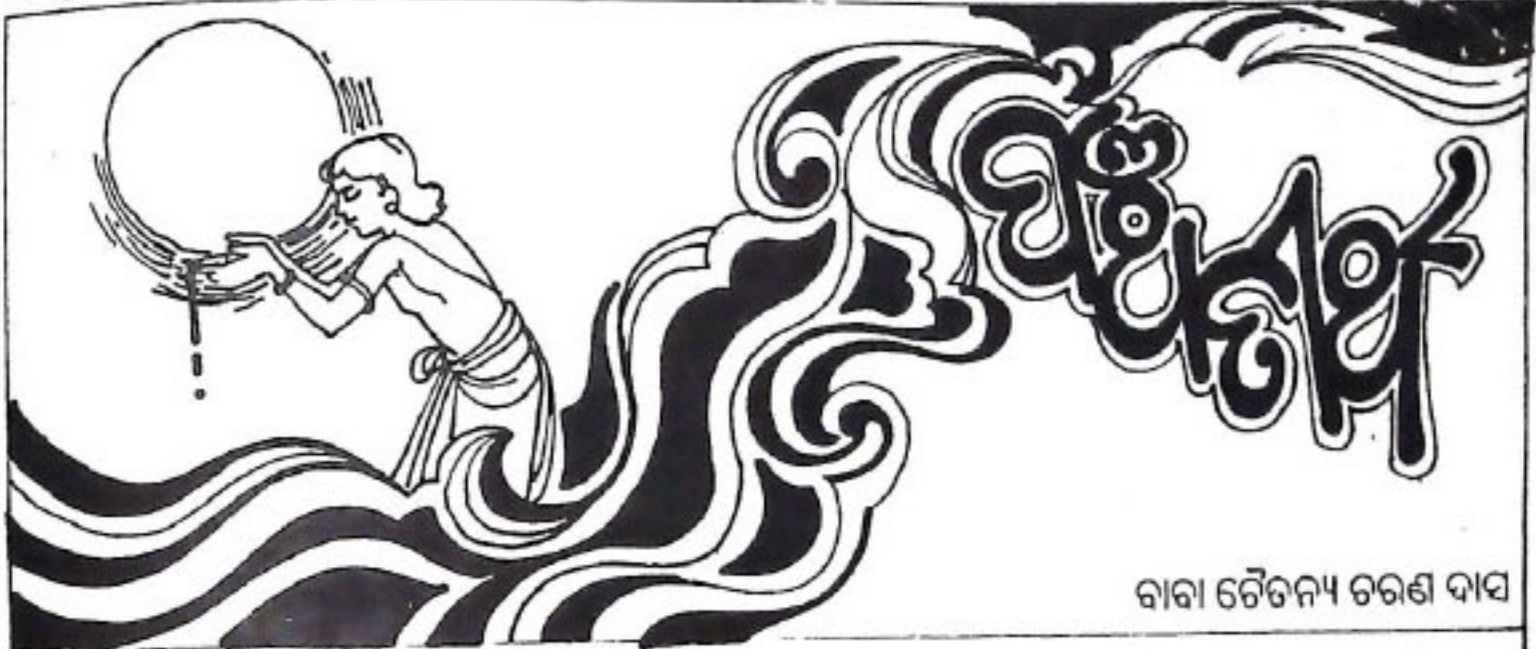

ବାବା ଚୈତନ୍ୟ ଚରଣ ଦାସ

ପୁଣ୍ୟ ଗୁମ୍ଫା ଭାରତବର୍ଷର ପବିତ୍ର ପରମ୍ପରାରେ ଚର୍ଚ୍ଚିତ ପ୍ରସଙ୍ଗ ଚିନ୍ତାଧାରଣାୟ ଅଟେ । ଅଧିକତଃ ବେଦ ବେଦାନ୍ତ, ଭଗବତ୍‌ଗୀତା, ଭାଗବତ ପ୍ରଭୃତି ସର୍ବଶ୍ରେୟମାନଙ୍କରେ ତତ୍ତ୍ଵ ପ୍ରସଙ୍ଗକୁ ଚିନ୍ତାଧାରଣା ଉଲ୍ଲେଖନୀୟ ଭାଗରୂପେ ଯଥା ବର୍ଣ୍ଣିତ ହୋଇଛି । ବଡ଼ ବଡ଼ ମହାପୁରୁଷଗଣ ଚର୍ଚ୍ଚିତ ମହାତ୍ମ୍ୟକୁ ଉଦାର କଣ୍ଠରେ କାର୍ଯ୍ୟ କରିବା କଥା ଶାସ୍ତ୍ରରେ ଅତ୍ୟନ୍ତ ସ୍ପଷ୍ଟ । ଭାରତବର୍ଷର ଆଧ୍ୟାତ୍ମିକ ଇତିହାସ ପୃଷ୍ଠାକୁ ସରସ ଓ ପୁଞ୍ଜର କରିବା ଦିଗରେ ଚର୍ଚ୍ଚିତ ପ୍ରସଙ୍ଗର ଅବଦାନ ଯେ ଅନବଦ୍ୟ, ତାହା କହିବା ବାହୁଲ୍ୟ ମାତ୍ର । ମନୁଷ୍ୟ ଯେତେବେଳେ ନାନା ପ୍ରକାର ଆଶାଚିନ୍ତା ପରିସ୍ଥିତିର ସମ୍ମୁଖୀନ ହୋଇ, ସାମାଜିକ କ୍ଷେତ୍ରରେ ନିଜର ବ୍ୟକ୍ତିତ୍ଵକୁ ହରାଇ ବସେ ଏବଂ ଉତ୍ତରାଧିକାରୀ ହେବୁ ତା'ର ଦେହ ଦୁର୍ବଳ ଜୀବନଟି ଦୁର୍ଗତିଗ୍ରସ୍ତ ହୋଇଯାଏ, ସେତେବେଳେ ପବିତ୍ର ଚର୍ଚ୍ଚିତ ଚିନ୍ତନ, ଦର୍ଶନ, ସର୍ବଜ୍ଞ, ବ୍ୟକ୍ତି ହୃଦୟରେ ଏକ ଅପାର୍ଥିବ ସ୍ଵପନ ସୃଷ୍ଟି ପୂର୍ବକ ଚିନ୍ତନ ଶାନ୍ତି ମାର୍ଗର ଦିଗ୍‌ଦର୍ଶନ ଦେଇଥାଏ । ବ୍ୟକ୍ତିର ସଂକୀର୍ଣ୍ଣତା ଦୂରୀକରଣ ସହିତ ଅନ୍ତର୍ନିହିତ ଉଦାର ଗୁଣକୁ ସର୍ବତୋ ଭାବରେ ବିକାଶ କରିବା ପାଇଁ ଚର୍ଚ୍ଚିତ ସେବନହିଁ ମୁଖ୍ୟ ଅଙ୍ଗ । ଶ୍ରୀମଦ୍ ଭାଗବତ ଏକାଦଶ ସ୍କନ୍ଧରେ ଦେଖିବାକୁ ମିଳେ ଯେ, ଭଗବାନ ଶ୍ରୀକୃଷ୍ଣ ଉତ୍ତରକୁ କହିଲେ, - ଦେଖ, ଘୋର ଉତ୍ପାତ ସମୟ ଉପସ୍ଥିତ, ଆକାଶରେ ଉଦ୍‌କାଠାତ, ବହୁତ ଅଶୁଭ ଚିହ୍ନ ଦେଖାଯାଇଛି । ମାତ୍ର ସାତ ଦିନ ମଧ୍ୟରେ ଏ ଦୁର୍ଗତାପୁରୀକୁ ସ୍ଵର୍ଣ୍ଣ ସମୁଦ୍ର ଗ୍ରାସ କରିବ । କାଳର କରାଳ କବଳରେ ସମସ୍ତ ଦୁର୍ଗତାବାସୀ କବଳିତ ହେବେ । ଏଣୁ ତୁମେ ସମସ୍ତ ଆଶା, ଆସକ୍ତିକୁ ପରିତ୍ୟାଗ ପୂର୍ବକ ଯଥାଶୀଘ୍ର ଏଠାରୁ ପ୍ରସାନ୍ନ କରି ନିଜର ଶ୍ରେୟ ଲାଭ ପାଇଁ ଗୁଣ ହୁଅ । ଭଗବାନଙ୍କର ପ୍ରିୟତମ ସଖା ଉତ୍ତର ପ୍ରଭୁଙ୍କ ଏକାଦଶ ବାକ୍ୟରେ ମର୍ମାହତ ହୋଇ କରୁଣ କଣ୍ଠରେ କହିଲେ, ହେ ପ୍ରଭୋ ! ଆପଣ ବୈକୁଣ୍ଠକୁ ଗମନ କରିବେ, ମୋର ଆଉ ପଥ ପ୍ରଦର୍ଶନ କିଏ ? ମୋର ଜୀବନ ନିରର୍ଥକ । କି ଉପାୟ ମୁଁ କରିବି ? କେଉଁ ସ୍ଥାନକୁ ଯିବି ? କିଏ ମୋତେ ଶାନ୍ତି ଦେବ ? ହେ ନାଥ ! କେଉଁ ସ୍ଥାନକୁ ଗଲେ ମୋର ଶ୍ରେୟ ସାଧନ ହେବ, ଦୟା କରି ଆଦେଶ ଦିଅନ୍ତୁ । ଗତ ବନ୍ଧକ ଭଗବାନ ଶ୍ରୀକୃଷ୍ଣ ଅତ୍ୟନ୍ତ ପ୍ରସନ୍ନତାର ସହିତ କହିଲେ, ହେ ଉତ୍ତର ! ତିଷ୍ଠା କରନାହିଁ, ତୁମେ ମୋର ପାଦୁକା ଦୃଢ଼ ଶ୍ଵିରୋଧାର୍ଯ୍ୟ ପୂର୍ବକ ଚତୁର୍ଦ୍ଧାଶ୍ରମକୁ ଗମନ କର । ସେଠାରେ ଅଳଙ୍କାରୀ ଗଙ୍ଗା ବିଦ୍ୟମାନ । ତହିଁରେ ତୁମେ ସ୍ନାନ ପୂର୍ବକ ମୋର ଧ୍ୟାନ କରି ଜୀବନ୍ତ ହେବ ।

ଏପରିକି ତୁମକୁ ବ୍ରହ୍ମଗାପ ସର୍ଣ୍ଣ କରିବ ନାହିଁ । ତୁମେ ମୋ ନିକଟରେ ରହି ଯେଉଁ ଶାନ୍ତି ଲାଭ କରୁଥିଲ, ତଦପେକ୍ଷା ସେଠାରେ ଅଧିକ ଶାନ୍ତି ପାଇବ । ତଦନୁସାରେ ଉତ୍ତର ଚତୁର୍ଦ୍ଧାଶ୍ରମରେ ଉପନୀତ ହୋଇ ପ୍ରଭୁଙ୍କ ଦ୍ଵାରା ନିର୍ଦ୍ଧାରିତ କାର୍ଯ୍ୟକ୍ରମକୁ ଆଚରଣ କରି ତିନି ଅମରତୁ ପ୍ରାପ୍ତ ହେଲେ ଏବଂ ବିଗୀତ ବ୍ୟକ୍ତିତ୍ଵର ଦିବ୍ୟ ପ୍ରତିଭାକୁ ଜନ ସମାଜରେ ପ୍ରତିଷ୍ଠା କରିଗଲେ । ଚର୍ଚ୍ଚିତ ମହାତ୍ମ୍ୟ କଣ ଓ କିପରି ତାହା ଉକ୍ତ ପ୍ରସଙ୍ଗରୁ ପ୍ରମାଣିତ ହୁଏ । ଭଗବାନଙ୍କର ସଖା ଓ ପରମ ବନ୍ଧୁ ଉତ୍ତର, କୌଣସି ଉପାୟରେ ଶାନ୍ତି ନ ପାଇ ପରିଶେଷରେ କେବଳ ଚର୍ଚ୍ଚିତ ସେବା ଦ୍ଵାରାହିଁ ସମସ୍ତ ପୂର୍ଣ୍ଣତା ଓ ଦିବ୍ୟତାର ଅଧିକାରୀ ହେଲେ ।

ଚର୍ଚ୍ଚିତ କ୍ଷେତ୍ରରେ ଭଗବାନଙ୍କର ଓ ଚତୁର୍ଦ୍ଧାଶ୍ରମ ମହାପୁରୁଷମାନଙ୍କର ଦୟା, ଦାକ୍ଷିଣ୍ୟ, ଆଶୀର୍ବାଦ, ସଭିକା ଗର୍ଭିତ ରହିଥାଏ । ଏଣୁ ଚର୍ଚ୍ଚିତ ମହାତ୍ମ୍ୟ ଦେବତାମାନଙ୍କୁ ଅଗୋଚର । ମାୟାମୁଗ୍ଧ ମନୁଷ୍ୟ ବା କଣ କାଣିତ ? ଏ ଦୃଷ୍ଟିରୁ ପବିତ୍ର ପୁରୁଷୋତ୍ତମ କ୍ଷେତ୍ରରେ ବିଦ୍ୟମାନ ଥିବା ପଞ୍ଚଗର୍ଭ ମହାତ୍ମ୍ୟ ଅସାଧାରଣ । ଭଗବାନ ବେଦବ୍ୟାସ ସ୍ମୃତ ବଦ ପୁରାଣରେ ଉଲ୍ଲେଖ କରି ଅଛି ଯେ,

“ଅହୋ ଭାରତବର୍ଷସ୍ୟ ମନୁଷ୍ୟଃ କ୍ଷାଣ କଦୃଷ୍ଟଃ  
 ଅପର୍ବ ପ୍ରଦୋ ଯେଷାଂ ଆବିରାତା ଜନାର୍ଦ୍ଦନଃ ॥  
 ଚତୁର୍ଦ୍ଧାସ୍ୟାଂ ସ୍ଵେତ୍ରଦେଶଃ ସର୍ବେଷାମୁତ୍ତମ ସୁତଃ  
 ଯତ୍ର ସ୍ଵା-ଶୁର୍ଣ୍ଣ ନେତ୍ରେଣ ପଶ୍ୟତି ବ୍ରହ୍ମରୂପିଣମ୍ ॥

ଅର୍ଥ-ଅହୋ କି ଆଶ୍ଚର୍ଯ୍ୟ ! ଭାରତ ବର୍ଷୀୟ ଲୋକମାନଙ୍କର ପାପ ନାହିଁ, ମୁକ୍ତିଦାତା ଜନାର୍ଦ୍ଦନ ସେମାନଙ୍କ ନିକଟରେ ଆବିର୍ଭୂତ ହୋଇଛନ୍ତି । ଭାରତବର୍ଷ ମଧ୍ୟରେ ଉତ୍ତରଦେଶ (ଉତ୍ତର ପ୍ରଦେଶ) ହିଁ ସମସ୍ତ ଦେଶ-ମାନଙ୍କ ଅପେକ୍ଷା ସର୍ବୋତ୍ତମ ଅଟେ । ଯେହେତୁ ବ୍ରହ୍ମ ଗୁଣା ଜନାର୍ଦ୍ଦନଙ୍କୁ ଚର୍ଚ୍ଚିତ ଦ୍ଵାରା ସେଠାର ସମସ୍ତ ବ୍ୟକ୍ତି ଦର୍ଶନ କରୁଅଛନ୍ତି ।

ଉପରୋକ୍ତ ଶିବାକ୍ଷରୁ ପ୍ରମାଣିତ ହେଉଅଛି ଯେ ଚତୁର୍ଦ୍ଧାଶ୍ରମର ମଧ୍ୟରେ ପୃଥିବୀ ଶ୍ରେଷ୍ଠ । ପୃଥିବୀ ମଧ୍ୟରେ ଭାରତବର୍ଷ ଶ୍ରେଷ୍ଠ । କାରଣ ସ୍ଵୟଂ ଭଗବାନ ଧର୍ମ ଗଙ୍ଗା ପାଇଁ ଭାରତବର୍ଷରେ ଅବତୀର୍ଣ୍ଣ ହୋଇ ଲାଭ କରିଛନ୍ତି, କିନ୍ତୁ ଭାରତବର୍ଷ ମଧ୍ୟରେ ଶ୍ରୀପୁରୁଷୋତ୍ତମ କ୍ଷେତ୍ର ହିଁ ସର୍ବଶ୍ରେଷ୍ଠ । କାରଣ ପରବ୍ରହ୍ମ ପରାମାତ୍ମା ଉତ୍ତରରୁ ଗୁପ୍ତରେ ନିତ୍ୟ ଚର୍ଚ୍ଚିତ ପ୍ରକଟ ରହି ଯୁଗ ଯୁଗ ଧରି ଜନସମାଜକୁ ସର୍ବଦା ଆଧ୍ୟାତ୍ମିକ

ଯଜ

ନ

ନାନ

ନ

ପୁସ୍ତକ





ଆନନ୍ଦରେ ଉଦ୍‌ବୃତ୍ତ ହେଉଅଛନ୍ତି । ଏଥିପାଇଁ ପୁରୁଷୋତ୍ତମ ଧ୍ୟାନ  
ବୈଶିଷ୍ଟ୍ୟ ଶାନ୍ତରେ ପ୍ରତିପାଦନ ହୋଇଅଛି ।

ଲୋକ ମୁଖରେ ଶୁଣିବାକୁ ମିଳେ ଯେ,  
ସକଳ ଚାର୍ଯ୍ୟ ଘେନି ହରି ।  
ନୀଳ କନ୍ଦରେ ବିଜେ କରି ॥

ଏହା ଅକ୍ଷରେ ଅକ୍ଷରେ ସତ୍ୟ । ବର୍ତ୍ତମାନ ମଧ୍ୟ ଦେଖିବାକୁ ମିଳେ  
ଯେ ଶ୍ରୀ ମନ୍ଦିର ଅନ୍ତର୍ଗତରେ ଚାମେଶ୍ୱର ଧ୍ୟାନ, ଦୁର୍ଗାଳା ଧ୍ୟାନ, ବକ୍ତି ଧ୍ୟାନ  
ସମେତ ଚତୁର୍ଦ୍ଧାମ ପ୍ରତିଷ୍ଠିତ ହୋଇ ରହିଛି । ବେଦ ବେଦାନ୍ତ, ଇତିହାସ  
ପୁରାଣ ପ୍ରତିପାଦିତ ସମସ୍ତ ଦେବଦେବୀ ମଧ୍ୟ ବିଗ୍ରହ ରୂପରେ ବିଦ୍ୟମାନ  
ଅଛନ୍ତି । ବିଶେଷତଃ ସ୍ୱର୍ଗଦ୍ୱାର ନିକଟ ମହୋଦଧିରେ ଚାରତବର୍ଷରେ  
ଥିବା ସମସ୍ତ ଚାର୍ଯ୍ୟ ସମିଳିତ ହୋଇଅଛି । ଏକଥା ଶ୍ରୀ ଚୈତନ୍ୟ ମହାପ୍ରଭୁ  
ପ୍ରାଣେ ପ୍ରାଣେ ଉପଭବ୍ୟ କରି ଶ୍ରୀ ଚୈତନ୍ୟଚରିତାମୃତ ଗ୍ରନ୍ଥରେ ବ୍ୟକ୍ତ  
କରିଛନ୍ତି ଯେ, "ଏହି ସମୁଦ୍ର ହିଁ ମହାଚାର୍ଯ୍ୟ ଅଟେ ।"

ଦୃଷ୍ଟ ଚରଣେ, ଏହି ଧାରୁକୁ ଚାର୍ଯ୍ୟ ଶବ୍ଦ ନିସ୍ତୁଳ ହୋଇଛି । ଅର୍ଥାତ୍ ଯେ  
ପବିତ୍ର କରି ଉଦ୍‌ଗାର୍ଯ୍ୟ କରାଏ, ତାହାହିଁ ଚାର୍ଯ୍ୟ । ନୀଳାଚଳ ଧ୍ୟାନରେ ଅନେକ  
ଚାର୍ଯ୍ୟ ସମାବେଶ ଘଟିଥିଲେ ମଧ୍ୟ ଚନ୍ଦ୍ରଧ୍ୟାନ ପଞ୍ଚଚାର୍ଯ୍ୟ ପ୍ରଧାନ  
ଅଟେ । ମୁଁ ପୁରାଣରେ ଉଦ୍‌ଧୂରା ବେଳେ ଭିନ୍ନ ଭିନ୍ନ ଲୋକଙ୍କ ମୁଖରୁ ଭିନ୍ନ  
ଭିନ୍ନ କଥା ଶୁଣିବାକୁ ପାଇଥାଏ । କେହି କେହି କହନ୍ତି, -ସମୁଦ୍ର,  
ମାର୍କଣ୍ଡେୟ, ଶ୍ରେତଗଙ୍ଗା, ଗୋହିଣୀ କୁଣ୍ଡ ଓ ଇନ୍ଦ୍ରଦ୍ୟୁମ୍ନ ଇତ୍ୟାଦି  
ପଞ୍ଚଚାର୍ଯ୍ୟ । ଅନ୍ୟ କେହି କେହି କହନ୍ତି - ନରେନ୍ଦ୍ର ମଧ୍ୟ ଏକ ଚାର୍ଯ୍ୟ ।  
କାଳୀ ଯଦିରେ ଦ୍ୱାନ କରାଯାଏ, ତାହାହିଁ ଚାର୍ଯ୍ୟ । ନାନା ମୁନିଙ୍କ ନାନା  
ମତ ଭିନ୍ନ, ଏହା ଏକ ବିଦ୍ୟମାନ ବିଷୟବସ୍ତୁ ହୋଇ ଉଠିଛି । ଏହି  
ପରିସ୍ଥିତିରେ ଜନ-ସାଧାରଣଙ୍କ ଅବଗତି ନିମନ୍ତେ ସଦ ପୁରାଣ ଅନ୍ତର୍ଗତ  
ପୁରୁଷୋତ୍ତମ ମହତ୍ୟରେ ଭଗବାନ ବେଦବ୍ୟାସ ପଞ୍ଚଚାର୍ଯ୍ୟ ଉପରେ  
ଯେଉଁ ବିବରଣ ଦେଇଛନ୍ତି, ତାହା ନିମ୍ନରେ ପ୍ରଦତ୍ତ ହେଲା ।

**ପ୍ରଥମ ଚାର୍ଯ୍ୟ ମାର୍କଣ୍ଡେୟ**

ଚୈତ୍ସନିକ ସାଧକ ଘର୍ଷ ପ୍ରଥମେ ମାର୍କଣ୍ଡେୟ ସରୋବରରେ ଦ୍ୱାନ  
ପୂର୍ବକ ଧର୍ମ ସ୍ୱରୂପ ବୃକ୍ଷରୁ ଅଭିବାଦନ କରି, "ବୈଷ୍ଣବାନା" ଯଥା  
ଶମ୍ଭୁଃ" ଅର୍ଥାତ୍ ପରମ ବୈଷ୍ଣବ ଭଗବାନ ମାର୍କଣ୍ଡେଶ୍ୱର ଶିବଙ୍କୁ ପୂଜନ,  
ଦର୍ଶନ, ବଦନ କରିବେ । କାଳୀ ସାଧକ ଶମ୍ଭୁର ସାକ୍ଷାତ୍‌କାର ପୂର୍ବରୁ  
ସକ୍ତ ମହାହାତ୍ୟ ଆଶଙ୍କାଦ୍ୱାରା ଭୀତ ହୋଇଥିଲେ । ମହର୍ଷି କୃପାଦି ଭଗବତ୍  
କୃପାଳ ପୃଷ୍ଠପୋଷକ । ଏକାନ୍ତ ସାଧୁଞ୍ଚଳ ବିନ୍ଦୁ । ଇନ୍ଦ୍ର ନିପାରେ ମୋର  
ଚନ୍ଦ୍ର" (ଭାଗବତ) । ବିଶେଷତଃ ମହାତ୍ମା ବୁଦ୍ଧଦାସ ମାନସ ସ୍ତବ୍ଧର  
ମଙ୍ଗଳା ଚରଣରେ ଉଲେଖ କରିଛନ୍ତି ଯେ, ଭଗବାନ ଶବ୍ଦଗୋ ବନ୍ଦେ ଶ୍ରଦ୍ଧା  
ବିଶ୍ୱାସ ରୂପିଣୀ । ପାଦ୍ୟା" ବିନା ନପଶ୍ୟତି ପିତା ଶ୍ରୀକୃଷ୍ଣମା ଶୋଭା ।  
ଅର୍ଥ-ଶ୍ରଦ୍ଧା ଓ ବିଶ୍ୱାସ ରୂପା ଶ୍ରୀ ଶବ୍ଦର ପାର୍ବତୀଙ୍କ କୃପା ବ୍ୟତୀତ ବି  
ପୁରୁଷମାନେ ମଧ୍ୟ ଆତ୍ମ ସ୍ୱରୂପରୁ ଉପଭବ୍ୟ କରି ପାରନ୍ତି ନାହିଁ ।

**ଦ୍ୱିତୀୟ ଚାର୍ଯ୍ୟ ଅକ୍ଷୟ ବଟ**

ଉପରୋକ୍ତ ମତେ ସାଧକ ଭଗବାନ ଶିବଙ୍କ ଆଶଙ୍କାଦ୍ୱାରା ବୁଦ୍ଧଦାସ  
ଧ୍ୟାନ କରି ଉକ୍ତ ସାର ନାରାୟଣ ସ୍ୱରୂପା ଅକ୍ଷୟ ବଟ ମୂଳକୁ  
ଭଜନ ପୂର୍ବକ ଆନୁଷ୍ଠାନିକ ଭାବରେ ଅଭିବାଦନ କରିବେ । ଭାବ  
ପ୍ରକାଶକରେ ନାରାୟଣ ବୃକ୍ଷ ଅକ୍ଷୟ ବଟକୁ ସ୍ମୃତି କରି କହିବେ, -  
"ଅମଳସୁ ସଦାକଳେ ବିଷ୍ଣୋରାୟତନ" ମହର୍ଷି ।  
ନ୍ୟାୟୋ ହରମେ ପାପ" ବିଷ୍ଣୁପ ନମୋସ୍ତୁତେ ॥"

(ସେ ପୁରାଣ)

ଅର୍ଥ- ହେ ନ୍ୟାୟୋ ! ହେ ଅମଳ ! ହେ ମହା ! ପ୍ରଭୟ ସାହି  
ଅଦାଃ ଶ୍ରେ ! ହେ ଅକ୍ଷୟ ବୃକ୍ଷ ! ନିକ ଗୁଣରେ କୃପା କରି  
ସମସ୍ତ ପାପକୁ ହରଣ କରନ୍ତୁ । ମୁଁ ନିଷ୍ଠାପ ହୃଦୟ ହୋଇ ତା  
କରମାଧୁ ସାକ୍ଷାତ୍ କରିବି । ଏହାହିଁ ମୋର ଆତ୍ମିକ କାମନା  
ଭାବରେ ନଚି ସ୍ମୃତି ପୂର୍ବକ ଅକ୍ଷୟ ବଟକୁ ପ୍ରଦକ୍ଷିଣ କରି ଦୃଶ୍ୟ  
ସ୍ୱରୂପ ଶ୍ରୀକୃଷ୍ଣାଧିକ ଦର୍ଶନ ପାଇଁ ସାଧକ ଅଗ୍ରସାଧ୍ୟେବେ ।

**ତୃତୀୟ ଚାର୍ଯ୍ୟ ଶ୍ରୀକଳଗାଥ**

ଗଙ୍ଗାଦି ସମସ୍ତ ଚାର୍ଯ୍ୟ ଯାହାଙ୍କ ଚରଣାଭିଧରୁ ଯେ, ଆବିର୍ଭୂତ  
ଅଛନ୍ତି ଏକଥା ସକଳ ଶାନ୍ତରେ ଚର୍ଚ୍ଚିତ ହୋଇଛି । ଅତଏବ  
ଦାରୁଦ୍ଧ ଶ୍ରୀକଳଗାଥ ସବୁ ଚାର୍ଯ୍ୟଙ୍କର ମୂଳଚାର୍ଯ୍ୟ । ବର୍ତ୍ତମାନ ଦେଶ  
ଗରେ ଲୋକ ପ୍ରଚଳିତ ପ୍ରଥାରୁ କରାଯାଏ, ବିଦ୍ୟାପ କରି ତଳ  
ଚାରତବର୍ଷର ସମସ୍ତ ଚାର୍ଯ୍ୟ ପରିଭ୍ରମଣ କରି ଶେଷରେ ପୁରୁଷୋ  
ଧ୍ୟାନକୁ ଆସି ଶ୍ରୀକଳଗାଥଙ୍କ ଦର୍ଶନ କରିବା ପରେ ତାଙ୍କ ଚାର୍ଯ୍ୟ  
କାର୍ଯ୍ୟକ୍ରମକୁ ସାଙ୍ଗ ବା ପୂର୍ଣ୍ଣ କରନ୍ତି । ଏଣୁ ଲୋକ ପରମ୍ପରା  
ଶାନ୍ତକୁମୋଦିତ ଏଥିରେ ସନ୍ଦେହ ନାହିଁ ।

ଅକ୍ଷୟ ବଟକୁ ପ୍ରଦକ୍ଷିଣ କରି ସାଧକ ପ୍ରଥମେ ଶ୍ରୀଗରୁଡ଼ଙ୍କୁ ନଚି  
ପୂର୍ବକ କହିବେ, ହେ ଜଗଦ୍ ବ୍ୟାପିନ୍ ! ଆପଣ ବେଦ ଓ ଯଜ୍ଞ  
ଏତ' ଅଧିକ କରତର ଆଧାର ଅଟନ୍ତି ।

"ଯଜ୍ଞ ରୂପ ଜଗଦ୍‌ବ୍ୟାପିନ୍ ସ୍ତ୍ରୀୟ ମାଣାୟ ତେ ନମଃ" (ସେ)

ଅତଏବ ମୋ ପ୍ରତି ଶ୍ରୀକଳ ଗୁଡ଼କୁ । ଆପଣଙ୍କୁ ନମସ୍କାର କରୁ  
ଭଗବାନଙ୍କର ଏକାନ୍ତ ଦାସ ଭବ ଗରୁଡ଼ଙ୍କ ମହାଭାବ ସାଧକ ପାଇଁ  
କୃପା ସର୍ବାଦୌ ଶିରୋଧାର୍ଯ୍ୟ ଅଟେ । ଯେପରି ଦୁର୍ଗ୍ଗା ଆଦି  
କର୍ମାଳୁ ହେଲେ ବାହୁଗିର ସମକ୍ତ ହେଲାପରେ ଗୋମାତାଠାରୁ ଦୁ  
ପୁତ୍ର ମିଳିଥାଏ, ସେହିପରି ଦାସଭାବକୁ କୃପା କରାକ୍ଷ ମିଳିବା  
କାଳଗାଥଙ୍କ କୃପା ଆପେ ଆପେ ମିଳିଯାଏ । ଅତଏବ ଶୁଦ୍ଧି ସ  
ସମାଜକୁ ଶ୍ରୀକଳଗାଥଙ୍କ ବିଦ୍ୟ ସଂସ୍କୃତି ସୁଗ ସୁଗ ଧରି ଦର୍ଶ  
ଦେଉଛି ଓ ଦେଉଥିବ ମଧ୍ୟ । ଏହା ସମାଜର ଭବ ପରମ୍ପରାର ମ  
ଅଟେ । ବ୍ରାହ୍ମଣ, କ୍ଷତ୍ରିୟ ଓ ବୈଶ୍ୟ ବଂଶଜମାନେ ଶ୍ରୀକଳଗ  
ପୂଜାର୍ଚ୍ଚନା କରିବା ବିଧିଶାନ୍ତରେ ଅଛି ।

"ପୁରାଧିକାରିଣଃ ସର୍ବେ ବ୍ରହ୍ମ, କ୍ଷତ୍ର ବିଶସ୍ତ୍ୟା" (ସେ)

ଅନ୍ୟମାନେ କେବେ ଚରିତ୍ର ଦର୍ଶନ କରିବେ । ପଞ୍ଚ ଚାର୍ଯ୍ୟକାଳୀ ସ  
ଶ୍ରୀକଳଗାଥ ମହାପ୍ରଭୁଙ୍କୁ ପୂଜନ କରିବା ପରେ ସ୍ମୃତି କରି କହିବେ,  
ଦେବଦେବ । ଏକମାନ୍ ଆପଣହିଁ ସଂସାର ସାରରୁ ନିଆରଣା  
କଳମାନଙ୍କ ପ୍ରତି ଅନୁଗ୍ରହ ପରାୟଣ, ଅତଏବ ମୁଁ ଆପଣ  
ଶ୍ରଦ୍ଧାଭାବରେ ପ୍ରଣତି କରାଉଛି, ମୋତେ ରକ୍ଷା କରନ୍ତୁ ।

**ଚତୁର୍ଥ ଚାର୍ଯ୍ୟ ସମୁଦ୍ର**

ସାଧକ କଳଗାଥକୁ ଦର୍ଶନ କରିବାପରେ ମହୋଦଧି ବା ସ  
ନିକଟ ଗମନ କରିବେ । ଯେପରି କୌଣସି ଦୁର୍ଗତ ଅପହାୟ  
ଗାଜାକ ନିକଟରୁ ଗଲେ ପ୍ରଥମେ ଦୁର୍ଗାକୁ ସାକ୍ଷାତ କରିବା ପରେ  
ପରୁମତି ବା ଆଦେଶ ପାଇବା ପରେ ଗାଜାକୁ ଦେଖେ । କେ  
ଦେଖୁଲେ କାର୍ଯ୍ୟ ହୁଏ ନାହିଁ, ପରକୁ ଜମଣର ଗାଜାକ ମହିମା ଅବ  
ହୋଇ ବ୍ୟାପକତା ଅନୁଭବ କରିବା ପରେ ପ୍ରକାର ଗାଜାକ





ସାଧାରଣ ରାଜ ହୋଇଥାଏ । ସେହିପରି ରାଜ ଗାଳେଶ୍ୱର ଶ୍ରୀଜଗନ୍ନାଥଙ୍କ  
ପାଖାନ୍ତ ପୂର୍ବରୁ ବିଷ୍ଣୁଙ୍କ ପରମ ପ୍ରିୟ ବୈଷ୍ଣବାଗ୍ରଣ୍ୟ ଶ୍ରୀ ଶିବଙ୍କ  
ଆଶୀର୍ବାଦ ଗ୍ରହଣ କରି ଦାରୁବ୍ରହ୍ମକୁ ଦର୍ଶନ କରିବା ପରେ ସେହି  
ଜଗନ୍ନାଥଙ୍କ ବ୍ୟାପକ ଚକ୍ର ଯେଉଁ ସାଗର ସାକ୍ଷାତ୍ ଗର୍ଭରାଜ, ସେହି  
ପମୁଦ୍ରକୁ ହରିଙ୍କ ଅଭିନ ଖାନରେ ପୂଜା ଅର୍ଚ୍ଚନା ଓ ଅଭିବାଦନ କରି ପଞ୍ଚମ  
ତୀର୍ଥ ସ୍ୱରୂପ ଯେଉଁ ଇନ୍ଦ୍ରଦ୍ୟୁମ୍ନ ସରୋବର ଚଟୁ ଗମନ କରିବେ ।

**ପଞ୍ଚମ ତୀର୍ଥ ଇନ୍ଦ୍ରଦ୍ୟୁମ୍ନ**

ଜଗନ୍ନାଥ ବେଦବ୍ୟାସଙ୍କା ଗଠିତ ସଦ ପୁରାଣରେ ବର୍ଣ୍ଣନ ଅଛି ଯେ  
ରଥଯାତ୍ରା ସମୟରେ ଯେତେବେଳେ ଶ୍ରୀଜଗନ୍ନାଥ ମହାପ୍ରଭୁ ସାତଦିନ  
ବ୍ୟାପା ଇନ୍ଦ୍ରଦ୍ୟୁମ୍ନ ସରୋବର ଚଟୁ ପ୍ରାନ୍ତରେ ଅବସାନ କରନ୍ତି,

ଯେତେବେଳେ ଗଙ୍ଗାଦ ଗର୍ଭରାଜ ମହାପ୍ରଭୁଙ୍କ ସାକ୍ଷାତ୍ ସାଲିଧ୍ୟ ନିମନ୍ତେ  
ଉକ୍ତ ସରୋବରରେ ସମ୍ପିନ୍ନିତ ହୋଇ ମହାମହୋତ୍ସବ ପ୍ରଦର୍ଶନ କରନ୍ତି ।  
ସେଥିପାଇଁ ସେହି ସପ ଦିବସାୟ ସ୍ନାନର ବୈଶିଷ୍ଟ୍ୟ ଯେ, ସମଧିକ  
ଫଳପ୍ରଦ, — ଏହିପରି ଶାସ୍ତ୍ରରେ ରହିଛି । ଅତଏବ ସାଧକ ସର୍ବ ସମୟେ  
ଜଗନ୍ନାଥ କୃପାକୁ ଦର୍ଶନ, ପୂଜନ, ଅର୍ଚ୍ଚନ ପୂର୍ବକ ପଞ୍ଚମ ତୀର୍ଥ ସ୍ୱରୂପ  
ଇନ୍ଦ୍ରଦ୍ୟୁମ୍ନ ସରୋବରରେ ଶାସ ବିଧାନ ଅନୁଯାୟୀ ସ୍ନାନ, ଆଚମନ,  
ଧ୍ୟାନ କରିବା ପରେ ପିତୃପିତାମହଙ୍କୁ ପିଣ୍ଡଦାନ କରି ପଞ୍ଚତୀର୍ଥ ଯାତ୍ରାକୁ  
ଉତ୍ସାହପୂର୍ଣ୍ଣ କରିବେ । ଉପରୋକ୍ତ ପଞ୍ଚତୀର୍ଥ ସମସ୍ତ ବେଦବ୍ୟାସଙ୍କ  
ବର୍ଣ୍ଣିତ ସଦ ପୁରାଣୋକ୍ତ ପୁରୁଷୋତ୍ତମ ମହାତ୍ୟରେ ରହିଅଛି ।

ଭାଗବତ ଆଶ୍ରମ, ପୁରୀ ।

**ସୁଭଦ୍ରାଙ୍କ ରଥ ଦର୍ପଦଳନ**

ସୁଭଦ୍ରାଙ୍କ ରଥ ଦର୍ପଦଳନ ଦେବତାଙ୍କ ପ୍ରଦତ୍ତ । ଏହାର ଉଚ୍ଚତା  
୩୧ ହାତ । ୫୯୩ ଖଣ୍ଡ କାଷ୍ଠରେ ନିର୍ମିତ । ୧୨ଟି ଚକ । ଏହାର ଚକ  
କନ୍ଦୁର୍ଗା । ଧୂଳାରେ ତ୍ରିପୁରା ସୁଦରା ଡିରଡମାନା । ଅଗ୍ରଧ—ପଦ୍ମକନ୍ଦୁରା  
ରଥର ଆବରଣ କୁଣ୍ଡଳାକୃତିତ । ଉପଶିରର ଦେବତା ଯେଲେ ଲକ୍ଷ୍ମିନେଧ ।  
ଉପର ସେବା କରନ୍ତି ସୁନେଧା ଦେବୀ । ଏ ଉପର ପାଶୁ ଦେବତାମାନେ  
ହେଲେ ବିଦାଳା, ଉତ୍ତୁଣ୍ଡା, ଭଦ୍ରକାଳୀ, ପ୍ରଭବଶିଳା, ମଙ୍ଗଳା, ବାଘା,  
କାତ୍ୟାୟିନୀ, କନ୍ଦୁର୍ଗା, କାଳୀ । ସାରଥୀଙ୍କ ନାମ ଅର୍ଜୁନ । ଉତ୍ତର  
ଏ ଉପକୁ ରକ୍ଷା କରନ୍ତି । ଏ ଉପର ୪ଟି ଅଶ୍ୱ ହେଲେ ଶେଷିକା,  
ନୋଷିକା, ତିଡ଼ା ଓ ଅପରାଜିତା । ସ୍ୱର୍ଣ୍ଣଚକ୍ର ନାମକ ନାଗ ଏ ନମର ଚକ  
ହୋଇଛନ୍ତି । ଉପର ମୁଖ ଦେଇ ବ୍ରହ୍ମବର୍ଷା । ଉପର ଦେବୀ ଶ୍ରୀ, କୁ ।  
ଏହାର ଗର୍ଭରାଜ ନାମ ହା—ଉପରୁରକ୍ଷକ ନାମ ମହାକର । ଯଜ୍ଞ ନାମ  
ଦେଉଳି—ଶିବୁଳିକା । ଉପରର ଅଧିଷ୍ଠିତା ହେଲେ—ଶକ୍ତିଶୟା,  
ବିଦା, ବିଜୟା, ଗୋରା, ଅଗୋରା, ସୁଷ୍ମା, ଖାନା । ଉତ୍ତରରେ ନୃସିଂହ,  
ସୁପ୍ରଭ, ବସୁ, ଶୁକ୍ରା, ଧ୍ରୁବ, ଉତ୍କଳ ନାମା ଶ୍ରୀକଣ୍ଠ ଚକ୍ତି ବିରଡମାନ  
କରନ୍ତି । ଉପ କୂସର ନାମ ଅମୃତା, ଭାତା, କାଘା, ହିଁ ବାତ । ଦ୍ୱାଦଶ  
ବରଣ ଭୁବନେଶ୍ୱରୀ, ବଜ୍ର, ଗଙ୍ଗା, ଯମୁନା, ଦ୍ୱାରପାଳିକା । ନେତର ନାମ  
ନାଦାୟିକା ।



! ହେ  
ମୋର  
ରୁକ୍ତ  
। ଏହି  
। ଗର୍ଭ  
  
ହୋଇ  
ସେହି  
ସୁଖକୁ  
ଦେବା  
ପ୍ରାଣମ  
ଆଚନ  
ଯେ,  
  
ସୁଚି  
ସଦ  
  
ହି ।  
ନନ  
ପ୍ରଦନ  
ପୁଣ୍ୟ  
ପରେ  
ଧ୍ୟକ  
ଦର୍ଶନ  
ଆତ୍ୟ  
ଅଥକ  
  
ଧ୍ୟକ  
'ହେ  
ଏବଂ  
କର  
  
ମୁଦ୍ର  
ପ୍ରକା  
ନାକ  
କନ  
ଗଡ଼  
ସୁଚି



# ଉତ୍କଳ ପ୍ରସଙ୍ଗ ଓ ଓଡ଼ିଶା ରିଭ୍ୟୁ ପାଇଁ ଲେଖା ଆବଶ୍ୟକ

ଓଡ଼ିଶା ରାଜ୍ୟ ସରକାରଙ୍କ ଆନୁକୁଲ୍ୟରେ ପ୍ରକାଶ ପାଇଥିବା ଦୁଇଟି ପତ୍ରିକା 'ଉତ୍କଳ ପ୍ରସଙ୍ଗ' ଓ 'ଓଡ଼ିଶା ରିଭ୍ୟୁ' ପାଇଁ ଲବ୍ଧ ପ୍ରତିଷ୍ଠିତ ଲେଖକ, ଗବେଷଣାକାରୀ ଓ ପ୍ରଚ୍ଛାଦକାରମାନଙ୍କଠାରୁ ଉତ୍କଳ ଇତିହାସ ଓ ଓଡ଼ିଆ ସାହିତ୍ୟରେ ରାଜ୍ୟର ବିଭିନ୍ନ କ୍ଷେତ୍ର ଅର୍ଥାତ୍ ପ୍ରାତ୍ୟକ୍ ଦିନ, ଐତିହାସିକ ଘଟଣାବଳୀ ସହିତ ଓଡ଼ିଶାର ପ୍ରସଙ୍ଗ, ଓଡ଼ିଶାର ଜଙ୍ଗଲ ତଥା ବନ୍ୟପ୍ରାଣୀ ସମ୍ପଦ, ନୃତ୍ୟ, ପରମ୍ପରା ଓ ଆରତ୍ୟ, ସଂସ୍କୃତି, ଶିକ୍ଷା, କୃଷି, ଶିଳ୍ପ ଉତ୍କଳ, ଗ୍ରାମାଞ୍ଚଳ ଉତ୍କଳ ଓ ପରଗଳନା, ବ୍ୟବସାୟ, ବାଣିଜ୍ୟ, ସାମାଜିକ ଓ ଅର୍ଥନୈତିକ ପ୍ରଗତି, ମନତତ୍ତ୍ୱ, ଶାସନ ପଦ୍ଧତି ପର୍ଯ୍ୟନ୍ତ ପାଠପୁରୀ, ପରବେଶ ସମ୍ପର୍କୀୟ ତଥ୍ୟ, ପର୍ଯ୍ୟଟନ, ବନ୍ୟପ୍ରାଣୀ, ପ୍ରତ୍ନତତ୍ତ୍ୱ ଓ ବଂଶସୂତ୍ରୀ କାର୍ଯ୍ୟକ୍ରମ ରୂପରେଖ ପ୍ରଭୃତି ସମ୍ପର୍କରେ ଲେଖାମାନ ସଂଗ୍ରହ କରାଯାଇଛି । ସମ୍ପାଦନା ଓ ମୁଦ୍ରଣ କାର୍ଯ୍ୟର ସୁବିଧା ନିମନ୍ତେ ଲେଖକମାନେ ଫୁଲସ୍ୱେପ୍ କାଗଜର ଗୋଟିଏ ପୃଷ୍ଠାରେ ଯଥେଷ୍ଟ ମାର୍ଜିନ୍ ରଖି ସେମାନଙ୍କ ଲେଖାରୁ ସୁନ୍ଦର ଅକ୍ଷର ବା ଟାଇପ୍ କର ତହିଁ ର ଦୁଇକଡ଼ା ନକଲ ପଠାଇବା ଆବଶ୍ୟକ । ପ୍ରକାଶନ ଯୋଗ୍ୟ ଲେଖାଗୁଡ଼ିକ ଲାଗି ଲେଖକମାନଙ୍କୁ ପାରତୋଷିକ ଦିଆଯିବ ଓ ପ୍ରକାଶନ ଉପଯୋଗୀ ନ ହେବା ଲେଖାଗୁଡ଼ିକୁ ଲେଖକମାନଙ୍କୁ ଫେରସ୍ତ ଦିଆଯିବ । ଲେଖାଗୁଡ଼ିକ 'ଉତ୍କଳ ପ୍ରସଙ୍ଗ' ଓ 'ଓଡ଼ିଶା ରିଭ୍ୟୁ'ର ସମ୍ପାଦକ, ସୂଚନା ଓ ଲୋକସମ୍ପର୍କ ବିଭାଗ, ଓଡ଼ିଶା, ଭୁବନେଶ୍ୱର 751001 କଠିକଣାରେ ପଠାଇବାକୁ ଅନୁରୋଧ ।

ନିର୍ଦ୍ଦେଶକ, ସୂଚନା ଓ ଲୋକ ସମ୍ପର୍କ  
ଓଡ଼ିଶା, ଭୁବନେଶ୍ୱର



ଶ୍ରୀ ପାତାଳର ପ୍ରଧାନୀ

ଶ୍ରୀକରନାଥ ମନ୍ଦିରର ଛତିଶା ନିଯୋଗ ମଧ୍ୟରେ "ଦରତାପତି" ନିଯୋଗ ଏକ ଶ୍ରେଷ୍ଠ ନିଯୋଗ । ଦରତାପତି ସେବା ଭାରତ ଓ ସାରାଦୁନିଆର ହିନ୍ଦୁ ସମାଜର ପୃଷ୍ଠି ଆକର୍ଷଣ କରିଥାଏ । ବ୍ରାହ୍ମଣ ନ ହୋଇ ମଧ୍ୟ ଦରତାପତିମାନେ ଶ୍ରୀକରନାଥ ମହାପ୍ରଭୁଙ୍କ ଅତି ମୂଲ୍ୟବାନ ସେବା ଚଂଶାନୁକ୍ରମିକ ଭାବରେ କରୁଥିବାରୁ ଏ ଜାତି ପ୍ରାଧିକ୍ୟର ସ୍ୱଳ୍ପଦାତା ହୋଇଛନ୍ତି । ପୁରୀ ସହରରେ, ଶ୍ରୀମନ୍ଦିର ମଧ୍ୟରେ, ଭାରତର ଅନ୍ୟାନ୍ୟ ସମାଜରେ ମଧ୍ୟ ଶବ୍ଦର ସଂସ୍କୃତିର ଦାୟାଦ ଭାବେ ଏମାନଙ୍କର ଏକ ସ୍ୱତନ୍ତ୍ର ସ୍ଥାନ ରହିଛି ।

ଏମାନେ ସ୍ଥାନ ପୂର୍ଣ୍ଣମା ଦିନ ଦିଅଁଙ୍କୁ ପହଞ୍ଚି କରାନ୍ତି । ରାତୁରେଖା ଚିତା ମଇଲମ କରାନ୍ତି । ରଥଯାତ୍ରା ଦିନ ଓ ବାହୁଡ଼ା ଦିନ ପହଞ୍ଚି କରାନ୍ତି । ରଥରେ ରୁଦ୍ଧାନ୍ତି, ବେଶ କରାନ୍ତି । ଗଜସ୍ଥାନ ପିଟା ନାତି କରାନ୍ତି । ରେଖା ପଞ୍ଚମାରେ ରାତୁରେଖା ଲାଗି କରାନ୍ତି । ରାଧାସ୍ତମା ଓ କୁମାର ପୂର୍ଣ୍ଣମାରେ ସୁଦର୍ଶନ ବିଜେ କରାନ୍ତି । ଅଣସର ପଣ୍ଡାଭୋଗ ଯୋଗାନ୍ତି । ଅଣସର ଠାରୁ ନିକାଡ଼ି ବିଜେ ପର୍ଯ୍ୟନ୍ତ ଦିଅଁଙ୍କ ଦାୟିତ୍ୱରେ ରହନ୍ତି ।

ଏମାନେ ଗଜପତି ମହାରାଜାଙ୍କ ଶାନ୍ତାବତୀ ସେବକ ନୁହଁନ୍ତି । ଶ୍ରୀ ପୁରୁଷୋତ୍ତମ କର୍ମାଙ୍ଗରେ ଦରତା ନିଯୋଗ ବିଷୟରେ ଏପରି ଭାବରେ ବର୍ଣ୍ଣନା କରାଯାଇଛି : "ଏ ଦରତା ନିଯୋଗ ପୁଣି ମା ନହାଳ । ଏ ଶାନ୍ତା ବନ୍ଧାବ ନିଯୋଗ ନୁହଇ । ଆପଣ ସକଳ ବିଜେକୁ ଭାଜନ । ପରମେଶ୍ୱର ବନକ ମୁଖାଇ ବିକଳ ହେଲେ ଆପଣେ ଲାଗି ଦେଖେ ଶ୍ରୀ ପଟ୍ଟ ସମାନିବେ । ଅଣସର ଗୋପ୍ୟଜାମମାନ କରିବେ । କନେବର ହେଲେ ରାଜାଙ୍କା ଘେନି ମଙ୍ଗଳାଇ ମଞ୍ଚପ ଯିବେ । ବରତନ ବେଠିଆ ନେବେ । ରାବଣା ବାହଣା ନେବେ । ଚନ୍ଦ୍ରବାଗୁଣି ଗମିବେ । ମହାଦାରୁ ବାଢିବେ । ପୁରୋହିତ ହୋମ କରିବେ । ବିଶ୍ୱକର୍ମା ଶରଡ଼ି କରିବେ । ପରମଦାରୁ କସ୍ତୁର ଖଣ୍ଡୁଆ କରି ଆଣିବେ । ମୂରତି ସଂଗ୍ରାହବେ । ସକଳ ଲାଗି ବିଧାନମାନ କରିବେ । ପର୍ଯ୍ୟଙ୍ଗ ଖଣ୍ଡୁଆ ଶ୍ରୀ କାପଡ଼ା ମୋଡ଼ା ଖଳି ଲାଗି ହୋଇ ଶ୍ରୀମୁଖ ଓଡ଼ା ପକାଇବେ । ଶଙ୍ଖ ଲେପିବେ । ଆପଣେ ପରମେଶ୍ୱରଙ୍କ ସକଳ କାର୍ଯ୍ୟ କରିବେ । ଯେ ଖଣ୍ଡା ବରତନ ଆଦି ନେବେ । ହାତା ଛତି ଛାଡ଼ି ସକଳ ନେବ । ଏମାନେ ଶାନ୍ତି ଖଣ୍ଡ ଶ୍ରୀଖଣ୍ଡ ରାଜପ୍ରାସାଦ ବାହାରିଲେ ଶ୍ରୀଅସ୍ତୁ ଆଦ ଧରି ଯିବେ । ରାଜପ୍ରାସାଦ ବିଜେ କରିବେ । ସକଳ ଲାଗି ନେବେ । ବାଡ଼ ଗଣ୍ଡି କରିବେ । ଭୋଟ ବାଢି

ନେବେ । ସୁଦର୍ଶନ ବିଜେ ଭାଟେ ସୁଦର୍ଶନକୁ ବିଜେ କରାଇବେ । ମାଧବ ବିଜେ କରାଇବେ । ବାଟେ ପୂଜା କରିବେ । ଚକା ଅସ୍ତସ୍ତ ତୁଳି କଲେ ପତିଏ ଶ୍ରୀଅସ୍ତ ରକ୍ଷା କରି ବିଜେ କରାଇବେ । ଏ ଅଭିଳା ନିଯୋଗ ଅନ୍ତେ ପରଯାତ୍ରା ଖଟଣି ପୁଣ ନିତ୍ୟାନି ଖଟଣି ନିଯୋଗ ରିଆଣ ।"

ସେଗାଲ ଅଧିକାର ଏ ଶ୍ରୀ କରନାଥ ପଣ୍ଡାଙ୍କ ଦ୍ୱାରା ସଂକଳିତ **Records of Right (1955)** ସ୍ୱତ୍ୱ ନିପିରେ ପ୍ରଥମ ଭାଗ ୫୦ ପୃଷ୍ଠାରେ ଦରତାଙ୍କ କାର୍ଯ୍ୟ ସଂପର୍କରେ ଏପରି କୁହାଯାଇଛି । (୧୪) ଦରତା-ଏମାନେ ନବକନେବର, ରଥଯାତ୍ରା ଓ ଅଣସର ପ୍ରଭୃତି ବିଶେଷ ଯାତ୍ରା ସମୟେ କାର୍ଯ୍ୟ କରନ୍ତି । ଉକ୍ତ ନିଯୋଗରେ ଦରତା ସେବା ପରେ (୧୫) ଓ (୧୬) ଜମିକ ସଂଖ୍ୟାରେ ପତି ଓ ଦରତାଙ୍କ କାର୍ଯ୍ୟ ବିଷୟରେ ଉଲ୍ଲେଖ ରହିଛି । ପ୍ରକାଶ ଆଇକି ଏମାନେ ପତି ମହାପାତ୍ର ଓ ଦଳ ଖଟଣି ନିଯୋଗ ରୂପେ ସାଧାରଣରେ ପରିଚିତ । ରଥଯାତ୍ରା ଓ ନବ କନେବର ବେଳେ ପତି ମହାପାତ୍ର ଦରତାପତିଙ୍କ ସହ ଗୁରୁତ୍ୱପୂର୍ଣ୍ଣ କାର୍ଯ୍ୟ କରିଥାନ୍ତି । (୧୫) ଜମିକ ସଂଖ୍ୟାରେ ଏପରି ଲେଖା ଅଛି । (ପତି) ଏମାନେ ଦରତାଙ୍କ ସହ କାର୍ଯ୍ୟ କରନ୍ତି । ଏମାନେ ବ୍ରାହ୍ମଣ ସେବକ ଏବଂ ଏମାନଙ୍କର ଅନ୍ୟାନ୍ୟ ବିଶେଷ କର୍ମବ୍ୟ ମଧ୍ୟ ଅଛି । (୧୬) ଜମିକ ସଂଖ୍ୟାରେ ଏପରି ଲେଖା ଅଛି । ଦଳ- ଏମାନେ ଶ୍ରୀମୁଖ ସଂହାର କରନ୍ତି ।

ଦରତାମାନଙ୍କ ବିଷୟରେ ବିଭିନ୍ନ ସମୟରେ ବିଭିନ୍ନ ବିବାଦମାନ ଲେଖା ପ୍ରକାଶିତ ହୋଇଛି । ତାହାତ୍ୟ ସଂସ୍କୃତି ଓ ଶ୍ରୀ କରନାଥଙ୍କ ରଥଯାତ୍ରାରେ ଏପରି ଭାବରେ ପ୍ରକାଶିତ ହୋଇଛି । "ଏହି ଅଣସର ଚାଟି ମଧ୍ୟରେ ଦିଅଁମାନେ ଥିବାବେଳେ, କେବଳ ଦରତା ସେବକମାନଙ୍କ ଦ୍ୱାରା ଦିଅଁମାନଙ୍କର ସେବା ପୂଜା ହୋଇଥାଏ । ଅନ୍ୟ ସେବକମାନଙ୍କର ସ୍ୱତନ୍ତ୍ର ଅଣସର ସମୟରେ ଅଣସର ଚାଟି ଭିତରକୁ ସଂପୂର୍ଣ୍ଣ ନିଶିଦ୍ଧ ଥାଏ" । ଧର୍ମପଦକ ନିଖୁର ସ୍ଥାନ ପୂର୍ଣ୍ଣମାରେ "ନିକାଡ଼ା ବିହାରା କରନାଥଙ୍କର ସ୍ଥାନ ପୂର୍ଣ୍ଣମାତ ଶୁଷ୍ପ ପୂଜାଠାରୁ ଆରମ୍ଭ କରି ରଥଯାତ୍ରା ଓ ବାହୁଡ଼ାଯାତ୍ରା ସାରି ପୁଣି ଶ୍ରୀମନ୍ଦିରରେ ସ୍ୱତନ୍ତ୍ର କଳାପର୍ଯ୍ୟନ୍ତ 'ଦରତାପତି'ମାନେ ହିଁ ପୂଜା କରନ୍ତି", ଅଭିବ୍ୟାସ ସଂସ୍କୃତି-ଏକ ପୃଷ୍ଠାରେ ଉଲ୍ଲେଖ ଅଛି "ପୁରୀରେ ବସବାସ କରୁଥିବା





ମାନେ ଜଗନ୍ନାଥଙ୍କ ପୂଜକ ଭାବେ ପରିଚିତ । ଏମାନେ ପୁରୀର  
 ମଠୀ ମଠିର ପ୍ରତିଷ୍ଠା ନିମନ୍ତେ ପଥର ବେହିବା କାର୍ଯ୍ୟରେ ନିଯୋଜିତ  
 ହୋଇଥିଲେ । ଏମାନେ ଜଗନ୍ନାଥଙ୍କ ରଥ ମଧ୍ୟ ଗାଣୁଥିଲେ । ଏମାନେ  
 ବିଶ୍ୱାସପୂର୍ଣ୍ଣ ବଂଶୋଦ୍ଭବ ବୋଲି କୁହାଯାଇଥାଏ” ।

ଦକଷିଣାମାନେ କର୍ମମାନଙ୍କେ ଜଗନ୍ନାଥଙ୍କୁ ଭୋଗ ଦିଅନ୍ତି ନାହିଁ ।  
 ସମସ୍ତକାମ ଅନବସର ଭିତରେ ଶୁଦ୍ର ଦେବକମାନେ କରୁଥିଲେ ପୁଣି  
 କେବଳ ବ୍ରାହ୍ମଣ ଦେବକ “ପତି ମହାପାତ୍ର” ଜଗନ୍ନାଥଙ୍କୁ ଭୋଗ କରନ୍ତି ।  
 ତାଙ୍କୁ ବିଦ୍ୟାପତିଙ୍କ ବଂଶଧର ବୋଲି କୁହାଯାଏ । କିନ୍ତୁ ଜନସାଧାରଣଙ୍କ  
 ମନରେ ବର୍ତ୍ତମାନ ମଧ୍ୟ ଅନ୍ୟ ଧାରଣା ରହିଛି । କେତେକ  
 ସଂବାଦପତ୍ରରେ ରଥଯାତ୍ରା ବିଶେଷାଙ୍କରେ ସର୍ବଦା ଏହି କୁଳ ତଥ୍ୟ  
 ଅବତୀରଣ କରାଯାଇଥାଏ । କେତେକ ନରୁପ ପ୍ରତିଷ୍ଠିତ ସାହିତ୍ୟିକ ଓ  
 ଗବେଷକ ଏପରି ବିଷୟ ଉଲ୍ଲେଖ କରିଥାନ୍ତି । କିନ୍ତୁ ଏହା ପୁରୀପୁରୀ  
 ଅମୂଳକ । ଗତବର୍ଷ “ସଂବାଦ” ରେ ୬-୭-୧୯୮୬ରେ ପ୍ରକାଶିତ  
 ଉପରୋକ୍ତ ବିଷୟରେ ବାହାରିଥିବା ତଥ୍ୟ ବିଷୟରେ ପ୍ରବନ୍ଧ ବାଦାନୁବାଦ  
 ହୋଇ ଉପସ୍ଥାପନ ମତ୍ତ୍ୱ ପିତ୍ତ ବୋଲି ପ୍ରତିଷ୍ଠିତ ହୋଇଥିଲା । ଜଗନ୍ନାଥ  
 ଶରଣ ଦେବତା ବୋଲି ପ୍ରତିପାଦିତ କରିବା ଲକ୍ଷ୍ୟରେ କେତେକ  
 କଣ୍ଠାଶୁଣା ଲେଖକ ଦକ୍ଷିଣାମାନେ ଭୋଗ ଲଗାଇଥିବା ବର୍ଣ୍ଣନା କରୁଛନ୍ତି ।

ଓଡ଼ିଶା ସାହିତ୍ୟ ଏକାଡେମୀ ଦ୍ୱାରା ପ୍ରକାଶିତ ଓ ଶ୍ରୀ ପୁରୁଷୋତ୍ତମ ମହାନ୍ତିଙ୍କ  
 ଦ୍ୱାରା ଲିଖିତ “ Lord Jagannath ” ପୁସ୍ତକର ୭୫ ପୃଷ୍ଠାରେ  
 ଏପରି ଭାବରେ କୁଳ ତଥ୍ୟ ପ୍ରଦାନ କରାଯାଇଛି ।

14. Daitas They form the core of the  
 autochthonous priests who used to worship  
 Jagannath in the Sabari Narayan form. During  
 the Anasara, the Car Festival and Navakalebar,  
 they exclusively dominate the rituals of Jagannath  
 while the Brahminical priests remain only in  
 the periphery. ଏ ବିଷୟ ଆଦୌ ଠିକ୍ ନୁହେଁ । ଏହି ଛତିଶା  
 ନିୟୋଗ ଲକ୍ଷଣରେ ଶ୍ରୀ ମହାନ୍ତି Record of Rights  
 (Late Laxman Panda, 1955) ରୁ ଇଂରାଜିରେ ଅନୁବାଦ  
 କରିଅଛନ୍ତି । କିନ୍ତୁ “ଦରଦର” ବିଷୟରେ ଶ୍ରୀ ପଣ୍ଡାଙ୍କ ଉଲ୍ଲେଖକୁ  
 ଆମସାହି ଉପେକ୍ଷା କରିଛନ୍ତି । ଏଥିପୂର୍ବେ “ଦରଦର” କାର୍ଯ୍ୟ ବିଷୟ  
 ସ୍ମୃତିପିତାରେ ଯାହା ଲେଖା ଅଛି ତାହା ବର୍ଣ୍ଣନାକରାଯାଇଛି । ଖାଲି ସଂବାଦ  
 ଓ ଶ୍ରୀ ପୁରୁଷୋତ୍ତମ ମହାନ୍ତି ନୁହଁନ୍ତି ଅନ୍ୟ କେତେକ ସଂବାଦ ପତ୍ର ଓ  
 ପୁସ୍ତକମାନଙ୍କରେ ଏଭଳି ଗୁମାସ୍ତକ ବିବରଣୀ ପ୍ରକାଶିତ ହୋଇଛି ।

ପତି ମହାପାତ୍ର ଶ୍ରୀ କୃଷିଦେବ ଦେବା କରନ୍ତି । ବଡ଼ସିଂହାର ପହୁଡ଼  
 ଆକର୍ଷଣରେ ଶ୍ରୀଜଗନ୍ନାଥଙ୍କ ବାଡ଼ରେ ଆକର୍ଷିତ କରନ୍ତି । ବର୍ଷସାରା  
 ପର୍ବପର୍ବାଣୀ, ବନ୍ଦାପଣ, ଦେନ ପର୍ବଦୀ ମହାପର୍ବଣୀରେ ମଝିବାଡ଼ରେ  
 ଜାମ କରନ୍ତି । ନବକଳେବର ବେଳେ ବିନିବାଡ଼ରେ ଆଜ୍ଞାମାଳ ଦେଇ  
 ଦାରୁ ଅବୃତ୍ତକରେ ପଥାନ୍ତି । ବନପାରବେଳେ ବିଦ୍ୟାପତି ରୂପେ  
 ତରଣ ସୁଅନ୍ତି । ଯାତ୍ରାରେ ପ୍ରଥମେ ପୁରୀ କୁରାହି ନେଇ ଦାରୁରେ  
 ଲାଗନ୍ତି । ପରେ ଅନ୍ୟମାନେ କରନ୍ତି । ପୁରୁଷୋତ୍ତମ ସମସ୍ତ ଜାମ କରନ୍ତି ।  
 ଏପରି ଭାବରେ “ପତି ମହାପାତ୍ର” ଦେବକ ଶ୍ରୀମନ୍ଦିରରେ ସ୍ମରଣପୂର୍ଣ୍ଣ  
 ଦେବା କରନ୍ତି ।

ଦକ ଶରଣ ନିୟୋଗ ପତିନିୟୋଗ ଭାଗାରି । ପତି ରବିବାର ଦିନ  
 ଅବତୀରଣ ପୂର୍ବକୁ ବର୍ତ୍ତୁର ଚନ୍ଦ ଓ କରା ନେଇ ଚିକି ଠାକୁର ଓ

ନୂନମାଧବଙ୍କ ମୁଖ ପୋଛନ୍ତି । ଶ୍ରୀମୁଖରେ ବନକ ଲାଗି କର  
 ନେତ୍ରୋତ୍ତର ଦିନ ନେତ୍ର ବନକ ଲାଗି କରିବେ । ଘଣ୍ଟ, ଛତା, କା  
 ସହ ଖଡ଼ିଏ ଏହାଙ୍କ ଘର ଠାରୁ ବିକେ ହୋଇ ଥାଏ ।

କର୍ମାଣ୍ଡରେ ପତି ମହାପାତ୍ର ନିୟୋଗ ବର୍ଣ୍ଣନାରୁ ପତି ମହା  
 ଦେବର ଗୁରୁତ୍ୱ ବୁଝିହେବ । ଏଥିରେ ଏପରି ଭାବରେ ବ  
 କରାଯାଇଛି, — “ଏ ମହାପାତ୍ର ବିଦ୍ୟାପତି ପୁରୋହିତ ଦର୍ଶିଣ  
 କ୍ଷେତ୍ର ମଞ୍ଚପେ ବାସ କଲା । ଏ ନିୟୋଗ ସାଥୀତ ଅଟଇ । କ୍ଷେୟା  
 ୨ ଭାଗ ଅଧିକ ନେବେ । ଏ ସକଳ କାରିଯକ୍ତ ଗାଳନ । ଏ ବିକେତ  
 ମଙ୍ଗଳ ଗୋପଣ କାଳେ ଅଜିତିତ । ଏ ଇନ୍ଦ୍ରଦ୍ୟୁମ୍ନ ପୁରୋହିତ ମୁର୍  
 ତୁରେ ପ୍ରଭୁଙ୍କୁ ବଦାଣ କରିବ । ଏମାନେ ଗାଜପ୍ରାସାଦ ବିକେତ  
 ମହାଶ୍ରମଙ୍କ ସିଂହଦ୍ୱାରେ ତନିଛ ପତି ଦରଦା ପଣେ ଶାନ୍ତି ପାଇବେ  
 ଦାରୁ କାଟିବାକୁ ମଙ୍ଗଳ ବିକେକାଳେ ଶିରୋପା ଘେନିବେ । ଏ ଅଣ  
 କାଳେ ଲାଗି ତରଣା ଗୋଗ ଆଦି କରିବ । କରାଳ ଲାଗି ବଡ଼ାଉତ ।  
 ଲାଗି କାଳେ ରହି ଗୋଗ ପ୍ରାସାଦ ଆଣି ମହାଶ୍ରମ ତୁଳେ ସମ୍ପାଦି  
 ପରମ ଗହନ କାର୍ଯ୍ୟ କରିବ । ବ୍ରହ୍ମ ଥାପିବାକୁ ଯଥା ସୁନିଆ ନେବ ।  
 ତୁଳସୀ ଦେବ । ଉଥ ପର ଯାତ୍ରା ବେଳେ ସକଳ ବିକେତ  
 ରେଟିବେ । ଘଷା ନୈବେଦ୍ୟ କରିବେ । ଏ ନିତ୍ୟ ପହୁଡ଼ କ  
 ପରମେଶ୍ୱରଙ୍କ ବାଡ଼େ ଆନତି କରିବେ ।

କର୍ମାଣ୍ଡରେ ଉଲ୍ଲେଖ ରହିଛି ଯେ ଦକ ନିୟୋଗ ଦରଦା ନିୟୋ  
 ଗାଗାଣା । ଏଥିରେ ଉଲ୍ଲେଖ ଅଛି ଯେ “ପରମେଶ୍ୱରଙ୍କ ଅ  
 ପରମସେବକ । ଏ ପରମ ବୈଷଣରେ ମହାରାଜା ଇନ୍ଦ୍ରଦ୍ୟୁମ୍ନ ସର୍ବ  
 ପୂର୍ଣ୍ଣ ସକଳ କାଟିଲା । ପରମେଶ୍ୱରଙ୍କ ତୁଳେ ସକଳ ବିଧାନ  
 କଲା । ଏ ମହାକାର୍ଯ୍ୟ କରନ୍ତେ ତା’ ଭାଇ ବିନ୍ଦ୍ୟଦର ଏଠାରେ  
 ଗୋଗବରଦେ ପରମେଶ୍ୱରଙ୍କ ଅଜ୍ଞାଳା ଦେବକ ହେବ, ମାତ୍ର ଦ  
 ବୋଇଲା ସେ ଗାଜା ଆମ କୁଳକୁ ଆଦରିବି । ଏ ଆମକୁଳ ଆମ  
 କରିବ । ସେ ଗାଗାଣା ଦରଦା ନିୟୋଗ । ସେ କୋଠ ଭଣ୍ଡାରରୁ ଅ  
 କରି ମୁଦୁଳି ପଠାବକ ଠାରୁ ଗାତ ହେବୁଳ ଶଙ୍ଖ ନେବ । ପ୍ରଭୁଙ୍କ ଅର୍  
 ପିଠିରେ ପତି ଗୁରୁବାର କାଳେ ବନକ ହେବ । ପ୍ରତି ଦିନିମାସେ ସ  
 ମୁଖ ସିଂହାର କରିବ ।”

ଦକମହାଶ୍ରମ ନିୟୋଗ ବିଷୟରେ ଉଲ୍ଲେଖ ଅଛି “ଏ ନିୟୋଗ କ  
 ନିୟୋଗ ଗାଗାଣା । ଏ ପରମେଶ୍ୱରଙ୍କ ଆକଟ ନି  
 ଦେବାଦିଦେବଙ୍କ ଶାନ୍ତି ନିୟୋଗ । ଯେ କାଳେ ପରମ କିଗାତ  
 ବିଶ୍ୱାସପୁ ମହାଦେବ ଆପଣା ପୂର୍ବ କନ୍ଦୁ କୃତାନ୍ତେ ପରମେ  
 ନାକମାଧବଙ୍କୁ ସେଟିଲା ସେ ସେବନ୍ତେ ଆପଣା ନାମେ ଏଠାରେ ମ  
 କରି ଦେବାଧିଦେବଙ୍କୁ ଆପଣା । ସେ ଏ କ୍ଷେତ୍ରର ଗାଜା ଥିଲା ।  
 ବର୍ଣ୍ଣେ ଶୁଦ୍ର ଦେବକ ଅଟନ୍ତି ମାତ୍ର ଶାନ୍ତି ବନ୍ଧା ନ ହେବ । ଶାନ୍ତି ବ  
 କେହି ଭାଳନ ନୁହଁନ୍ତି ଜନମ ଭାଗାଣା । ବାଡ଼ ପତି ମହାପାତ୍ର,  
 ମହାପାତ୍ର, ସୋଇ ମହାପାତ୍ର, ଦାସ ମହାପାତ୍ର ଭାଗାଣା । ବର୍ତ୍ତମାନ ମ  
 ସୋଇ ମହାପାତ୍ର ସଂଧ୍ୟାଧାର ଦେବକ ଶ୍ରୀଜଗନ୍ନାଥଙ୍କ ବାଡ଼ରେ  
 କରୁଛନ୍ତି ।

ସ୍ୱାମ ପୁଣିମାଠାରୁ ରଥଯାତ୍ରା ଓ ଚାପରେ ଶ୍ରୀଜଗନ୍ନାଥ ମଠିକ  
 ପତିବା ଯାଏ ଉଭୟ ଦରଦା ପତି ଓ ପତି ମହାପାତ୍ର ସ୍ମରଣ ପୂର୍ଣ୍ଣ କ  
 କରିଥାନ୍ତି । । ଗୁ ସ୍ମରଣ ପୂର୍ଣ୍ଣ କାର୍ଯ୍ୟ କରିଥାନ୍ତି । ନବକଳେବର ବେ  
 ଶ୍ରୀଜଗନ୍ନାଥଙ୍କ ଶାନ୍ତିକୁରୁସ ପତି ଦରଦାପତିମାନେ ପାଳନ କରିଥାଆ  
 ବର୍ତ୍ତମାନ କୋଡ଼ିଏ ଘରୁ ସ୍ତ୍ରୀୟ ୧୦୮ ଜଣ ଦରଦା ରଥଯାତ୍ରାରେ







ନାମ କରନ୍ତି । ଏହି ସମୟରେ ସେମାନଙ୍କୁ ବହୁତ ନିୟମ ନିଷ୍ଠା ପାଳନ କରିବାକୁ ହୋଇଥାଏ ।

ଦଇତାପତିମାନେ ଶ୍ରୀଜଗନ୍ନାଥଙ୍କୁ ପହଞ୍ଚି କରିଥାନ୍ତି । ଏହା ସେମାନଙ୍କର ସେବା । କିନ୍ତୁ ଅନ୍ୟ ସେବାୟତ ଯଥା ସୁଆର, ମହାସୁଆର, ନିଯୋଗ, ଛାତିଦାଗା ନିଯୋଗ ଓ ଭିତର ସେବାୟତ ନିଯୋଗର ସେବାୟତମାନେ ସ୍ତୋତ୍ରାକୃତ ଭାଗରେ ସେମାନଙ୍କ ପହ ସହଯୋଗ କରିଥାନ୍ତି । ଶ୍ରୀଜଗନ୍ନାଥଙ୍କୁ ସୁରୁଖୁରୁରେ ପହଞ୍ଚି କରାଇ ନେବା ସମସ୍ତଙ୍କ ଏକ ନିଷ୍ଠା ଥାଏ । ଏଥିରେ ଦଇତାମାନେ ସହଯୋଗ ମନଚୁକ୍ତିରେ କାର୍ଯ୍ୟ କରିଥାନ୍ତି । କର୍ପୂତ ଅଛି, ଚନ୍ଦନ ହରୁଗା ମଧ୍ୟ ଶ୍ରୀଜଗନ୍ନାଥଙ୍କୁ ପହଞ୍ଚି କରୁଥିଲେ । ଶ୍ରୀଜଗନ୍ନାଥଙ୍କ ବାହୁଡ଼ରେ ରହିବା ପାଇଁ ଖୁବ୍ ଦାକତଦାର ସେବାୟତଙ୍କର ଆବଶ୍ୟକ ହୋଇଥାଏ ।

କବି ଲୋକନାଥ ବିଦ୍ୟାଧର ପୁରଚିତ କାବ୍ୟ ନାନାଦ୍ରା ମହୋତ୍ସବରେ କହିଛନ୍ତି କି ଠାକୁରମାନଙ୍କୁ ବିଜେ କରାଇବା ଗୁରୁତ୍ତା ଦଇତାପତିମାନେ ହିଁ ଜାଣନ୍ତି । ଠାକୁରମାନେ ଝୁଲିଝୁଲି ବିଜେ ହୁଅନ୍ତି । ଦଇତାପତିମାନେ ବିବିଧ ପ୍ରକାରର ଅଙ୍ଗଭଙ୍ଗି କରି ବିଭିନ୍ନ ଛକାଇର ପୁରମାନ ଚାକଦେଇ ଠାକୁରମାନଙ୍କ ଗୁମିପାଶେ ରହି ପହଞ୍ଚି ବିଜେ କରାନ୍ତି ।

“ଦଇତାପତିମାନେ ଗୁମିପାଶେ ବେଶିତ ହୋଇ ବିଜେ କରାଇବା ଗୁରୁତ୍ତା କହି ନୁହଇ”

“ପୁରମାନ ଚହି ବିବିଧ ପ୍ରକାରେ କଲିଣ ଦଇତାପତି ପତିତପାବନଙ୍କୁ ବିଜେ କରାନ୍ତି କଲି ଅନ୍ୟତ ଲକଟି ଝୁଲିଝୁଲି ବେନି ପାଶକୁ ବିଜେ କରି ରହନ୍ତି । ଆସିବ ରହନ୍ତି ବାସବ ମଦ ମଦ ବେନ୍ତି ।”

“ଦଇତାପତି ଗୁମିପାଶେ ବେଶିତ ହୋଇ ସମ୍ବରଣେ ଏକ ଶ୍ରୀଗୁଣଚନ୍ଦେ ଥାଇ ପିଠିକୁ ପିଠି କେହୁ ଦେଇ । କେଉଁମାନେ ବେନି ପାଶରେ କେ ଘେର ଧରି ପୁରଚରେ ହୁଁକାର ଧ୍ବନିମାନ କରି ବିଜେ କରାନ୍ତି ନରହରି”

ଶ୍ରୀଜଗନ୍ନାଥଙ୍କ ଆଶୀର୍ବାଦରୁ ଏ ପରି ଭାବରେ ପହଞ୍ଚି, ଗର୍ଭପାତ୍ରା, ବାହୁଡ଼ାପାତ୍ରା ଓ ଗୃହଗମନ ଇତ୍ୟାଦି ସବୁ ସେକାଳୁ ଦଇତାପତିମାନେ ସୁରୁଖୁରୁରେ ପାଳନ କରିଥାନ୍ତି ।

କୃତଗ ନଂ ୫-୮ ୨  
ଆଇ.ଆଇ.ସି. ଭିଲେଜ ଚନ୍ଦ୍ରଦେବ ଚିନ୍ତାମ, ଭୁବନେଶ୍ୱର-୧୩

### ଜଗନ୍ନାଥଙ୍କ ରଥ ନନ୍ଦିଘୋଷ

ଉତ୍କଳ ପ୍ରଦର ଶ୍ରୀଜଗନ୍ନାଥଙ୍କ ନନ୍ଦିଘୋଷ ରଥର ଇତରା ୩୩୫୫ଟି ଓ ଆଗୁନି । ୮୩୨ ଗଣ ଗାଠରେ ନିର୍ମିତ ଏହି ରଥରେ ୧୬ଟି ଚକ ରହିଛି । ରଥ ନକ୍ଷକ—ଗରୁଡ଼, ଧ୍ବଜାଧିପତି—ହନୁମାନ, ଆଗୁଧ—ଚନ୍ଦ୍ର ଓ ଶଙ୍ଖ, ଗପାବରଣ—ଉତ୍ତପାତ, ରଥମୁହଁ ଦେବତା—କନ୍ୟାଶ ସୁନ୍ଦର, ଶର୍ମ—ବିମଳା ଓ ବିରଜା । ରଥର ପାଶ୍ ନବ ଦେବତା—ହନୁମାନ, ଗାମ, ଇନ୍ଦ୍ରଣ, ନାଗୟଣ, କୃଷ୍ଣ, ଗୋବର୍ଦ୍ଧନ ଧାରଣ, ଚିତ୍ରାମଣି, ଗାନ୍ଧବ ଓ ନୃସିଂହ । ରଥର ଅଗ୍ର—ଶଙ୍ଖ, ବଦାହନ, ଶ୍ୱେତ ହରିତାଶୁ ; ସାରଥୀର ନାମ—ଦାକୁଳ, ରଥରକ୍ତ—ଶଙ୍ଖଗୁଡ଼ ନାମ୍ନୀ ନାଗୁଣୀ ; ରଥମୁହଁର ନାମ—ନାହାମୁଖ, ରଥଦେବୀ—ସୋଗମାୟା, ରଥଭୈରବ—ଏକପାତ, ନନ୍ଦ ଓ ହରେକ ଶରଣ, ରଥପତ୍ର—ହର୍ଷଣ, ରଥଗର୍ଭଧାରଣ—ହିରଣ୍ୟଗର୍ଭ, ରଥପତ୍ରି—ବିମଳା, ଚକ୍ରପାଣୀ—କ୍ରିୟା, ଯୋଗା, ଆଜ୍ଞା, ଅନୁଜ୍ଞା, ପ୍ରସା, ମେଧା । ରଥ ପଟାରେ—ନାଭଦ, ଦେବଦ ବ୍ୟାସ, ସୁର, ପରାଶର, ବଶିଷ୍ଠ, ବିଶ୍ୱାମିତ୍ର, ଉତ୍ତୁ ଶ୍ରୀକର୍ମ । ରଥ ହନୁର ନାମ ହିରଣ୍ୟନୁର । ଦ୍ୱାରପାଳ—କନ୍ଦ ଓ ବିକୟ । ନେତର ନାମ—ଭୈରବ୍ୟମୋହିନୀ । ଆରୋହୀ ଦେବତା—ଶ୍ରୀଜଗନ୍ନାଥ ।

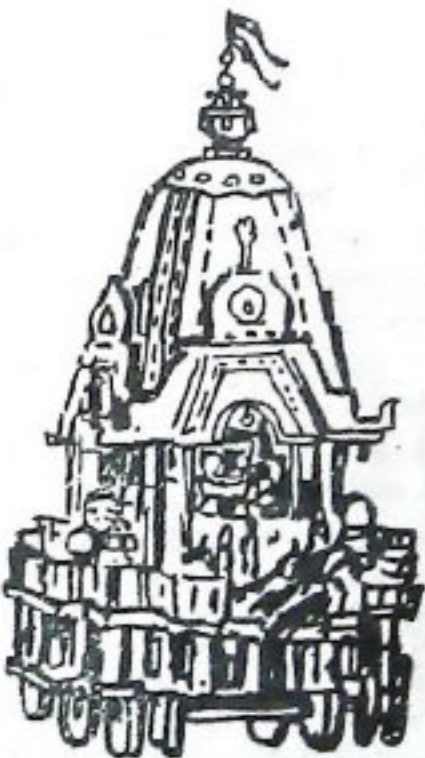

ତି ।  
ସାକ  
ପାତ୍ର  
ଶିଳା  
। ଏ  
ଗାଗ  
କାରେ  
ବିରଥ  
ନାରେ  
ବେ ।  
ପସର  
ଖଳି  
କି ।  
ବ୍ରହ୍ମ  
ନରେ  
ନରେ  
ଗର  
କିଲା  
ଏ  
ମାନ  
ରହି  
ଗଣ  
ନ ନ  
କଟ  
ପର  
ଗୁକ  
ନମ  
ପାର  
ଗାଣ  
ସ୍ତର  
ମଇତ୍ର  
ଗା  
କାହି  
ଦର  
ମଧ୍ୟ  
ସର  
ରେ  
ଧର୍ଯ୍ୟ  
ରେ  
ତି ।  
ରେ



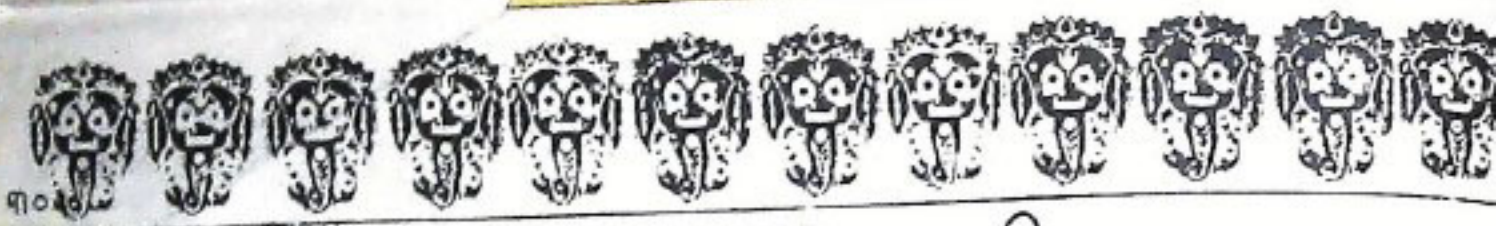

# କୃଷି ପ୍ରସାରଣ

ଶ୍ରୀ ଅନାଦି ପାଠ

କୃଷିର ବେଢ଼ ପାରିଧି ।

କୃଷିମାନଙ୍କର ସର୍ତ୍ତରେ କୃଷିରାଜି ପଲ୍ଲବିତ, ନୀଳ; ଲୋହିତ ଓ ସବୁଜ ପମାହାରରେ ନବ ପଲ୍ଲବ ଦୋଳାୟିତ । ସ୍ଵପ୍ନପୂର୍ଣ୍ଣ ଉଦ୍ୟାନ ସଦୃଶ୍ୟ ବଦନ । ନୀଳର ପମର୍ଦ୍ଦନା ପାଇଁ ଉତ୍ସୁକ ପ୍ରସୂତି ।

ସେ ସମର୍ଦ୍ଧନା ଆତୁଳି ନୀଳର, ମନମୁଗ୍ଧକର ଦୁଃଖ ଆକାଶ ମେଘନିର୍ମୂଳକ ଦୋଳୟିତ । କହନ ମାମାଲ କୋମଳ ମାୟା ରଞ୍ଜିତେ ହସି ଉଠୁଥାନ୍ତା କରୁଣା କରୁଣ ଉଦ୍ୟାନ । ସୂଅ ସୂଅ ମୁଗ ଆନନ୍ଦ ଉଦ୍ଭାସ ଚରଚରାତ୍ କରୁଥାଆନ୍ତେ କୋମଳ ପଲ୍ଲବ । ଭାରୁ ପଲ୍ଲବର ଶରୀର ନିଶ୍ଚଳରେ ଆନନ୍ଦୋପନ କରୁଥାନ୍ତା ଗୁଣୁଗର୍ଭ ବେଢ଼ପୋଷଣା ନିକଟରେ । ସାମାନ୍ୟ ଶବ୍ଦରେ ଆନନ୍ଦପ୍ରକାଶ, କରୁଥାନ୍ତା.... ଚକ୍ର ପିଙ୍ଗଳ ଚକ୍ଷୁ ଦୂରତେ ଥରି ଉଠୁଥାନ୍ତା, ଅସାତ ଆଶଙ୍କାରେ । ପୁଣି କ୍ଷିପ ଗତିରେ ପ୍ରସାନ୍ନ କରନ୍ତା ଦୂର କୁଆରଣ ଭିତରକୁ । ଆଜି ସେମାନେ ନିଥର ।

ବେଢ଼ ପୋଷଣାର ନୀଳକଳ ନାହିଁ । ତା ପରିବର୍ତ୍ତେ ଅଛି ପା'ଶୁନ ଜଳଗାଣି - ଆକାଶର ବର୍ଷ ସହ ସମତା ରକ୍ଷାକରି । ନୀଳର ଅନ୍ତର୍ଗତରେ କ୍ଷୁଦ୍ର ବିଦିମାଳ ଆନନ୍ଦରେ କୃତ୍ୟ କରୁଥାଆନ୍ତେ ନୀଳାକଳ ମୂଳରେ । ସେମାନଙ୍କ ନୀଳ ପୋଷକ ଉପି ବିରାଜୋତର ଶାନ୍ତି ଅପନୋଦନ କରୁଥାଆନ୍ତା । ମନସାଳାତ ଦୟାଶା ପୁରାଣରେ ମରାହୋଇ ଅସ୍ଵପ୍ନର ଶ୍ଵବଶୁକ୍ଳର ପୁଷ୍ପ କରୁଥାଆନ୍ତା ବର୍ତ୍ତୁଣ ମୂର୍ତ୍ତି ଗୋପାଳ ବଂଶରେ ।

ଆଜି ବେଢ଼ ପାରିଧିରେ ଉନ୍ମାଦନା ନାହିଁ । ବେଢ଼ ପୋଷଣା ଉନ୍ମାଦନା କାମିନୀର ପରି କୃତ୍ୟ କରୁନାହିଁ ।

ଦମସ୍ତେ ଉଦ୍ଭ୍ୟ । କେବଳ କେଜା ରହି ରହି ବିକାପ କରୁଛି । କେଜା ବିକାପର ସ୍ଵରାଜ୍ୟରେ ମେଘମେଦୁର ଆକାଶ ଅନ୍ଧକାଷ୍ୟ କରି ଉଠୁଛି ଚର୍ଚ୍ଚିତ ଓ ବହୁ ରୂପରେ ।

ଉତ୍ତର ଉର୍ଦ୍ଧନରେ ନବପଲ୍ଲବ ଅବସିତ ହୋଇ ଶିଉରା ଉଠୁଛି । ସୁଅପରି ମୁଗମାନଙ୍କୁ ନିର୍ଦ୍ଦେଶ ଦେଇଛି ଅଦୂର ନରେନ୍ଦ୍ର କୋଶର ପୁନୀତ, ଆମ୍ଭ, ବହୁକ ଓ ନୀଳକେବ ବନାଳ ଭିତରକୁ ଗୁଣିଯିବା ପାଇଁ ।

ଆଦିତ୍ୟ ହସିଲେ ପରାଜନ ଆସେ, ବରଦାୟୀ ପ୍ରକାଶ ପାଏ । ଅନ୍ଧକାର ଭିତରେ ବିଜୟ ନାହିଁ, ଆମୋଦର ଉଦ୍ଭାସାହିଁ ।

ମେଘାଘାସିତ ଉଦ୍ୟାନରେ ସେବାୟତ ଗୋଷ୍ଠା ନିଷ୍ପନ୍ନ । ମହୋଲାଳି ଶର ନିକ୍ଷାନ୍ତୁଷ୍ଟ । ଭିତରର ମହାପାତ୍ର ପୁରୁଷୋତ୍ତମଙ୍କୁ ସୁରଣ କରି ପୁ ଏକ ଶର ବଚେତଦେଲେ କେଜା ସେତରକୁ । ଶର କ୍ଷେପଣ ପୂର୍ବ ପହ ବାଦ୍ୟର ନୀଳାତ ଶୁଭିଗୋଚର ହେଲା କୃଷି ମେଘପୁଞ୍ଜ ମଧ୍ୟରୁ ନିକ୍ଷ୍ୟ ଦ୍ଵ୍ୟ ହେଲା ସଦ୍ୟାନାଶର । ହସିଲେ ଭିତରର । ତୁମେ ମା ଅଧ୍ୟୁତ ଧରଣ । ନିକଳୁ, ନିକେ ନିକ୍ଷାତ୍ୟୁତ କରାଗଲ । ଆଜି କାହିଁ ବେଢ଼ ପାରିଧି । ଏଥର ବଡ଼ ଦେଉଳକୁ ବିକେ ହୁଅନ୍ତୁ ।

ବିମାନ ବଡ଼ମାନେ ଚକ୍ର ଚକ୍ର ବିମାନ ନେକଆସିଲେ ପାରି ଉଦ୍ୟାନରୁ, ବର୍ଷଗୋଲୁଣା ମେଘ ପ୍ରକୋପରୁ ରକ୍ଷା ପାଇବା ପାଇଁ ।

ଅତୁଷ୍ଟ ଜାତ ପୁଣି ସିଂହାସନ ଉପରେ । ମୁଖରେ ବି ମନୋହାର । ବଡ଼ ସିଂହାର ପରେ ମହାଲକ୍ଷ୍ମୀଙ୍କ ଶେଷ ସେବା ଭିତରର ମହାପାତ୍ର ଯୋତହସ୍ତ ହେଲେ । ବିଦାୟ ନେବା ପୂର୍ବରୁ ସହିତ ଚକ୍ଷୁ ସମ୍ମିଳିତ କଲେ ।

ସତୋ..... ବିଚୁକରେ ତୁମର ଘର୍ମ । ଚକ୍ଷୁ ଶ୍ରୀତ.... କାହିଁକି ଅ ଥର ଥର ହାତରେ ବିଚୁକ ପୋଛି ପକେଇଲେ ନିକର । ବେ କଦର୍ପକରର ସମାହାର ଜଗନ୍ନାଥଙ୍କୁ ପୁଣିଥରେ ଗୁହ୍ୟେନେ ।

ବିହୁଡ଼ି ଆନୋକରେ ମୁଖ ମଖତ ଝଲପି ଉଠିଲା । କିନ୍ତୁ କଳା ଚେକୋଦାସ ନଥିଲେ ।

ଭିତରର ବିଚିତ ହୋଇ ଯେଉଁଲେ ।

ଗାଡ଼ିର ଶେଷ ସହରରେ ମେଘମେଦୁର ଆକାଶର ଗର୍ଜନ ପ୍ରଶସ୍ଵଶ ମରୁତର ଅବାସିତ ଗତି । ମୁଖକ ବର୍ଷା ସହ ସମୁଦ୍ର ପ୍ରତିଷ୍ଠ କରୁଥାଏ ପୁରା ଜନପଦ ଅଧିବାସୀମାନଙ୍କୁ ।

ବାରିଧାରର ପଟକି ଭିତରେ ଯାମିନୀ ନିଷ୍ଠାତ । କିନ୍ତୁ ବି ଆଗମନର ଆଶା ପରାହତ । ଅନେକ ସମୟ ପରେ ବର୍ଷାର ପ୍ର କମିଯାଇଥାଏ । କିନ୍ତୁ ପବନର ବେଗ ଓ ସମୁଦ୍ରର ଗର୍ଜନ କରୁଥାଏ ଜଗମାନସ ।

ଭିତରର ମହାପାତ୍ର ପ୍ରାତଃ କର୍ମ ପାଇଁ ଗୁଣିଗଲେ ପୂର୍ବଦ୍ଵାର । ଦେଖିଲେ ସେଥିରେ ସେ ସ୍ଵପ୍ନ ହୋଇ ଉଠିଲେ । ବସନ୍ତ ନିସରଞ୍ଜ ବାରିଧି ଉଦ୍ଭେଦିତ, ଆକାଶକୁମ୍ଭି ତରଙ୍ଗ ଧାମୋନ ବେନ







କେଣ ପ୍ରକ୍ରିୟା ଭିତରେ ସେ କହିଲେ- ସମାଜରୁ ପ୍ରଭୁ ।  
 ଅଯୋଧ୍ୟା ପ୍ରାଣିପାତକୁ ମୁଁ । ସେଇଥି ପାଇଁ ବରୁଣଙ୍କ ଆସର୍ତ୍ତ । ମୁଁ  
 ପ୍ରତିଜ୍ଞା କରୁଛି ପ୍ରଭୁ- ସେ ଆସର୍ତ୍ତକୁ ଦୂର୍ଭ କରିବି । ସାବତ ଚନ୍ଦ୍ରାକେ  
 ଶଙ୍ଖନାଭି ମଞ୍ଚଳ ସିନ୍ଧୁରାଜ ଦୌରାତ୍ୟକୁ ମୁକ୍ତିଲାଭ କରିବ । ସମୁଦ୍ର  
 କରାଳ ଲହରୀ ଶଙ୍ଖକ୍ଷେତ୍ରର ସାମା ମୁକ୍ତା ସର୍ତ୍ତ କରିବ ନାହିଁ ।

କହୁ କହୁ ମହାବୀର ଗଦା ଆଘାତ କଲେ ଗଭୀରାଗିତରେ । ଗଦା  
 ଆଘାତରେ ସଂକ୍ରୁତିତ ହୋଇଗଲା କଳପବାହ । ଶଙ୍ଖନାଭିମଞ୍ଚଳ ସହସ୍ର  
 ଶୁଭ ହୋଇଗଲା ।

ଗଜପତି କହିଲେ- କିନ୍ତୁ ତାତ ପ୍ରବଳ ହନୁମାନ । ତୁମର ଦୌର୍ବଲ୍ୟ  
 ଅଯୋଧ୍ୟା ପାଇଁ, ଅଯୋଧ୍ୟାବାସୀଙ୍କ ପାଇଁ । ପୁଣି କେଉଁ ଦୂର୍ଭଳ  
 ମୁହୂର୍ତ୍ତରେ ତୁମେ ନାମ ଦେଇ ପଳାୟନ କରିବ ସେହି ଦୂର୍ଭସ୍ତ୍ର  
 ଅଯୋଧ୍ୟାକୁ । ବରା ତୁମେ ଶୁଙ୍ଖକ୍ଷେତ୍ର ହୁଅ ।

କରନ୍ତୁ ଶୁଙ୍ଖକ୍ଷେତ୍ର....ମୁଁ ସତ୍ତ୍ୱ କରିପାରେ ନାହିଁ ନିକକୁ ଶୁଆ ମଞ୍ଚା  
 ଆଶାରେ ଶାନ୍ତାମା ଶୁଆମଞ୍ଚା । ମୋତେ ସେଥିରୁ କିଛି ଖାମି ଦିଅନ୍ତୁ । ମୁଁ  
 କାନ୍ତୁକ ସହରୀ ହୋଇ ରହିଥିବି ସଦାସର୍ବଦା ।

ପ୍ରତ୍ୟହ ପାଞ୍ଚଟି ଲକ୍ଷ କରଣାଥବଙ୍କରୁ ତୁମକୁ ବିଆସିବ ଗଜ  
 ପ୍ରବଳ....ଶଙ୍ଖକ୍ଷେତ୍ରର ମାନଗଞ୍ଜ ।

ନା.. ମହାକାଳୀ । ମୁଁ କରଣାଥବଙ୍କର ଲକ୍ଷ କରିପାରିବି ନାହିଁ । ମୁଁ  
 ସୁତେ ବିଷୁବ ରହିବି ।

ଶୁକିଲା ଦାଣ୍ଡା- ହେବ ମହାବୀର । କରଣାଥ ବଳର ଶୁଆମଞ୍ଚା  
 ସମସ୍ତେ ଦେବ ଚକ୍ରନାମାୟଣଙ୍କ ପାଖରେ । ସେଥିରୁ ପାଞ୍ଚଟି ପାଖର  
 ତୁମେ T କିନ୍ତୁ ତୁମେ ଶୁଙ୍ଖକ୍ଷେତ୍ର ହୋଇ ରୁହ ଚକ୍ରଗର୍ଭରେ । ତା'  
 ହେଲେ ମୋର ଭକ୍ତ ବରୁଣକୁ, ସିନ୍ଧୁର ଗର୍ଭନକୁ ଉପେକ୍ଷା କରିବେ ।  
 ବରୁଣକୁ ଭୟ କରିବେ ନାହିଁ । ଦ୍ୱାବନ ଆଶଙ୍କାରେ ବିମୁଖ  
 ଦେବେନାହିଁ ।

ଯଥା ଆଜା....ପ୍ରଭୋ । ଚରଣରା ସେହି ମମ ଦାଣ୍ଡା...  
 ଆବଦ୍ଧ କରନ୍ତୁ । ମୋ ଗୋତରେ ବେଡ଼ି ଦିଅନ୍ତୁ । ମୋ ଶ୍ରୀ  
 କୌତ ଶୁଙ୍ଖକ ଦିଅନ୍ତୁ । କେବଳ ଗନ୍ତୁତ ରଖାନ୍ତୁ ମୋର ଦୁଇ  
 ଦକ୍ଷିଣହସ୍ତରେ ଗଦା ଉତ୍ତୋଳନକରି ସମୁଦ୍ର ଗଭୀର ଚରଣକୁ  
 କରିବି । ବାମ ହସ୍ତରେ ଖାଇବି ଶୁଆମଞ୍ଚା । ମୋର ଦୂର୍ଭଳ  
 ଉପହାସ କରନ୍ତୁ ନାହିଁ କରଣପାକୁର- ମୁଁ ତୁମ ଦାସୀରୁ ଦାସ....

ତଥାସ୍ତୁ :  
 ଗୋଟିଏ କ୍ଷୁଦ୍ର ବାନର ହୋଇଗଲେ ମହାବୀର ।  
 ନଗାଇଦେଲେ ଗଜପତି ମହାକାଳୀ ।

ବେଡ଼ି ମହାବୀର କାନ୍ତୁତ ପ୍ରହରୀ ଚକ୍ରଗର୍ଭରେ । ଗଦା  
 ଶକ୍ତୀକୂଳ କରାଗଢ଼ି ଯକ୍ଷ ବରୁଣକୁ । ପ୍ରବଳ ପ୍ରତାପୀ ଅସୁମାରୀ  
 ଗନ୍ଧକ ସାମିତ ସଂକ୍ରୁତିତ- ମହତୀ ଗଦା ଉତ୍ତୋଳନ ଶକ୍ତି  
 ଚାକ୍ଷ ଫେନାନ ସମୁଦ୍ର କରାଳ ଲହରୀରେ ଭକ୍ତ ଭୟଭୀତ ନୁହେଁ  
 ବିଭୁବନ୍ଧବ କରାଳ ଲହରୀ ବେଳାକୁମ୍ଭିରେ ଗମନବ୍ୟକ୍ତ  
 କୋପମା ଧରାସାଣ ପରିହତ ହୋଇ ।

ଦୁରଦୂରାନ୍ତର ଭକ୍ତ କରଣାଥକୁ ପ୍ରଣିପାତ ହେଲାବେଳେ  
 କହୁଛି- କରାବଳିଆକୁ ଭଲକରି ମୁଣ୍ଡିଆ ମାଗେଲେ । ଗ  
 ଭୟକରନା । ତୋ ପାଇଁ ପୁରସ୍କାମରେ ନିସ୍ତରଙ୍ଗ କରିଛି ମତ  
 ତୋ ପାଇଁ କାନ୍ତୁତ ପ୍ରହରୀକୁ ବେଡ଼ି ନଗେଇଛି । ଚକ୍ରଗର୍ଭ ମ  
 ମହାବୀରକୁ ପ୍ରଣିପାତ କରିବୁ । ନଚୁଦେବୁ । ତୋ ପାଇଁ ଆ  
 କରିଥିବୁ କରଣାଥ ପାଖରେ । ତୋ ଉପରେ ଯେମିତି  
 ନଯାଏ- ପୁରୀ ରହଣି ଭିତରେ । ସେଇଥିପାଇଁ ଉତ୍ତ  
 ଉପରେ ବିମୁଖ । ମା ଲକ୍ଷ୍ମୀ ଆମ ଉପରେ ସଦୟ ନୁହନ୍ତି  
 ଦକ୍ଷିଣା- ଆମେ ସବୁବେଳେ ନିଷ୍ଠସ୍ତୁ ।

କ୍ଷୁଦ୍ରା ନିର୍ଦ୍ଦେଶକ, ଓଡ଼ିଶା  
 ସଚିବାଳୟ ମାର୍ଗ, ଭୁବନେଶ୍ୱର



"କଦ ବାନ- ବରଣାଥ ସୁଧିବ-ସ ସମୁଦ୍ରବନ୍ ।  
 ଭାବାର୍ଥୀତାତ ବେଦେଶ ଶେଷତ୍ର ବିଶୋଭିତମ୍ ॥  
 ଆଭନେୟ ପ୍ରିୟ- ଶାନ୍ତ- ସର୍ବ ଶାର୍ତ୍ତାଣ ବଚିତ- ।  
 ନୁର୍ଭବ୍ତ ମହତ- ଗାତ୍ୟ ପ୍ରଦାନା- ବ ନୁପସ୍ୟ ତ ॥"

"ବହୁତାଥାନ୍ତି ସେତ୍ରାଣି ବର୍ତ୍ତତେ ଭୁବନଭ୍ରମ  
 ବଚିତଶାଳି ତାନ୍ୟତରଞ୍ଜ ଶ୍ରୀଧୂରୁଧୋଗମ  
 ମଧୁରା ଦ୍ୱାରକାଧୋଧ୍ୟା ଗୋକୁଳେଷୁ ସ  
 ଦୀନାତରଞ୍ଜ କୃଷ୍ଣା-ଶାସ୍ତ୍ର ଭସ୍ତେ ବହିତ

ଶ୍ରୀକରଣାଥ





କାଳରେ  
ବାବୁ ।  
ନିବାସିତ  
ତା ପାଇଁ

ବେଡ଼ି

୩୪ ଗଦା  
ଗଣନା  
ପରାହତ ।  
ହେଁ । ଦୂର  
ନ କରୁଛି

କେବଳ  
କଳକଳନା,  
ଦାଦଧୁକୁ ।  
ପାଇ ବେଡ଼ି  
ମେ କଟାଳ  
ପ୍ରିୟମାଡ଼ି  
କର ପାମ  
। ତେ କିଛି

କେ ।  
ମନୁ ।  
ମାଣ୍ଡିତାଃ ।  
ଗଣଦାଃ ॥"  
ବରିତାମୃତ)



# ସାତବର୍ଷର ଦାସ୍ୟତା

ଶ୍ରୀ ଲଳାବେନ୍ଦୁ ପରିଜା

**ଓଡ଼ିଶାବାସୀଙ୍କ ଉତ୍ତମ ଐତିହ୍ୟ ଓ ସେମାନଙ୍କର ଉଚ୍ଚତମ ଅର୍ଥନୈତିକ ଦାରିଦ୍ର୍ୟ, ଉଚ୍ଚ ବିକ୍ଷୟ ବହୁଚର୍ଚ୍ଚିତ, କିନ୍ତୁ ସ୍ଥାପତ୍ୟ, ଚାନ୍ଦର୍ଯ୍ୟ, ସ୍ୱରୁକ୍ଷଣ, କୃତ୍ୟ, ସର୍ଜୀତ ଓ ସୁବିଚ୍ୟାରେ ଏକଦା ପ୍ରାଧିକାରଣ ନୈମୁଣ୍ୟ ଦର୍ଶାଇଥିବା ସମାଜ ପରବର୍ତ୍ତୀ କାଳରେ କାହିଁକି ସେ ପରମ୍ପରା ବନ୍ଦୀ ରଖି ପାରିଲା ନାହିଁ, ଆତ୍ମପ୍ରତ୍ୟୟ ହରାଇ ବସିଲା ଓ ନିଜକୁ ଅସହାୟ ମନେକରିବା ଅଭ୍ୟାସ ଛାଡ଼ିପାରିଲା ନାହିଁ, ତାର ଆଲୋଚନା ବିଚଳ । ସମସତେ ନାନାଦି କ୍ଷେତ୍ରରେ ଚମତ୍କାର ଉଚ୍ଚତମ ସ୍ତରକୁ ସାମାଜିକ ବ୍ୟବସ୍ଥାରେ ପରବର୍ତ୍ତୀକାଳର ଅବସ୍ଥାରେ ପୁରୁପାତ ଧାରେ ଧାରେ ଓ ସମସ୍ତଙ୍କର ଅନାସ୍ୟରେ ହେଉଥିଲା ଏବଂ ତାହା ସ୍ୱତ୍ୱ ହେଲା ବେଳକୁ ସମାଜ ଚତୁରା ଏବେଦୂର ଆଜ୍ଞାତ ହୋଇ ପଡ଼ିଥିଲା ଯେ ସ୍ତରିକାର ପାଇଁ ତା'ର ଆଉ ସାମର୍ଥ୍ୟ ନଥିଲା । ଏହା କେବଳ ଓଡ଼ିଶାରେ ଘଟିନାହିଁ, ପୃଥିବୀର ନାନାଦି ପୁସ୍ତକିକ୍ଷିତ ସଭ୍ୟତା ଏହି କାଳକ୍ରମେ ବଳବତ୍ତର ହେଉଥିବା ସଂହାରକାରୀ ପ୍ରକ୍ରିୟା ଫଳରେ ଉଦ୍ଭୁତି ଯାଇଛି ।**

## ପ୍ରଗତିର ପଟ୍ଟଭୂମି

ସ୍ୱାଧୀନତା ପରେ ଉତ୍ସାହନର ଅଭିବୃଦ୍ଧି ପାଇଁ ତଥା ଉଦ୍‌ଘୋଷଣା ଅର୍ଚ୍ଚିତ ଆୟର ନ୍ୟାୟୋଚିତ ଆବଦ୍ଧନ ପାଇଁ ଯୋଜନାବଦ୍ଧ ଉଦ୍ୟମ କରାଯାଇଛି । ବିଭିନ୍ନ ସାତବର୍ଷ ମଧ୍ୟରେ ଏ ଉଦ୍ୟମର ମୋଟାମୋଟି ଚିତ୍ରଟିଏ ଦେଖି ଏ ସ୍ତରରେ ଉଦ୍‌ଦେଶ୍ୟ ।

୧୯୫୧ ରୁ ୧୯୮୧ ମସିହା - ଏହି ୩୦ ବର୍ଷ ମଧ୍ୟରେ ଓଡ଼ିଶାର ଜନ ସଂଖ୍ୟା ୧ କୋଟି ୪୬ ଲକ୍ଷରୁ ୨ କୋଟି ୬୪ ଲକ୍ଷକୁ ବୃଦ୍ଧି ପାଇଲା । ଅର୍ଥାତ୍ ଓଡ଼ିଶାର ସମାଜରେ ୧ କୋଟି ୧୮ ଲକ୍ଷ ଅଧିକ ସଭ୍ୟ ହେଲେ । ଏକଟି ଶ ଶତାବ୍ଦୀର ପ୍ରାୟମରେ ରାଜ୍ୟର ଜନସଂଖ୍ୟା ୩ କୋଟି ୪୮ ଲକ୍ଷ, ଅର୍ଥାତ୍ ୧୯୮୧ ର ଜନସଂଖ୍ୟା ବୃଦ୍ଧନରେ ୮୪ ଲକ୍ଷ ଅଧିକ ହେବ ବୋଲି ଅନୁମାନ କରାଯାଇଛି । ଏହି ଜନସଂଖ୍ୟା ବୃଦ୍ଧି ପାଇଁ ପର୍ଯ୍ୟାପ୍ତ ଖାଦ୍ୟ ଶସ୍ୟ ଉତ୍ପାଦନ କରିବା ଆମର ପ୍ରଥମ

ଏହି ଅବସ୍ଥାକାରୀ ପ୍ରକ୍ରିୟା ଦ୍ୱାରା ଜମଣେ ବେଶି ବେଶି କରକିତ ହୋଇପଡ଼ୁଥିବା ସାମାଜିକ ବ୍ୟବସ୍ଥାରେହିଁ ବ୍ୟାପକ ଅର୍ଥନୈତିକ ଦାରିଦ୍ର୍ୟର ମୂଳ କାରଣ ନିହିତ । ଏହା ଫଳରେ ଅର୍ଥନୈତିକ ଅଭିବୃଦ୍ଧି ପାଇଁ ଉଦ୍ୟମ ଜମଣେ ଦୁର୍ବଳ ହୋଇପଡ଼େ, ଉଦ୍ୟମର ସୁଫଳ ଜମଣେ ସ୍ତ୍ରୀୟ ଯାଏ । ଯେତିକି ସୁଫଳ ମିଳେ ତାହା ସମାଜର ସମସ୍ତଙ୍କ ପାଖରେ ପହଞ୍ଚେନାହିଁ, ଅପେକ୍ଷାକୃତ ସୁବିଧା ଜନକ ପରିସ୍ଥିତିରେ ଥିବା ବ୍ୟକ୍ତି ବିଶେଷରା ଗୋଷ୍ଠୀ ବିଶେଷ ତା'ର ଅଧିକାଂଶ ଭାଗ ହାସଲ କରି ନିଅନ୍ତି । ଉଦାହରଣ ସ୍ୱରୂପ, ଜମିଦାରୀ ବ୍ୟବସ୍ଥା ସ୍ତରକିତ ଥିବା ସମୟରେ ଜମିଦାର ମାଲିକାନା ହାସଲ କରୁଥିବା ଜମିଦାର ଓ ତାଙ୍କର ଅନୁଚରବର୍ଗର ଉତ୍ପାଦନ ପାଇଁ କୌଣସି ଅବଦାନ ନଥିବା ସତ୍ତ୍ୱେ ଜମିଦାର ଅଧିକାଂଶ ଆୟ ସେମାନେହିଁ ପାଇଥିଲେ ଏବଂ ଶୁଣା ଯାଉ ପାଉଥିଲା ସେଥିରେ ଆଜ୍ଞାତ ଦାରିଦ୍ର୍ୟରୁ ତା'ର ନିର୍ମୂଳି ନଥିଲା । ଜମିଦାର ଅଧିକାଂଶ ଆୟ ଉତ୍ପାଦନର ଅଭିବୃଦ୍ଧି ପାଇଁ ନିୟୋଜିତ ହେଉ ନଥିବାରୁ ଉତ୍ପାଦନ ବଢ଼ୁ ନଥିଲା, କିନ୍ତୁ କୃଷି ଉପରେ ନିର୍ଭରଶୀଳ ଲୋକଙ୍କ ସଂଖ୍ୟା ବଢ଼ୁଥିବାରୁ ସେହି ସ୍ତର ଓ ସମିତ ଆୟ ଜମଣେ ଅଧିକ ସଂଖ୍ୟକ ଲୋକଙ୍କର ଜୀବନ ଧାରଣର ଏକମାତ୍ର ଉପାୟ ହେଲା ଫଳରେ ଶୁଣାକୂଳର ଦୁର୍ଗତି ଓ ଦାରିଦ୍ର୍ୟ ବୃଦ୍ଧି ଶୁଭିଳା ।



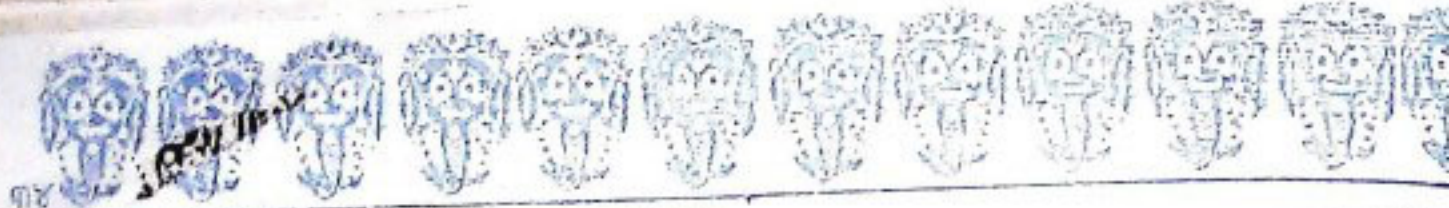

କର୍ତ୍ତବ୍ୟ । ୧୯୭୮ - ୭୯ରେ ରାଜ୍ୟରେ ୪୪ ଲକ୍ଷ ଟନ ଲୁଗା  
 ଉତ୍ପାଦିତ ହୋଇଥିବା ସ୍ଥଳେ, ୧୯୮୫-୮୬ରେ ଉତ୍ପାଦନର ପରିମାଣ  
 ୫୨.୨୬ ଲକ୍ଷ ଟନକୁ ବୃଦ୍ଧି ପାଇଥିଲା । ଗଘନ, ମାଣ୍ଡିଆ, ମଲ୍ଲୀ ପ୍ରଭୃତି  
 ଶସ୍ୟ ଚଢ଼ା ଭଳି ଶାଗମୟ ଶସ୍ୟକୁ ବିକାଶକୁ ନେତେ ଏହି ସାତବର୍ଷ  
 ମଧ୍ୟରେ ମୋଟ ଶାଗମୟ ଉତ୍ପାଦନ ୫୭.୬ ଲକ୍ଷ ଟନରୁ ପ୍ରାୟ  
 ୭୦ ଲକ୍ଷ ଟନକୁ ବୃଦ୍ଧି ପାଇଛି । ଅନ୍ୟ କଥାରେ କହିଲେ ଏହା ଶତକଡ଼ା  
 ୨୧.୫ ଭାଗ ବୃଦ୍ଧି । ଏହି ସମୟ ମଧ୍ୟରେ ଚୈତନ୍ୟ ଉତ୍ପାଦନ ପ୍ରାୟ  
 ଦ୍ୱିଗୁଣିତ ହୋଇଛି । ୧୯୭୮-୭୯ରେ ମୋଟ ଚୈତନ୍ୟ ଉତ୍ପାଦନ  
 ୪.୨୬ ଲକ୍ଷ ଟନ ଥିବା ସ୍ଥଳେ ୧୯୮୫-୮୬ରେ ଉତ୍ପାଦନର  
 ପରିମାଣ ୮.୫୦ ଲକ୍ଷ ଟନ ହୋଇଥିଲା ।

### ଜଳସେଚନ ସୁବିଧା

ମରୁଡ଼ି ବନ୍ୟା ଓ ବାତ୍ୟା ପକରେ ରାଜ୍ୟର କୃଷି ଜିଲିକ ଉତ୍ପାଦନ  
 ବ୍ୟାପକ ହେବା ସର୍ବଦଳ ବିଦିତ । ଏତଦ୍‌ବ୍ୟତୀତ ସ୍ୱଳ୍ପ ଜମିର  
 ଅଧିକାଂଶ ଭାଗ ଜଳସେଚିତ ହୋଇନଥିବାରୁ ଉଚିତ ଫସଲର ଉତ୍ପାଦନ  
 ଆଶାନ୍ୱରୁପ ହୋଇ ପାରୁ ନାହିଁ । ଜଳ ସେଚନର ସୁବିଧା ବଢ଼ିଲେ  
 ପ୍ରାମାଣିକରେ କର୍ମ ସଂସ୍ଥାନ ଚଢ଼ା କୃଷି ଶ୍ରମିକ ମାନଙ୍କର ଉପାର୍ଜନ  
 ବଢ଼ିବ । ଓଡ଼ିଶା ପାଇଁ ଏହା ଖୁବ୍ ଖୁବ୍ ବୃଦ୍ଧି କାରଣ । ତାତକାଳରେ  
 ଶତକଡ଼ା ୬୬.୫ ଭାଗଲୋକ କୃଷିରେ ନିଯୋଗିତ ହୋଇଥିବା ସ୍ଥଳେ  
 ଓଡ଼ିଶାରେ ଏହାର ହାର ଶତକଡ଼ା ପ୍ରାୟ ୭୫ ଭାଗ ।  
 ୧୯୭୯-୮୦ରେ, ଅର୍ଥାତ୍ ଷଷ୍ଠ ଯୋଜନା ଆରମ୍ଭରେ, ରାଜ୍ୟରେ  
 ସମୁଦାୟ ସ୍ୱଳ୍ପ ଜମିର ଶତକଡ଼ା ପ୍ରାୟ ୪୦ ଅଂଶରେ ଜଳସେଚନର  
 ସୁବିଧା ଥିଲା, କିନ୍ତୁ ଓଡ଼ିଶାରେ ଏପ୍ରକାର ଜମିର ପରିମାଣ ଥିବା ଶତକଡ଼ା  
 ପ୍ରାୟ ୧୯ଭାଗ । ପଞ୍ଚାଦ, ଦରିଆଳା, ଭରଣ ସ୍ରବେଶ ଓ ତାମିଳନାଡୁ  
 ଜଳସେଚିତ ଜମିର ଆନୁପାତିକ ପରିମାଣ ଆହୁରି ବେଶ୍ୟ ଥିଲା । ଷଷ୍ଠ  
 ଯୋଜନା ଆରମ୍ଭରୁ ଜଳସେଚନ ସୁବିଧାର ଅଭିବୃଦ୍ଧି ଉପରେ ସରକାର  
 ସର୍ବାଧିକ ଗୁରୁତ୍ୱ ଦେଇଛନ୍ତି । ପଞ୍ଚମ ଯୋଜନାରେ ଜଳସେଚନ ପାଇଁ  
 ପୁଣି ବିନିଯୋଗ ମୋଟ ଯୋଜନା ବ୍ୟୟର ଶତକଡ଼ା ୨୪ ଭାଗ  
 ହୋଇଥିବା ସ୍ଥଳେ, ଷଷ୍ଠ ଯୋଜନାରେ ଏହା ଶତକଡ଼ା ୨୯ ଭାଗକୁ ବୃଦ୍ଧି  
 ପାଇଥିଲା । ସପ୍ତମ ଯୋଜନାରେ ଏହି ଅଗ୍ରାଧିକାର ଅପରିବର୍ତ୍ତିତ  
 ରହିବ । ଜଳସେଚନ କାର୍ଯ୍ୟକ୍ରମକୁ ଅଗ୍ରାଧିକାର ଦିଆଯାଇଥିବା  
 ଯୋଗୁଁ ଷଷ୍ଠ ଯୋଜନା ପୂର୍ବବସ୍ତାରେ ଥିବା ଜଳସେଚିତ ଜମିର ପରିମାଣ  
 ଉଚ୍ଚ ଯୋଜନା କାଳ ମଧ୍ୟରେ ୧୨.୬୪ ଲକ୍ଷ ହେକ୍ଟରରୁ ୧୭.୦୮  
 ଲକ୍ଷ ହେକ୍ଟରକୁ ବୃଦ୍ଧି ହୋଇଥିଲା ଏବଂ ସପ୍ତମ ଯୋଜନା କାଳରେ ଏହାରୁ  
 ୨୫ ଲକ୍ଷ ହେକ୍ଟରକୁ ବୃଦ୍ଧି କରାଯିବାର ଲକ୍ଷ୍ୟ ରହିଛି । ଏପରି ଭାବେ  
 ଷଷ୍ଠ ଓ ସପ୍ତମ ଯୋଜନା କାଳ ମଧ୍ୟରେ ଷଷ୍ଠ ଯୋଜନା ପୂର୍ବରୁ ଥିବା ଜଳ  
 ସେଚିତ ଜମିର ପରିମାଣ ପ୍ରାୟ ଦୁଇଗୁଣ ବଢ଼ିଯିବ । ଷଷ୍ଠ ଯୋଜନା  
 ଆରମ୍ଭରେ ଜଳସେଚିତ ଜମିର ପରିମାଣ ଶତକଡ଼ା ୧୯ ଭାଗରୁ ଉଚ୍ଚ  
 ଯୋଜନା ଶେଷ ସୁଦ୍ଧା ଶତକଡ଼ା ୨୭ ଭାଗକୁ ବୃଦ୍ଧି ପାଇଥିଲା ଏବଂ  
 ସପ୍ତମ ଯୋଜନା ଶେଷସୁଦ୍ଧା ଏହା ଆହୁରି ବୃଦ୍ଧି ପାଇବ । ଜଳସେଚିତ  
 ବାବଦ ବ୍ୟୟ ହୋଇଥିବା ବୃଦ୍ଧି ଘୋଟିଏ ଉଦ୍‌ଦରଣରୁ ସଞ୍ଜ ହେବ ।  
 ପଞ୍ଚମ ଯୋଜନା କାଳରେ ଜଳସେଚିତ ଓ ବନ୍ୟା ନିୟନ୍ତ୍ରଣ ବାବଦରେ  
 ୧୦୭ କୋଟି ଟଙ୍କା ଖର୍ଚ୍ଚ ହୋଇଥିବାସ୍ଥଳେ, ବେବଦ  
 ୧୯୮୬-୮୭ରେ ସେ ବାବଦରେ ୧୩୯ କୋଟି ଟଙ୍କା ଖର୍ଚ୍ଚ  
 ହୋଇଥିଲା । ଜଳସେଚନର ବ୍ୟବସ୍ଥା ବ୍ୟାପକ କରିବା ପାଇଁ ଯେଉଁ  
 ସହକୃତ୍ୱିକ କାର୍ଯ୍ୟକାରୀ କରାଯାଇଛି, ତନ୍ମଧ୍ୟରେ ରେଞ୍ଜିଂ, କଣ୍ଟ୍ରୋଲ

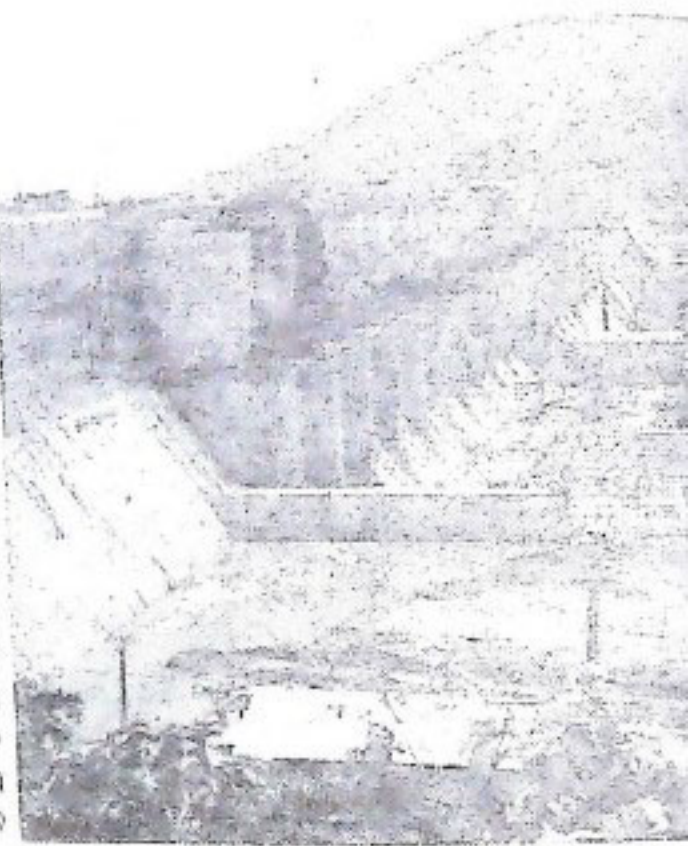

ଓ ସୁବର୍ଣ୍ଣରେଖା ଉଲ୍ଲେଖଯୋଗ୍ୟ । ଏହା ବ୍ୟତୀତ ସୁଖମାନ  
 ଖୋର୍ଦ୍ଧା ପାଇଁ ଓ ପଂଞ୍ଚ ବସାଭରାପାଇଁ କେବଳ ଯେ ଅଧିକ ପରି  
 ୩୦ ଦିଆଯାଉଛି ତାହା ନୁହେଁ, କ୍ଷୁଦ୍ର ଓ ନାମମାତ୍ର ସୁଖାଳ ପାଇ  
 ବେତାଳା ଶାଢ଼ୀ କରି ଦିଆଯାଉଛି । ସରକାରଙ୍କ ପକ୍ଷରୁ ଜଳ  
 ପାଇଁ ଅଧିକ ବ୍ୟୟ ବୋଧ ଓ ବ୍ୟାପକ ବ୍ୟବହାର ଉଦ୍ୟମ  
 ବିପୁଳ ଅଞ୍ଚଳରେ ଏକାଧିକ ଫସଲ ଉତ୍ପାଦିତ ହୋଇପାରିବ ଓ  
 ପ୍ରକୋପରୁ ନିଷ୍ପତ୍ତି ମିଳିବ । ଏହା ଦ୍ୱାରା ସୁଖାଳକୁ ବୋଧଗାର  
 ସଂଗ୍ରହ ସଂଗ୍ରହ ଗ୍ରାମଞ୍ଚଳର ଶ୍ରମିକମାନଙ୍କ ପାଇଁ ଅଧିକ କର୍ମ  
 କରାଯାଇ ପାରିବ ।

ଆମ ରାଜ୍ୟରେ କୃଷିକୁ ଅଧିକତର ଉତ୍ପାଦନକ୍ଷମ କରିବା ପାଇଁ  
 ନାନାଦି ପଦକ୍ଷେପ ନିଆଯାଉଛି ତାହା ଆଲୋଚନା କରି ବସିଲେ  
 ଜଳସେଚନ ଦର୍ଦ୍ଦ ହୋଇପଡ଼ିବ । ସେ ସବୁ ପଦକ୍ଷେପର ସାଫଳ୍ୟ  
 ଜଳସେଚନର ସୁବିଧା ଉପରେ ନିର୍ଭର କରେ, ପୁତଳା ଏହି  
 ବ୍ୟାପକତର କରିବା ପାଇଁ ସରକାରଙ୍କ ଉଦ୍ୟମର ସଂକ୍ଷିପ୍ତ  
 ଦେଇ ଅନ୍ୟାନ୍ୟ କ୍ଷେତ୍ରରେ ନିଆଯାଇଥିବା ପଦକ୍ଷେପର  
 ସମାଚାର ହେବ ।

### ନୂଆ ଶିଳ୍ପ ନୀତି

ଓଡ଼ିଶା ପ୍ରାକୃତିକ ସମ୍ପଦରେ ଭରପୂର । ଖଣିଜ ସମ୍ପଦ  
 ସମୃଦ୍ଧ, କଞ୍ଚାଳ ସମୃଦ୍ଧ, କୃଷି ସମୃଦ୍ଧ, ଜଳ ସମ୍ପଦରେ ଓଡ଼ିଶା  
 ଅନ୍ୟତମ ଶ୍ରେଷ୍ଠ ପ୍ରଦେଶ । କିନ୍ତୁ ନାନାଦି କାରଣବଶତଃ ବହୁ  
 ଓଡ଼ିଶାରେ ଶିଳ୍ପ ବିକାଶ ଉଲ୍ଲେଖଯୋଗ୍ୟ ହୋଇପାରି ନଥିବ  
 ସାତ ବର୍ଷ ଧରି ଏ ଅବସ୍ଥାର ପରିବର୍ତ୍ତନ ଘଟିଛି । ୧୯୮୦  
 ନୂଆ ଶିଳ୍ପ ନୀତି ଘୋଷିତ ହେଲା ଏବଂ ତୁଟ ଶିଳ୍ପ ବିକାଶର  
 ସାପିତ ହେଲା । ଏହା ଫଳରେ ତୁଟ ଶିଳ୍ପ ବିକାଶର ଏକ



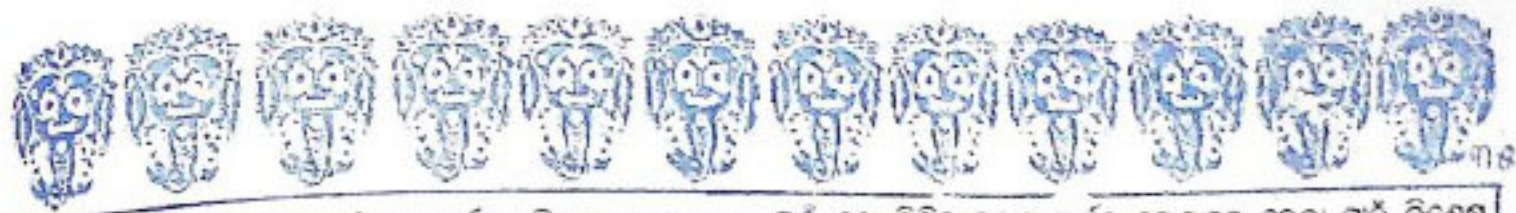

ବାଗବତୀ ପୁଅ ହେଲା । ଷଷ୍ଠ ଯୋଜନା ପୂର୍ବରୁ ଓଡ଼ିଶାରେ ପ୍ରାୟ ୬୦ ଟି ମଧ୍ୟମ ଓ ବୃହତ ଶିଳ୍ପ ପ୍ରତିଷ୍ଠିତ ହୋଇଥିଲା । ଷଷ୍ଠ ଯୋଜନା ପରେ ଏ ପର୍ଯ୍ୟନ୍ତ ପ୍ରାୟ ୧୨୦ ଗୋଟି ନୂଆ ମଧ୍ୟମ ଓ ବୃହତ୍ ଶିଳ୍ପ ଉଦ୍ଘାଟନକ୍ରମ ହୋଇଛି । ଏହା ବ୍ୟତୀତ ଆହୁରି ଅନେକ ଏହିଭଳି ଶିଳ୍ପ ପ୍ରତିଷ୍ଠା କାର୍ଯ୍ୟ ଚାଲିଛି । ଓଡ଼ିଶା ବ୍ୟତୀତ ବହୁ ଶିଳ୍ପପତି ଓଡ଼ିଶାରେ ଶିଳ୍ପ ଯୋଜନା ପୂର୍ବରୁ ଓଡ଼ିଶାରେ ୯୧୧୯ ଗୋଟି କ୍ଷୁଦ୍ର ଶିଳ୍ପ ପ୍ରତିଷ୍ଠା କରାଯାଇ ପାରିଥିଲା । ବର୍ତ୍ତମାନ ଏହି କ୍ଷୁଦ୍ର ଶିଳ୍ପର ସଂଖ୍ୟା ରେକାର୍ଡି ୨୮,୦୦୦ ରୁ ଊର୍ଦ୍ଧ୍ୱ । ବୃହତ୍ ଓ ମଧ୍ୟମ ଶିଳ୍ପ କ୍ଷେତ୍ରରେ ପ୍ରାୟ ଶତକଡ଼ା ୬୫ ଭାଗ ଏବଂ କ୍ଷୁଦ୍ର ଶିଳ୍ପ କ୍ଷେତ୍ରରେ ଶତକଡ଼ା ୯୫ ଭାଗ ରେଭେନ୍ସା ଇନ୍ସ୍ଟିଚ୍ୟୁଟ୍ ଅଫ ଟେକ୍ନୋଲୋଜି । ବହୁ ଯୁବ ଇଞ୍ଜିନିୟର, ବୈଷୟିକ ସ୍ନାନ ଥାନା ଇତ୍ୟାଦି ବ୍ୟତୀତ ତଥା ମହିଳା ଇଞ୍ଜିନିୟରୀ ଶିଳ୍ପ ପ୍ରତିଷ୍ଠା କରିବା ପାଇଁ ଆବେଗ ଆସୁଛି । ଜମାଗତ ପ୍ରାୟ ୩୦୦୦ ଧରି ଓଡ଼ିଶା ବର୍ତ୍ତମାନର ପ୍ରଭାରେ ଶିଳ୍ପକ୍ଷେତ୍ର ପାଇଁ କ୍ଷୁଦ୍ର ଶିଳ୍ପ ଏବଂ କୁଟନ ଶିଳ୍ପ ପ୍ରାପନ କରିବାରେ ପ୍ରଥମ ସ୍ଥାନ ଅଧିକାର କରିଛି । ଉତ୍ପାଦନ କାର୍ଯ୍ୟରେ ତଥା ଅନ୍ୟାନ୍ୟ କାର୍ଯ୍ୟରେ ପ୍ରାୟ ୧୦୦୦ ଗୋଟି ଓଡ଼ିଶାରେ ରେଭେନ୍ସା ଇନ୍ସ୍ଟିଚ୍ୟୁଟ୍ ଅଫ ଟେକ୍ନୋଲୋଜି ପାଠ୍ୟ ପାଠ୍ୟ ପାଠ୍ୟ । ୧୯୮୬ ନୂତନ ଶିଳ୍ପ ନୀତି ଏହି ଶିଳ୍ପ ବିକାଶକୁ ଆହୁରି ଆଗେଇ ନେବାରେ ସାହାଯ୍ୟ କରିଛି । ଏହି ଶିଳ୍ପ ନୀତିରେ ଉଚ୍ଚ ବୈଷୟିକ ଶିଳ୍ପ, ଇଲେକ୍ଟ୍ରୋନିକ୍ସ ଶିଳ୍ପ ଇତ୍ୟାଦିକୁ ସ୍ୱରୂପ ଦିଆ ଯାଇଛି ଏବଂ ଶିଳ୍ପ ବିକାଶ ପାଇଁ ଆବଶ୍ୟକ ହେଉଥିବା ଆନୁଷ୍ଠାନିକ ସୁବିଧା ଯୋଗାଇ ଦେବା

ପାଇଁ ତଥା ବିଭିନ୍ନ ପ୍ରକାର ପୂର୍ଣ୍ଣ ପ୍ରୋଡକ୍ସ ଦେବା ପାଇଁ ବିଶେଷ ବ୍ୟବସ୍ଥା କରାଯାଇଛି । ତଥା ୬ ବର୍ଷର ଶିଳ୍ପ ବିକାଶ କୋଣ୍ଡା ଏକ ନିର୍ଦ୍ଦିଷ୍ଟାତା ମଧ୍ୟରେ ସାମାନ୍ୟ ରହିବ ।

ଓଡ଼ିଶା ଉପରେ, ଉତ୍ପାଦନ, କୃଷି ଉପରେ ଶିଳ୍ପ, ଇଞ୍ଜିନିୟରୀ ଶିଳ୍ପ, ବାପାୟନ ଶିଳ୍ପ, ଇଲେକ୍ଟ୍ରୋନିକ୍ସ ଶିଳ୍ପ ଇତ୍ୟାଦି ସବୁ କ୍ଷେତ୍ରରେ ବହୁ ଶିଳ୍ପ ଗଠି ଗଠି । ୨୫୦୦ ଗୋଟି ଚାକା ବ୍ୟୟରେ ନାଲକୋ ସରକାର, ୪୦୦ ଗୋଟି ଚାକା ବ୍ୟୟରେ ପାଳାପୁର ପାଠ୍ୟପଠ୍ୟ ପ୍ରକଳ୍ପ ଏବଂ ପ୍ରାୟ ୩୦୦ ଗୋଟି ଚାକା ବ୍ୟୟରେ ସର୍ବଜନାରେ ପ୍ରତିଭା ବିକାଶ ପ୍ରକଳ୍ପ ଉଦ୍ଘାଟନ କରାଯାଇ ପୁରୀ ପ୍ରତିଷ୍ଠା କରା ଯାଇଛି । ଗାନ୍ଧୀ ପରାମର୍ଶ ସମାପ୍ତ ଓ ଗୋପାଳନରେ ଦୁଇଟି ସ୍ୱର୍ଣ୍ଣକୋମ୍ପ୍ୟୁଟର, ଦୁଇଟି ସର୍କିଟ୍ ବୋର୍ଡ୍ କୋମ୍ପ୍ୟୁଟର, ଅନେକ ପ୍ରତିଷ୍ଠା କାର୍ଯ୍ୟ କାରଖାନା, ରେକାର୍ଡିଂ ପାଠ୍ୟପଠ୍ୟ ପ୍ରକଳ୍ପ, ନବଗଣପୁର ମିଡ଼ିୟମ ଟେକ୍ନୋଲୋଜି ପାଠ୍ୟପଠ୍ୟ ଯୋଗ୍ୟ ପ୍ରକଳ୍ପ, ପ୍ରାୟ ଦଶଟି ପୁସ୍ତକ, ଓଡ଼ିଶା ଉପରେ ତରଫିତ୍ୱ ସ୍ୱରୂପ ତତ୍ୟାଦି ବହୁ ଶିଳ୍ପ ପ୍ରତିଷ୍ଠା କରା ଯାଇଛି । ଏହାଛଡ଼ା ନାଲକୋର ୧୦୦ ଗୋଟି ଚାକାକୁ ଉର୍ଦ୍ଧ୍ୱ ଗାନ୍ଧୀ ଓ ବିଭିନ୍ନ କାରଖାନା, ଉତ୍ପାଦନରେ ୧୦୦ ଗୋଟି ଚାକାକୁ ଉର୍ଦ୍ଧ୍ୱ ଇଞ୍ଜିନିୟରୀ ଚାକାପଠ୍ୟପଠ୍ୟ କାରଖାନା, ଉତ୍ପାଦନ-ସ୍ୱରୂପ ଇଲେକ୍ଟ୍ରୋନିକ୍ସ ଏକ୍ସପରଟ୍, କମ୍ପ୍ୟୁଟର, ଚାକା ବିକାଶ ଟେକ୍ନୋଲୋଜି କାରଖାନା ଇତ୍ୟାଦି ଗଠି ରହିଛି । ତଥା ୬ ବର୍ଷ ମଧ୍ୟରେ ଓଡ଼ିଶାରେ ଏହିଭଳି ଏକ ଅନୁପୂର୍ଣ୍ଣ ଶିଳ୍ପ ବିକାଶ ବ୍ୟବସ୍ଥା ପୂର୍ଣ୍ଣ ହୋଇ ପାରିଛି ।

### ବୈଷୟିକ ଶିକ୍ଷା ଓ ଚାଳିମ୍

ଶିଳ୍ପ ବିକାଶ ସଙ୍ଗେ ସଙ୍ଗେ ବୈଷୟିକ ଶିକ୍ଷା ଓ ଚାଳିମ୍ ପାଇଁ ମଧ୍ୟ ବହୁ କ୍ଷୁଦ୍ରପୂର୍ଣ୍ଣ ପଦକ୍ଷେପ ନିଆ ଯାଇଛି । ଆରମ୍ଭ ଥିବା ଦୁଇଟି ଇଞ୍ଜିନିୟରୀ କଲେଜର ଛାତ୍ର ସଂଖ୍ୟା ପ୍ରାୟ ଦୁଇ ଶହ କରାଯାଇଛି ଏବଂ ଦୁଇଟି ନୂଆ ଇଞ୍ଜିନିୟରୀ କଲେଜ ଖୋଲା ଯାଇଛି । ଯେଉଁ ଭଳି ଗାଡ଼ି ନୂଆ ପରିବେହନ ଓ ୨ଟି ଅଭି.ସି. ଆଇ ମଧ୍ୟ ପ୍ରତିଷ୍ଠା କରାଯାଇଛି ଏ ପର୍ଯ୍ୟନ୍ତ ବୈଷୟିକ ଶିକ୍ଷା କ୍ଷେତ୍ରରେ ଉପଯୋଗଯୋଗୀ ନୂଆ ନୂଆ ପାଠ୍ୟକ୍ରମ ଆରମ୍ଭ କରାଯାଇଛି ଯଥା ଇଲେକ୍ଟ୍ରୋନିକ୍ସ, କମ୍ପ୍ୟୁଟର, ପାଠ୍ୟକ୍ରମ ଆରମ୍ଭ କରାଯାଇଛି ଯଥା ଇଲେକ୍ଟ୍ରୋନିକ୍ସ, କମ୍ପ୍ୟୁଟର, ବୟନଶିଳ୍ପ ଇତ୍ୟାଦି । ଏ ସବୁ ବ୍ୟତୀତ ଦୁଇ ଶିଳ୍ପ ବିକାଶ ପାଇଁ ଆବଶ୍ୟକ ବୈଷୟିକ ଚାଳିମ୍ ଆଉ କେତେକ ପୂର୍ଣ୍ଣ କରାଯାଇ ପାରିଛି ।

ଉତ୍ପାଦନ ଶିଳ୍ପ ବିକାଶ ବ୍ୟତୀତ ହେବା ସଙ୍ଗେ ସଙ୍ଗେ ବିଦ୍ୟୁତ୍ ସଂପର୍କ ସୁଧାରା ବୃଦ୍ଧି ଦେବା ପାଇଁ, ବିଦ୍ୟୁତ୍ ସଂପର୍କ ଉତ୍ପାଦନ ଉପଯୋଗୀ ପୂର୍ଣ୍ଣ ବିଦ୍ୟୁତ୍ ସଂପର୍କ ଆବଶ୍ୟକ ହେବ । ବିଦ୍ୟୁତ୍ ସଂପର୍କ ଉତ୍ପାଦନ କରାଯାଇ ପାଇଁ ଅନେକ ପ୍ରତିଷ୍ଠା ପ୍ରକଳ୍ପ କାର୍ଯ୍ୟକାରୀ କରାଯାଇଛି । ପ୍ରାୟ ପାଚବର୍ଷ ତଳେ ଉତ୍ପାଦନ ୯୨୩ ମେଗାଓର ବିଦ୍ୟୁତ୍ ଉତ୍ପାଦନ କରିବାକୁ ଅନୁମତି ଥିଲା, ୧୯୮୫-୮୬ ରେ ଏହି ଅନୁମତି ୧,୨୩୪ ମେଗାଓରକୁ ବୃଦ୍ଧି ପାଇଥିଲା । ଏହା ସଙ୍ଗେ ସୁଧାରା ପୂର୍ଣ୍ଣ କରାଯାଇ ପାରୁନାହିଁ ଏବଂ ଆମକୁ ଗାନ୍ଧୀ ଗୋଷ୍ଠି ବିଦ୍ୟୁତ୍ ଉତ୍ପାଦନ କରିବାକୁ ପଡୁଛି । ଆଗରୁ ଉତ୍ପାଦନ ମଧ୍ୟରେ ବିଦ୍ୟୁତ୍ ସଂପର୍କ ଉତ୍ପାଦନ ପ୍ରାୟ ଦୁଇଗୁଣିତ ନହେଲେ ଶିଳ୍ପ ବିକାଶ ବ୍ୟତୀତ ହେବ ଏବଂ ଅନ୍ୟାନ୍ୟ କ୍ଷେତ୍ରରେ ସୁବିଧା ଅଧିକାର ଅପୂର୍ଣ୍ଣ ରହିଯିବ । ସେଥିପାଇଁ ଚେନ୍ନାଇ ଓ ସାଗରୁର ପ୍ରକଳ୍ପ ଉତ୍ପାଦନ କରାଯାଇ ଏବଂ ଅପର କୋଲାର ଓ ଅପର କୋଲାର



କୃଷି  
ନିମାଣ  
ରଣ  
ପରେ  
ମୁକ୍ତି  
କରିବା  
ସଂସ୍ଥାନ

ସମୁଦ୍ର  
ଦେଶ  
ଦିନ ଧରି  
। ଗଲା  
ରେ ଏକ  
ଭିତ୍ତିକୁ  
ଅବୁତପୁର୍





ପ୍ରକୃତ ଉତ୍ପାଦନ ଆରମ୍ଭ କରିବା ଯୋଜନା କାର୍ଯ୍ୟକାରୀ କରାଯାଇଛି । ତାଳଚେର ଚାପକ ବିଦ୍ୟୁତ୍‌କେନ୍ଦ୍ରର ଉତ୍ପାଦନ ବତାଇବା ଓ ଝାରପୁରୁଡ଼ା ନିକଟରେ ଏକ ନୂତନ ଚାପକ ବିଦ୍ୟୁତ୍ କେନ୍ଦ୍ର ବସାଇବା ପାଇଁ ପଦକ୍ଷେପ ନିଆଯାଇଛି । ଭାରତ ସରକାରଙ୍କ ତରଫରୁ ତାଳଚେର ନିକଟରେ ଏକ ନୂତନ ୧୦୦୦ ମେଗାଓୟାର୍ ଶକ୍ତି ସଂପଦ ଚାପକ ବିଦ୍ୟୁତ୍‌କେନ୍ଦ୍ର ପ୍ରତିଷ୍ଠା କରାଯିବ । ଶିଳ୍ପୋଦ୍ୟୋଗକୁ ନିଜ ନିଜର ବିଦ୍ୟୁତ୍‌ଶକ୍ତି ଉତ୍ପାଦନ କରିବାକୁ ପ୍ରୋତ୍ସାହନ ଦିଆଯାଇଛି ।

### ଦାରିଦ୍ର୍ୟ ଦୂରୀକରଣ

ଦୁଷ୍ଟି ଓ ଶିଳ୍ପ କ୍ଷେତ୍ରରେ ଉତ୍ପାଦନ ବଢ଼ାଇବାକୁ ମୂଳ ଉଦ୍ଦେଶ୍ୟ ହେଉଛି ଓଡ଼ିଶାବାସୀଙ୍କର ସମୃଦ୍ଧି । ଓଡ଼ିଶାବାସୀଙ୍କ ଦାରିଦ୍ର୍ୟର ବ୍ୟାପକତା ଓ ଉଚ୍ଚତା ସମସ୍ତେ ଜାଣନ୍ତି । ୧୯୭୭-୭୮ ରେ ସାରା ଭାରତରେ ଗ୍ରାମୀଣ ପରିବାରଙ୍କ ମଧ୍ୟରୁ ଶତକଡ଼ା ପ୍ରାୟ ୫୧ ଭାଗ ଦାରିଦ୍ର୍ୟ ସୀମାରେଖା ତଳେ ଥିବା ସତ୍ତ୍ୱେ ଓଡ଼ିଶାରେ ସେହି ଅନୁପାତ ଥିଲା ଶତକଡ଼ା ୬୮ ଭାଗ । ଅନ୍ୟାନ୍ୟ ରାଜ୍ୟଙ୍କ ତୁଳନାରେ ଏ ଅନୁପାତ ଥିଲା ସର୍ବାଧିକ । ଦରିଦ୍ରତମ ଲୋକଙ୍କ ଆୟ କୃତ୍ତି ପାଇଁ ସ୍ୱତନ୍ତ୍ର ଯୋଜନା ନକଲେ ଦାରିଦ୍ର୍ୟ ଦୂରୀକରଣ ସମ୍ଭବ ନୁହେଁ, ଏ ସିଦ୍ଧାନ୍ତରେ ଉପନୀତ ହୋଇ କେନ୍ଦ୍ର ସରକାର କେତୋଟି ସ୍ୱତନ୍ତ୍ର ଯୋଜନା ପ୍ରଣୟନ କରିଛନ୍ତି । ସେ ଯୋଜନାଗୁଡ଼ିକ ବାବଦରେ ବ୍ୟୟର ଅର୍ଦ୍ଧେକ ରାଜ୍ୟସରକାରମାନେ ବହନ କରନ୍ତି । ଏପରି ଯୋଜନାଗୁଡ଼ିକ ମଧ୍ୟରେ ସମନ୍ୱିତ ଗ୍ରାମ୍ୟବିକାଶ ଯୋଜନା ବା ଆଇ.ଆର.ଡି.ପି. ସର୍ବପ୍ରଥମ । ଏଥିରେ ଦରିଦ୍ର ଲୋକଙ୍କୁ ଚିହ୍ନଟ କରି ତାଙ୍କର ଗୋଟଗାର ବଢ଼ାଇବା ପାଇଁ ପଛା ନିଗୁପଣ କରାଯାଏ ଓ ତାଙ୍କୁ କାର୍ଯ୍ୟକାରୀ କରିବା ପାଇଁ ଆବଶ୍ୟକୀୟ ଅର୍ଥର କେତେକାଂଶ ଅନୁଦାନ ବା ସର୍ବସିଦ୍ଧି ଆକାରରେ ଓ ଅବଶିଷ୍ଟାଂଶ ଗଣ ଆକାରରେ ଦିଆଯାଏ । ଷଷ୍ଠ ଯୋଜନା କାଳ ମଧ୍ୟରେ ୯,୨୧,୪୩୧ ପରିବାରକୁ ସାହାଯ୍ୟ ଦିଆଯାଇଥିଲା । ବିଗତ ଦୁଇବର୍ଷ ମଧ୍ୟରେ ଆହୁରି



୨,୯୮,୧୭୫ ପରିବାରକୁ ସାହାଯ୍ୟ ଦିଆଯାଇଛି । ଷଷ୍ଠ ଯୋଜନାକାଳରେ ତଥା ବିଗତ ଦୁଇବର୍ଷ ମଧ୍ୟରେ ସାହାଯ୍ୟପ୍ରାପ୍ତ ପରିବାର ମଧ୍ୟରୁ ଶତକଡ଼ା ପ୍ରାୟ ୪୬ ଭାଗ ଆଦିବାସୀ ଓ ହରିଜନ ଗୋଷ୍ଠୀର ସାହାଯ୍ୟ ବିତରଣରେ ଏମାନଙ୍କୁ ତଥା ସମାଜର ଦରିଦ୍ରତମ ପରିବାର ଅଗ୍ରାଧିକାର ଦିଆଯାଇଛି । ଭାରତ ସରକାରଙ୍କ ଦ୍ୱାରା କରାଯାଇଥିବା ଏକ ମୂଲ୍ୟାୟନରୁ ଜଣା ପଡ଼ିଛି ଯେ ଦେଶରେ ସମସ୍ତ ସାହାଯ୍ୟପ୍ରାପ୍ତ ପରିବାରଙ୍କ ଚିତ୍ରକୁ ଶତକଡ଼ା ୫୮ ଭାଗ ଦରିଦ୍ରତମ ଶ୍ରେଣୀର ଥିଲେ ଯେଉଁମାନଙ୍କର ବାର୍ଷିକ ଆୟ ୨୨୬୫ ଟଙ୍କାରୁ କମ୍ ହୋଇଥିବା ସତ୍ତ୍ୱେ ଓଡ଼ିଶାରେ ସେମାନଙ୍କର ଅନୁପାତ ଥିଲା ଶତକଡ଼ା ୭୨ ଅଂଶ ଆଇ.ଆର.ଡି.ପି. ର ସିଦ୍ଧାଧିକାରୀଙ୍କ ସଂଖ୍ୟା ବଢ଼ାଇବାଗାନ୍ତ୍ୟ ସରକାର ଏକମାତ୍ର ଉଦ୍ଦେଶ୍ୟ ନୁହେଁ, ଯେଉଁମାନଙ୍କର ଦାରିଦ୍ର୍ୟ ଅତ୍ୟନ୍ତ ଉଚ୍ଚ ସେମାନଙ୍କୁ ପ୍ରଥମେ ସାହାଯ୍ୟ ଯୋଗାଇ ଦେଇ ତାଙ୍କୁ ଅନାହାରରୁ ଅର୍ଥାହାରରୁ ନିଷ୍କୃତି ଦେବା ସରକାରଙ୍କ ସର୍ବପ୍ରଧାନ ଉଦ୍ଦେଶ୍ୟ ।

ଏହି ଆଭିମୁଖ୍ୟର ବନିଷ ପରିପ୍ରକାଶ ଘଟିଛି ଇ.ଆ.ଆର.ପି.ଯୋଜନାରେ । ଏହା ଓଡ଼ିଶାର ନିଜସ୍ୱ ଯୋଜନା । ଏଥିରେ ପ୍ରତ୍ୟେକ ଗ୍ରାମର ଦରିଦ୍ରତମ ପରିବାରକୁ ଚିହ୍ନଟ କରି ସାହାଯ୍ୟ ପ୍ରଦାନ କରାଯାଏ । ସମୁଦାୟ ସାହାଯ୍ୟର ଅଧିକାଂଶ ଅନୁଦାନ ବା ଗଣମୁତ, ସ୍ଥଳ ବିଶେଷରେ ଗଣ ଆଦୌ ନ ଦେଇ ସାଧୁ ପୁରାପୁରି ଅନୁଦାନ ଚାବରେ ଦିଆଯାଏ । ବିଗତ ସାତବର୍ଷ ମଧ୍ୟ ପ୍ରାୟ ୫,୧୩,୫୦୦ ପରିବାର ଏହି ଯୋଜନା ଦ୍ୱାରା ଉପକ୍ରମ ହୋଇଛନ୍ତି । ସେମାନଙ୍କ ମଧ୍ୟରୁ ଶତକଡ଼ା ୬୦ ଭାଗ ହରିଜନ ଆଦିବାସୀ ସମ୍ପ୍ରଦାୟର ।

ଗ୍ରାମାଞ୍ଚଳରେ ଅନେକ ପରିବାର ମୂଳ ଭାଗି ପେଟ ଯୋଷନ୍ତି । ନ ଥିଲେ ସେମାନଙ୍କର ଗୋଟଗାର ବନ୍ଦ ହୋଇଯାଏ । ଅନେକ ଦିନ କାମ ନ ମିଳିଲେ ସେମାନଙ୍କର ଅବସ୍ଥା ଖୋଟନାୟ ହୋଇପାରେ ଅଧିକାଂଶ ଭାଗ ଜମିରେ ଜଳପେଟେରର ସୂଚିଧା ନଥିବାରୁ ଶାଳଦଳ ଅମଳ ହେବା ପରେ ଅନେକ ମଜୁରିଆ ପରିବାର କାମ ପାଇ ପାରନ୍ତି ଓ ତାଙ୍କର ଅବସ୍ଥା ଅତି ଦୁଃଖ ହୋଇପାରେ । ଏ ପରିସ୍ଥିତି ସୁଧାରିବାର ଭାରତ ସରକାରଙ୍କ ସହାୟତାରେ ରାଜ୍ୟ ସରକାର ଗ୍ରାମାଞ୍ଚଳ କର୍ମସଂସ୍ଥାନ ବଢ଼ାଇବା ପାଇଁ ଯୋଜନା କାର୍ଯ୍ୟକାରୀ କରୁଛନ୍ତି । ଯୋଜନାରେ ଗାଈ, ବିଦ୍ୟାଳୟ ନିର୍ମାଣ, ନୂଆ କ୍ଷୁଦ୍ର ଜଳପେଟେର କାର୍ଯ୍ୟକାରୀ କରିବା ତଥା ଆଗରୁ ଥିବା ପ୍ରକଳ୍ପଗୁଡ଼ିକର ପୁନର୍ଗଠନ କରିବା, ବନାଜରଣ, ଆଦିବାସୀ ଓ ହରିଜନ ପରିବାରଙ୍କ ପାଇଁ ନିର୍ମାଣ ଉତ୍ପାଦି କାର୍ଯ୍ୟକ୍ରମ ପାଇଁ ସମ୍ଭବ ଯୋଗାଇ ଦିଆଯିବ । ପରିମାଣରେ ଗାଁଗହଳର ମଜୁରିଆମାନଙ୍କୁ ଅଧିକ କାମ ଦେଇ ଦିଆଯାଇ ପାରୁଛି ତଥା ଲୋକଙ୍କର ଅତ୍ୟାବଶ୍ୟକୀୟ ଗୃହିତା ପରିମାଣରେ ପୂରଣ କରାଯାଇପାରୁଛି । ଉଦାହରଣ ସ୍ୱରୂପ, ଦୁଇବର୍ଷ ମଧ୍ୟରେ ପ୍ରାୟ ୫,୫୦୦ ପ୍ରାଥମିକ ବିଦ୍ୟାଳୟ ଗୃହିତ ପାଇଁ ବ୍ୟବସ୍ଥା କରାଯାଇ ପାରିଛି । ଷଷ୍ଠ ଯୋଜନା କାଳ ମଧ୍ୟ ଯୋଜନା ବାବଦରେ ପ୍ରାୟ ୭୦ କୋଟି ଟଙ୍କା ବ୍ୟୟ କରାଯାଇ ପ୍ରାୟ ୭ କୋଟି ୧୮ ଲକ୍ଷ ଶ୍ରମଦିବସ ସୃଷ୍ଟି କରାଯାଇଥିଲା । ଦୁଇବର୍ଷରେ ଏ ବାବଦରେ ପ୍ରାୟ ୯୨ କୋଟି ଟଙ୍କା ବରାଯାଇଛି । ଶାରଦ ଫସଲ ଅମଳ ପରେ ମଜୁରୀ ହାର ଯେପରି ହଠାତ୍ ବଢ଼ି ଯାଇଥିଲା, ଉପରୋକ୍ତ କାର୍ଯ୍ୟକ୍ରମରେ ଅତ୍ୟନ୍ତ ସର୍ବନିମ୍ନ ମଜୁରୀ ଦିଆଯାଇଥିବାରୁ ତାହା ଅନେକାଂଶରେ କରାଯାଇପାରିଛି ।





ଦେଶରେ କୃଷିକୁ ମିଳେ ଯେ ଏସବୁ ଯୋଗ୍ୟରେ ପ୍ରଭୃତ ଅର୍ଥ ବ୍ୟୟ କରାଯାଇଥିଲେ ହେଁ ଦାରିଦ୍ର୍ୟ ସାମାଜିକ ଅତିକ୍ରମ କରୁଥିବା ପରିସରଣ ସଂଖ୍ୟା ଖୁବ୍ କମ୍ । ଆଗରୁ ଦର୍ଶାଯାଇଛି ଯେ ୧୯୭୭-୭୮ ରେ ଓଡ଼ିଶାର ଗ୍ରାମୀଣ ପରିବାରଙ୍କ ମଧ୍ୟରୁ ଶତକଡା ୬୮ ଭାଗ ଦାରିଦ୍ର୍ୟ ପ୍ରସାରିତ ଥିଲେ । ଜାତୀୟ ନମୁନା ସର୍ବେକ୍ଷଣ ୩୮ ବର୍ଷ ପର୍ଯ୍ୟନ୍ତରେ ସଂଗୃହୀତ ତଥ୍ୟ ଅନୁଯାୟୀ ୧୯୮୩-୮୪ ରେ ସେମାନଙ୍କ ଅନୁପାତ ଶତକଡା ୪୪.୭୭ ଭାଗକୁ କମିଆସିଥିଲା । ୧୯୭୭-୭୮ ରେ ଓଡ଼ିଶାରେ ଦରିଦ୍ର ପରିବାରଙ୍କ ଅନୁପାତ ସମଗ୍ର ଦେଶରେ ସର୍ବାଧିକ ଥିଲା, କିନ୍ତୁ ୧୯୮୩-୮୪ ରେ ସେ ଅନୁପାତ ବିଶେଷି ଅନ୍ୟାନ୍ୟ ରାଜ୍ୟଙ୍କ ତୁଳନାରେ କମ୍ ଥିଲା । ଏଠାରେ ଉଲ୍ଲେଖଯୋଗ୍ୟ ଯେ ସାରା ଦେଶରେ ଏହି ସମୟରେ ଦରିଦ୍ର ପରିବାରଙ୍କ ଅନୁପାତ ଶତକଡା ୨୧.୧ ଭାଗ କମିଥିବା ସମେତ ଓଡ଼ିଶାରେ ସେହି ଅନୁପାତ ଶତକଡା ୩୪.୧ ଭାଗ କମିଥିଲା । କେବଳ ବୁଢ଼ଭାଗ କେରଳ ଓ ହରିଆନାକୁ ଛାଡ଼ିଦେଲେ ଓଡ଼ିଶାରେ ଦାରିଦ୍ର୍ୟ ଦୂରତମ ଗତିରେ ହ୍ରାସ ପାଇଥିଲା । ଯେଉଁମାନେ ନିରୁପିତ ଦାରିଦ୍ର୍ୟ ସାମାଜିକ ଅତିକ୍ରମ କରିପାରି ନାହାନ୍ତି, ସେମାନଙ୍କର ସୋକରୋ ମଧ୍ୟ ବଢ଼ିଛି ଓ ସେମାନଙ୍କର ଜୀବନ ନିର୍ବାହ ଆଗ ଅପେକ୍ଷା ଅଧିକ ସୁକ୍ଷ୍ମ ହୋଇଛି ।

### ଶିକ୍ଷା ଓ ସ୍ୱାସ୍ଥ୍ୟ ବିକାଶ

କିନ୍ତୁ ଅର୍ଥନୈତିକ ଅଭିବୃଦ୍ଧି ପାଇଁ ଉଦ୍ୟମ ସଙ୍ଗେ ସଙ୍ଗେ ଲୋକଙ୍କର ଶିକ୍ଷା ଓ ସ୍ୱାସ୍ଥ୍ୟ ବ୍ୟବସ୍ଥାରେ ଅନୁରୂପ ଅଭିବୃଦ୍ଧି ନ ଘଟିଲେ ସମାଜର ସର୍ବଜନ ଉନ୍ନତି ହୋଇ ପାରିବ ନାହିଁ; ଏପରିକି କାରଣମେ ଅର୍ଥନୈତିକ ଅଭିବୃଦ୍ଧି ମଧ୍ୟ ବନ୍ଦ ହୋଇଯାଏ । ଗତ ଦଶବର୍ଷ ମଧ୍ୟରେ ଶିକ୍ଷାକ୍ଷେତ୍ରରେ ଘଟଣା ସଂପୂର୍ଣ୍ଣ ବିପ୍ଳବ ଦେଇ ଦେଖିଲେ ବହୁତ କଥା କହିବାକୁ ପଡ଼ିବ, ସମସ୍ତଙ୍କ ମୁଖ୍ୟ ସୂଚିକା- ଅର୍ଥାତ୍ ଅଧିକରୁ ଅଧିକ ଲୋକ ସାକ୍ଷିକ ନିରକ୍ଷର ନରହି ଏକ ନ୍ୟୁନତମ ପର୍ଯ୍ୟନ୍ତ ଯାଏ ଶିକ୍ଷା ଲାଭ କରିବୁ- କେତେଦୂର ପୁରଣ କରାଯାଇପାରିଛି ତାହା ସଂକ୍ଷିପ୍ତ ସୂଚନା ଦେବା ଛଡା ଏ ସ୍ତରରେ ଅଧିକା କିଛି କହିବା ସମ୍ଭବ ନୁହେଁ । ସମାଜରେ ଅଧିକାଂଶ ଲୋକଙ୍କର ଏକ ନ୍ୟୁନତମ ଶିକ୍ଷା ନଥିଲେ

ସେମାନେ ପରିବର୍ତ୍ତନର ପ୍ରୟୋଗକୁ ସୂଚକମାନ କରି ପାରିବେ ନାହିଁ । ପରିବର୍ତ୍ତନର ପ୍ରଣାଳୀରେ ସାମିଲ ହେବାର ବିଭିନ୍ନ ପ୍ରୟୋଗିକାରେ ଦକ୍ଷତା ଅର୍ଜନ କରିପାରିବେ ନାହିଁ । ଆଜିର ସମାଜରେ ପରିବର୍ତ୍ତନର ଗତି ଆଗ ଅପେକ୍ଷା ବହୁତ ଦୂରତର । ଲୋଡ଼ିଏ ବର୍ଷ ତଳେ ଯେଉଁ ସାମାଜିକ ପ୍ରୟୋଗିକା ଅତ୍ୟାଧୁନିକ ବିବେଚିତ ହେଉଥିଲା, ଲୋଡ଼ିଏ ବର୍ଷପରେ ତାହା ପୁରୁଣା ହୋଇ ପଡ଼ିଛି ଏବଂ ତା ସାମାଜରେ ନୂତନ ସାମାଜିକ କାରିଗରି କୌଶଳ ପ୍ରତିଷ୍ଠିତ ହୋଇଛି । ଯେଉଁ ସମାଜରେ ପରିବର୍ତ୍ତନ ଅପେକ୍ଷାକୃତ ମନ୍ଦର ସେ ସମାଜ ଅନଗ୍ରସର ରହିବା ଅବଶ୍ୟମ୍ଭାବ । ଅତୀତରେ ପରିବର୍ତ୍ତନ ଏତେ ଦୂରଗତରେ ଘଟୁନଥିଲା, ଯାହା ବା ଘଟୁଥିଲା ତାହା ମୁଣ୍ଡିମେସ୍ ଶିକ୍ଷିତ ବା ପ୍ରଭାବଶାଳୀ ବ୍ୟକ୍ତିଙ୍କ ନିୟନ୍ତ୍ରଣରେ ରହିବା ଫଳରେ ଜନସାଧାରଣ ତାର ସୁବିଧାକୁ ବହୁତ ହେଉଥିଲେ । ଜନସାଧାରଣକୁ ପରିବର୍ତ୍ତନର ପ୍ରକ୍ରିୟା ସହିତ ଘନିଷ୍ଠତାରେ ସଂଶ୍ଳିଷ୍ଟ କରିବାକୁ ହେଲେ ସମାଜକୁ ବ୍ୟାପକ ନିରକ୍ଷରତା ଦୂର କରି ଶିକ୍ଷାଦାନର ସୁବିଧା ସହଜକରଣ କରିବାକୁ ହେବ । ୧୯୮୧ ମସିହାର ଜନଗଣନା ଅନୁଯାୟୀ ସାରା ଦେଶରେ ମାତ୍ର ଶତକଡା ୩୨ ଭାଗ ଲୋକ ପାଠ୍ୟ ଥିଲେ, କିନ୍ତୁ ଓଡ଼ିଶାରେ ସାକ୍ଷରଙ୍କ ସଂଖ୍ୟା ଥିଲା ଶତକଡା ୩୪ ଭାଗ । ସାକ୍ଷର ମହିଳାମାନଙ୍କ ଅନୁପାତ ସାକ୍ଷର ପୁରୁଷଙ୍କ ତୁଳନାରେ ଅତ୍ୟନ୍ତ ନଗଣ୍ୟ ଥିଲା । ଏହାର ସର୍ତ୍ତକାର ପାଇଁ କରାଯାଉଥିବା ନିରୀକ୍ଷଣ ବ୍ୟତୀତ ମଧ୍ୟରେ ପ୍ରାଥମିକ ବିଦ୍ୟାଳୟମାନଙ୍କ ସଂଖ୍ୟା ତଥା ବିଦ୍ୟାଳୟରେ ନାଆଁ ଲେଖାଇବା ଲାଭକରାଣିକାଙ୍କ ସଂଖ୍ୟା ବଢ଼ାଇବା ପାଇଁ ଉଦ୍ୟମ ସର୍ବପ୍ରଧାନ । ୧୯୭୯-୮୦ରେ ରାଜ୍ୟରୁ ୩୨,୭୦୩ ପ୍ରାଥମିକ ବିଦ୍ୟାଳୟରେ ୨୭,୮୦,୦୦୦ ଲାଭକରାଣିକା ସ୍ତମ୍ଭରୁ ପଞ୍ଚମ ଶ୍ରେଣୀ ଯାଏ ଅଧ୍ୟୟନ କରୁଥିଲେ । ଦ୍ୱିତୀୟରେ ୧୯୮୨ ସୁଦ୍ଧା ଅଧିକି ପ୍ରାୟ ୬,୦୦୦ ସ୍କୁଲ ଛାପିତ ହୋଇଥିଲା ଓ ଛାତ୍ରଛାତ୍ରୀଙ୍କ ସଂଖ୍ୟା ୩୩,୬୦,୦୦୦କୁ ଚୁକ୍ତି ପାଇଥିଲା । ଏହି ସମୟରେ ନିମ୍ନ ମାଧ୍ୟମିକ ବିଦ୍ୟାଳୟ ଓ ମାଧ୍ୟମିକ ବିଦ୍ୟାଳୟଙ୍କ ସଂଖ୍ୟା ଯଥାକ୍ରମେ ୧,୭୩୮ ଓ



ନା  
କ  
କୁ  
ଗା  
ପ୍ର  
ଲ୍  
ନେ  
।  
ନକ  
ଟ,  
ଓ  
ଲ୍  
ରେ  
ପାର  
ଭାଗ  
ମଧ୍ୟ  
ରେ  
କୃତ  
ନ ଓ  
ନ  
ଅଧି  
ତେ ।  
ଅଧିକ  
ନାହିଁ  
ପାଇଁ  
ନରେ  
ଏହି  
ସକଳ  
ଛାଡ଼ି  
ସବୁ  
ଯାଏ ।  
ପାଠକ  
ଅନେକ  
କିନ୍ତୁ  
ନିର୍ମାଣ  
ରେ ଏ  
ଥିଲା ଓ  
ବିଗତ  
ବ୍ୟୟ  
ଆଗରୁ  
ଲକ୍ଷ  
ନିରୋଧ





୧,୫୨୧ ବୈଥିକା । ଦ୍ଵିତୀୟରେ ୧୯୮୬ ରେ ୧୯୭୯-୮୦ ଭୂକଳରେ ନିମ୍ନ ମାଧ୍ୟମିକ ବିଦ୍ୟାଳୟମାନଙ୍କରେ ୨,୬୭,୦୦୦ ଓ ମାଧ୍ୟମିକ ବିଦ୍ୟାଳୟମାନଙ୍କରେ ୫,୮୧,୭୦୦ ଅଧିକ ଛାତ୍ରଛାତ୍ରୀ ଅଧ୍ୟୟନ କରୁଥିଲେ । ଶିକ୍ଷାବାଦରେ ଖର୍ଚ୍ଚ ୯୧ କୋଟି ୫୮ ଲକ୍ଷ ଟଙ୍କାରୁ ୨୩୭ କୋଟି ୩୮ ଲକ୍ଷ ଟଙ୍କାକୁ ବୃଦ୍ଧି ପାଇଥିଲା । ତାରତର ଅନ୍ୟାନ୍ୟ ରାଜ୍ୟର ସମକକ୍ଷ ହେବା ପାଇଁ ଯେଉଁ ଉଦ୍ୟମ ଆରମ୍ଭ କରା ଅନୁଷ୍ଠାନ ଛାଡ଼େ ପ୍ରତ୍ୟକ୍ଷ କରାଯାଇଛି ।

ପୁସ୍ତକ ବ୍ୟବସାୟରେ ଭଲଟି ପାଇଁ ଅନେକ ପଦକ୍ଷେପ ନିଆଯାଇଛି । ଅଧିକ ସଂଖ୍ୟକ ଟଙ୍କାର ଓ ଅନ୍ୟାନ୍ୟ ପୁସ୍ତକସେବା କର୍ମଚାରୀଙ୍କୁ ନିୟୁତ ହେବା ତଥା ତାହାରଖାମାନଙ୍କରେ ଶ୍ରମାସଂଖ୍ୟା ବୃଦ୍ଧିକରଣ ପରେ ସହଯୋଗ ପରି ବ୍ୟାପାର ନିରାକରଣ ଉପରେ ଓ ଶିକ୍ଷାମାନଙ୍କୁ ଯୋଗ୍ୟ, ଦ୍ଵି-ପ୍ରଥମ, ଦୁଇଟି ଭାଗ, ଟି-ଟାଲ୍‌ସ୍, ଯନ୍ତ୍ର ଓ ମିଳିମିଳାଇ ପ୍ରତିଷ୍ଠାପନ ତଥା ବିଭାଗର ଉପରେ ଗୁରୁତ୍ଵ ଆରୋପ କରାଯାଇଛି । ଉତ୍ତମ, କଟକ ଓ ପୁରୀ ଜିଲ୍ଲାରେ ଶୁଣି ହୋଇଥିବା ଆରୋଗ୍ୟ ପାଇଁ ସର୍ବାଧିକ ଟିକିଆ ପଦ୍ଧତି ଗ୍ରହଣ କରାଯାଇଛି ଓ ନିକଟ ଭବିଷ୍ୟତରେ ମୟୂରଭଞ୍ଜ ଓ ବେଲାନାଳ ଜିଲ୍ଲାରେ ତାହା କରାଯିବ । ସାର୍ବଜନୀନ ପ୍ରତିଷ୍ଠାପନ କାର୍ଯ୍ୟକ୍ରମରେ ୧୯୮୬-୮୭ ରେ ଏକକର୍ଷଣ କମ୍ ଶିକ୍ଷକ ମଧ୍ୟରୁ ଶତକଡ଼ା ପ୍ରାୟ ୬୦ ଭାଗକୁ ଯୋଗ୍ୟ, ଦ୍ଵି-ପ୍ରଥମ, ଦୁଇଟି ଭାଗ, ଟି-ଟାଲ୍‌ସ୍ ଓ ଯନ୍ତ୍ର ପ୍ରତିଷ୍ଠାପନ ବ୍ୟବସାୟରେ ପ୍ରମୁଖ କରାଯାଇ ପାରିଥିଲା ଏବଂ ଅତିରିକ୍ତ ୨୫ ଭାଗରୁ ୮୦ ଭାଗ ଶିକ୍ଷକଙ୍କୁ ଏବଂ ତୋରୁ ଦୁଇଟିର ଉତ୍ତମ ପ୍ରତ୍ୟକ୍ଷ କରାଯାଇଛି । ଗର୍ଭବତୀ ମହିଳାଙ୍କ ମଧ୍ୟରୁ ଶତକଡ଼ା ପ୍ରାୟ ୪୮ ଭାଗକୁ ଟି-ଟାଲ୍‌ସ୍ ଟଙ୍କାରେ ଉତ୍ତମର ବିଆଯାଇ ପ୍ରସବ ସମୟରେ ମାତାମାନଙ୍କ ଟି-ଟାଲ୍‌ସ୍ ରୋଗରୁ ରକ୍ଷା କରାଯାଇପାରେ । ଯେଉଁ ଅର୍ଥାଧିକ ସର୍ବତର ମହିଳା ଏସୁଯୋଗ ପାଇ ପାରୁନାହାନ୍ତି ତାକୁ ତଥା ଅତିଶୀଘ୍ର ଯୋଗାଣକରା ଯୋଜନା କରାଯାଇଛି ।

### ପାଳାୟ କଳ ଯୋଗାଣ

ଗ୍ରାମାଞ୍ଚଳରେ ପାଳାୟ କଳର ପ୍ରଚାର ବିନା ଦୁର୍ଘଟ ପାଳାୟ କଳ ଯୋଗୁଁ ଲୋକମାନେ ବିଭିନ୍ନ ପ୍ରକାର ରୋଗରେ ଆକ୍ରାନ୍ତ ହୁଅନ୍ତି । ତେଣୁ ଦ୍ଵି-ଶୁକ ପାଳାୟ କଳ ଯୋଗାଣ ଉପରେ ସରକାର ଗୁରୁତ୍ଵ ଆରୋପ କରିଛନ୍ତି । ଶୁଣି ଯୋଜନାରେ କଳକୃଷି ଗ୍ରାମମାନଙ୍କରେ କଳ ଯୋଗାଣ ହେବାର ଏକ ବ୍ୟବସ୍ଥା ଯୋଜନା କାର୍ଯ୍ୟକାରୀ କରାଯାଇଥିଲା । ଏହା ପୂର୍ବରୁ କେବଳ ୩୪୬୧ଟି କଳକୃଷି ଗ୍ରାମରେ ୧୧୮୪୬ଟି କଳକୃଷି କରାଯାଇଥିଲା ଯେଉଁ, ଶୁଣି ଯୋଜନା କାଳରେ ଏହାର ସ୍ଵରୂପ ବିସ୍ତାର କରାଯାଇ ୨୨୩୫୭ଟି ଗ୍ରାମରେ ୬୪୩୦୩ଟି କଳକୃଷି କରାଗଲା । ଏପରି ଭାବେ, ଯୋଜନାକାଳ ଶେଷ ପୂର୍ବା ୨୫୮୧୮ଟି କଳକୃଷି ଗ୍ରାମରେ ୭୬୧୪୯ଟି କଳକୃଷି କରାଯାଇ ପାରିଲା । ଏହାରେ ଉତ୍ତମଯୋଗ୍ୟ ଯେ ପାଳାୟ କଳଯୋଗାଣକୁ ବିଭାଗ ପାଇଁ ଭାରତ ସରକାର ୧୯୮୩-୮୪ ଏବଂ ୧୯୮୪-୮୫ ମସିହାରେ ରାଜ୍ୟମାନଙ୍କୁ, ଏକ ଯୋଗାଣ ଅନୁଦାନ (Incentive award) ଦେଉଥିଲେ ଏବଂ ଏହି ଦୁଇ ବର୍ଷରେ ଓଡ଼ିଶାରେ କଳଯୋଗାଣ ସମ୍ପର୍କରେ ସଫଳତା ପୂର୍ବକ ଭାରତ ସରକାର ରାଜ୍ୟକୁ ଯଥାକ୍ରମେ ୪ କୋଟି ୫୦ ଲକ୍ଷ ଟଙ୍କା ଓ ୪ କୋଟି ୧୩ ଅନୁଦାନ ଦେଉଥିଲେ । ଉପର ଯୋଜନାରେ ଏହି କାର୍ଯ୍ୟକ୍ରମକୁ ବୃଦ୍ଧିକରଣ କରାଯାଇ ଅବଶିଷ୍ଟ

କଳକୃଷି ଗ୍ରାମ ମାନଙ୍କରେ ପାଳାୟ କଳର ଅନୁଷ୍ଠାନ ସମ୍ପୂର୍ଣ୍ଣତାରେ ପୂର୍ଣ୍ଣ କରାଯିବା ନିମ୍ନ୍ନ ରହିଛି । ବିଗତ ଦୁଇବର୍ଷ ମଧ୍ୟରେ ୬୫୦୯ ଟି ଗ୍ରାମରେ ୧୩୯୭୫ଟି କଳକୃଷି କରାଯାଇଛି ।

### ଅନ୍ୟ, ଅନ୍ୟ ପାଇଁ

ଅନ୍ୟ ଶିକ୍ଷାମାନଙ୍କ ଲାଭନପାଳ ପାଇଁ ତଥା ଶାଗାରିକ ଅନ୍ୟାନ୍ୟାନ୍ୟ ବ୍ୟକ୍ତିଙ୍କ ଜ୍ୟୋତିଷାଧିକାର ପାଇଁ ଅନେକ ନୂତନ ବ୍ୟବସ୍ଥା କରାଯାଇଛି । ଅନ୍ୟାନ୍ୟାନ୍ୟ ଅନ୍ୟାନ୍ୟାନ୍ୟ ସଂଖ୍ୟା ଯେ ବୈଦିକ କେବଳ ତଥା ନୁହେଁ, ସେମାନଙ୍କର ଉଦ୍ୟୋଗ ତଥା ଅନ୍ୟାନ୍ୟ ଶିକ୍ଷା ଲାଭ ପାଇଁ ଆଗରୁ ବିଆଯାଉଥିବା ଅନୁଦାନ ଯଥେଷ୍ଟ ପରିମାଣର ବଦଳ ଦିଆଯାଇଛି । ଦକ୍ଷିଣାପଶ୍ଚିମ ବିଭାଗ ବ୍ୟକ୍ତିଙ୍କୁ ମାସିକ ଭାବେ ଦିଆଯାଇଛି । ସବୁଠାରୁ ଉତ୍ତମମାନଙ୍କ ଉପରେ ହେଉଛି ଦୁର୍ଘଟନା ବ୍ୟୟର କାର୍ଯ୍ୟକାରୀତା ପାଇଁ ଶିକ୍ଷାଦାନ ବ୍ୟବସ୍ଥାର ବିସ୍ତାର ୧୯୮୦-୮୧ ରେ ସେମାନଙ୍କ ପାଇଁ ସର୍ବମୋଟ ୫ଟି ବିଦ୍ୟାଳୟ ଥିବାପରେ ୧୯୮୬-୮୭ ପୁରୀ ବିଦ୍ୟାଳୟ ସଂଖ୍ୟା ୨ ହୋଇପାରିଛି । ଅନ୍ୟାନ୍ୟ ଛାତ୍ରଛାତ୍ରୀଙ୍କ ଖର୍ଚ୍ଚ ରୁଣ୍ଡାକାର ପାଇଁ ତାହା ପରିମାଣ ଆଉ ଅପେକ୍ଷା ଯଥେଷ୍ଟ ବଡ଼ା ଦିଆଯାଇଛି । ବିଭିନ୍ନ ବ୍ୟକ୍ତି ବିନା ମୂଲ୍ୟରେ ଶୁଣିପ୍ରସାର, ଟି-ଟାଲ୍‌ସ୍ ଓ ବିଭାଗୀୟ ଯୋଗ୍ୟ ଦିଆଯାଇଛି ଓ ପ୍ରାବଳ୍ୟ ହେବା ପାଇଁ ଆର୍ଥିକ ସାହାଯ୍ୟ ଦିଆଯାଇଛି ।

ଉପରୋକ୍ତ ବିବିଧୀ ପୂର୍ଣ୍ଣ ନୁହେଁ; ଅବସ୍ଥା ଓ ଅନୁପ୍ରସାର ଦ୍ଵାରା ପାଳାୟ ପାଇଁ କରାଯାଇଥିବା ଉଦ୍ୟମର କେତୋଟି ବିଗ ପ୍ରତି ଆକର୍ଷଣ କରିବା ଏହି ବିଚାରଣାର ମୂଳ ଉଦ୍ଦେଶ୍ୟ । ଗୋଟିଏ ଦୁର୍ଘଟ ଦେଖିଲେ ଜାଣି ସଫଳରେ ସାତ ବର୍ଷ ପ୍ରତି ନିରାଶ୍ୟ ଅଂଶଟିଏ, ଅନ୍ୟ ଦୁର୍ଘଟ ଦେଖିଲେ ସମାଜର ସମୁଦାୟ ଓ ଅନ୍ୟାନ୍ୟ ଦୁର୍ଘଟ ପାଇଁ ଅନୁଦାନର ସ୍ଵାଭାବିକତା ପଂଶରେ କରାଯାଇଥିବା ପ୍ରତି ଉଦ୍ୟମ ତାପର୍ଯ୍ୟପୂର୍ଣ୍ଣ । ଗଲା ସାତ ବର୍ଷ ମଧ୍ୟରେ ଅନେକ ବ୍ୟାଧି ସମ୍ବନ୍ଧେ ରାଜ୍ୟର ସର୍ବାଙ୍ଗ ଉନ୍ନତି ପାଇଁ କହୁମୁଖା ପ୍ରତିଷ୍ଠା କରାଯାଇ ଏହି ପ୍ରତିଷ୍ଠା ପଳରେ ଅନେକ କ୍ଷେତ୍ରରେ ଅନୁପ୍ରସାର ସାପରାମ୍ୟ ମିଳିଛି । ଏହି ସାପରାମ୍ୟର ଚିନ୍ତି ଉପରେ ଠିଆ ହୋଇ କାରୁଣି, ପୁରୀ ସାମାଜିକତା ଓ ନୈରାଶ୍ୟ ପୂରେର ଯାଉଛି, ଆଗକୁ ଦ୍ଵି-ଶୁକ ସମ୍ବୋଧକ ନିମ୍ନ୍ନ ସାପରା କରାଯିବାର ଆରମ୍ଭ ତ୍ୟୟ ଆସୁଛି । ଦାରିଦ୍ର୍ୟ ଆମର ରାଜ୍ୟରୁ ନୁହେଁ ବୋଲି ଏକ ସ୍ଵପ୍ନ ଧାରଣା ଭିତରେ ଜନଶଃ କଳକର ହେଉଛି । ଯେଉଁ ସମାଜ ଧାରେ ୫ ଟି ଉତ୍ତମ, ସମୁଦି ଓ ସ୍ଵାଧିମାନ ଦୁର୍ଘଟ ବିଚେଚନା କଲେ ପୂର୍ବର ସମାଜରୁ ପୁଅକ ଓ ଶ୍ରେୟସର ।

ମୁଖ୍ୟ ସଚିବ, ଓଡ଼ିଶା ସଚିବାଳୟ





# ବିଂଶସୂତ୍ରୀ କାର୍ଯ୍ୟକ୍ରମ-୧୯୮୭

- 1 ଗ୍ରାମାଞ୍ଚଳରେ ଦାରିଦ୍ର୍ୟ ଦୂରୀକରଣ ।
- 2 ବର୍ଷା ଜଳ ଉପରେ ନିର୍ଭରଶୀଳ ଜମିରେ ଗୃଷ୍ୟବାସ ଲାଗି ପଦକ୍ଷେପ ।
- 3 ଜଳସେଚନ ପାଇଁ ମିଳୁଥିବା ଜଳର ଅଧିକ ଉପଯୋଗ ।
- 4 ଅଧିକ ଅମଳ ।
- 5 ଭୂ-ସଂଶ୍ଳାର ଆଇନକୁ ଲାଗୁ କରାଯିବ ।
- 6 ଗ୍ରାମାଞ୍ଚଳର ଶ୍ରମିକମାନଙ୍କ ନିମନ୍ତେ ସ୍ୱତନ୍ତ୍ର କାର୍ଯ୍ୟକ୍ରମ ।
- 7 ପରିଶ୍ରମ ପାନୀୟ ଜଳ ।
- 8 ସମସ୍ତଙ୍କ ପାଇଁ ସ୍ୱାସ୍ଥ୍ୟ କାର୍ଯ୍ୟକ୍ରମ ।
- 9 ଦୁଇଟି ସନ୍ତାନ ବିଶିଷ୍ଟ ପରିବାର ଉପରେ ଗୁରୁତ୍ୱ ପ୍ରଦାନ ।
- 10 ଶିକ୍ଷାର ସଂପ୍ରସାରଣ ।
- 11 ତପଂସିଲଭୁକ୍ତ ଜାତି ଓ ସଂପ୍ରଦାୟର ଲୋକମାନଙ୍କ ପାଇଁ ନ୍ୟାୟ ପ୍ରଦାନ ।
- 12 ମହିଳାମାନଙ୍କୁ ସାମ୍ୟ ପ୍ରଦାନ ।
- 13 ଯୁବକମାନଙ୍କ ପାଇଁ ନୂତନ ସୁଯୋଗ ।
- 14 ଜନସାଧାରଣଙ୍କ ପାଇଁ ଗୃହ ଯୋଗାଣ ।
- 15 ବସ୍ତି ଉନ୍ନୟନ ।
- 16 ଜଙ୍ଗଲ ନିମନ୍ତେ ନୂତନ କୌଶଳ ।
- 17 ପରିବେଶ ସୁରକ୍ଷା ।
- 18 ଖାଉଟିମାନଙ୍କ ସ୍ୱାର୍ଥରକ୍ଷା ।
- 19 ଗ୍ରାମାଞ୍ଚଳକୁ ଶକ୍ତି ଯୋଗାଣ ।
- 20 ଟିକାକରଣ ଆଶା ଆକାଂକ୍ଷା ପୂରଣ କଲାଭଳି ପ୍ରଶାସନ ।



# ପଞ୍ଚତ୍ର ରଥଯାତ୍ରା ଉପଲକ୍ଷେ

## ପୌର ସଂସ୍ଥା

### ଆପଣମାନଙ୍କ ସେବାରେ

କିରତ ଏକବର୍ଷ ଲୋକ ସଚ୍ଚିନିଧି ଶାସନରେ ପୌର ସଂସ୍ଥାର ସହରର କିକାତ ପାଇଁ ବିଭିନ୍ନ ଉନ୍ନୟନ ମୁଳକ କାର୍ଯ୍ୟ

- ୧ ଓଡ଼ିଶାର ସର୍ବ ପ୍ରଥମ ପୌର ସଂସ୍ଥାର ନିଜସ୍ୱ ବସ୍ତାଣ୍ଡର କାର୍ଯ୍ୟ ସଂପୂର୍ଣ୍ଣ
- ୨ ପୌର ସଂସ୍ଥାଦ୍ୱାରା ଦ୍ରୁତ ଗତିରେ ଆଗେଇ ଶୁଭିକା ଆଧୁନିକ ଚାଉଳ ହରର ନିର୍ମାଣ କାର୍ଯ୍ୟ
- ୩ ଦୁଇଗୋଟି ସ୍କୁଲ ଶୌଭକ୍ଷର ନିର୍ମାଣ କାର୍ଯ୍ୟ ସମ୍ପୂର୍ଣ୍ଣ
- ୪ ସମୁଦ୍ର କୁଳକୁ ସରସ ସୁନ୍ଦର କରି ସମୁଦ୍ର ବାଲିରେ ସର୍ବଦ୍ୱାରା ଚଳାଏ ପର୍ଯ୍ୟନ୍ତ ଆଗେଇ ସଜାର କାର୍ଯ୍ୟ ଆସି ଡିନିମାସ ମଧ୍ୟରେ ସମ୍ପୂର୍ଣ୍ଣ କରିବାର ଯୋଜନା ।
- ୫ ଯାତ୍ରାମାନଙ୍କର ପ୍ରବିଧି ନିମନ୍ତେ ସିଂହଦ୍ୱାରାରେ ଅତ୍ୟାଧୁନିକ ପରିସ୍ଥାପନ ନିର୍ମାଣ ଆସତା ରଥଯାତ୍ରା ମଧ୍ୟରେ ସଂପୂର୍ଣ୍ଣ କରିବାର ପରିକଳ୍ପନା ।
- ୬ ସିଂହଦ୍ୱାର ନିକଟସ୍ଥ ନବାବଖାନାଗଳିରେ, ନରେନ୍ଦ୍ର କୋଣରେ ଓ ମାଛ ମାକେଟ ନିକଟରେ ତିନୋଟି ଅତ୍ୟାଧୁନିକ ସ୍କୁଲ ଶୌଭକ୍ଷ ନିର୍ମାଣର ପରିକଳ୍ପନା ।
- ୭ ବର୍ଷାଦିନ ପୂର୍ବରୁ ସହରର ମୁଖ୍ୟବାନ ସମେତ ଅନ୍ୟାନ୍ୟ ନୀଳଗୁଡ଼ିକର ନିର୍ମାଣ କାର୍ଯ୍ୟ ସଂପୂର୍ଣ୍ଣ
- ୮ ସହରର ବିଭିନ୍ନ ସ୍ଥାନରେ ତିରିଶି ଗୋଟି ନୂତନ ରାସ୍ତା ନିର୍ମାଣ
- ୯ ସହରର ବିଭିନ୍ନ ସ୍ଥାନରେ ୪୫ ଗୋଟି ପୁରାତନ ରାସ୍ତାର ଉନ୍ନତିକରଣ
- ୧୦ ଚଳିତ ବର୍ଷରୁ ଆରମ୍ଭକରି ଆସତା ଦୁଇବର୍ଷ ମଧ୍ୟରେ ସହରର ସମସ୍ତ କଣ୍ଠ ପାଇଖାନାକୁ ପକ୍ୱା ପାଇଖାନାରେ ପରିକରିବାର ଯୋଜନାର ସଫଳ ରୂପାୟନ ।
- ୧୧ ସହରର ବିଭିନ୍ନ ସ୍ଥାନରେ ପଶୁ ଗୋଟି ଦୋକାନ ଗଢ଼ ନିର୍ମାଣ
- ୧୨ ସହରର ମୁଖ୍ୟ ଆର୍ମିଷ୍ଟ୍ର ଗୋଟି ଚାଉରଖାନା ଡିକୋରୁ ଆଗ୍ରଣ ହରିହର ଛକ ପର୍ଯ୍ୟନ୍ତ ରାସ୍ତାକୁ ଏକ ଅତ୍ୟାଧୁନିକ ରାସ୍ତାରେ ପରିଣତ କରିବାର ଯୋଜନା ।
- ୧୩ ଗଡ଼ବର୍ଷ ସହରର ବିଭିନ୍ନ ସ୍ଥାନରେ ୪୦ ଗୋଟି ନଅକୁପ ବସାଯିବା ସମ୍ଭାଷଣ ଚଳିତ ବର୍ଷ ଆହୁରି ଅଧିକ ସଂପୂର୍ଣ୍ଣ ନକକୁପ ବସାଯିବାର ପରିକଳ୍ପନା ।
- ୧୪ ସର୍ବଦ୍ୱାର ଶୁଖାନର ଉନ୍ନତିକରଣ ନିମନ୍ତେ ପରିକଳ୍ପନା
- ୧୫ ସହରରେ ଅଧିକ ଦୁଇଗୋଟି ଚାଉଳ ବସ ଚଳାଚଳ କରିବାର ଯୋଜନା
- ୧୬ ସହରର ତଥା ବାହାରର ଜନସାଧାରଣଙ୍କ ପ୍ରବିଧି ନିମନ୍ତେ ଏକ କଲ୍ୟାଣ ମଣ୍ଡପ ନିର୍ମାଣର ପରିକଳ୍ପନା
- ୧୭ ଅନ୍ୟାନ୍ୟ ବର୍ଷ ଅପେକ୍ଷା ପଶ୍ୟକର ସମେତ ପୌର ସଂସ୍ଥାର ଅନ୍ୟାନ୍ୟ ବିଭିନ୍ନ ଆବାସରେ ସତୋଷତନକ ଅଗ୍ରଗତି ରଥଯାତ୍ରା ସମୟରେ ଯାତ୍ରାମାନଙ୍କର ପ୍ରବିଧିପାଇଁ ଜଳଯୋଗାଣ, ସାଧ୍ୟ, ଆଗେଇ ଓ ଗମନାଗମନ ଉତ୍ପାଦିର ସୁବିଧା ଯୋଗାଇ ଦିଆଯାଇଛି । ପୌର ସଂସ୍ଥାର ସାଧାରଣ ତଥା ସହରର ସର୍ବାଙ୍ଗୀନ ଉନ୍ନତି ନିମନ୍ତେ ଆମେ ଦୃଢ଼ ପଦକ୍ଷେପ ଗ୍ରହଣ କରିବା । ଉନ୍ନତ ସାଧାରଣ ଓ ସହଯୋଗ ଆମର କାମ୍ୟ ।

ସ୍ୱା. ବଳରାମ ମହାପାତ୍ର  
କାର୍ଯ୍ୟ ନିର୍ବାହୀ ଅଧିକାରୀ,  
ପୁରୀ ପୌର ସଂସ୍ଥା କାର୍ଯ୍ୟାଳୟ, ପୁରୀ

ସ୍ୱା. ମହେଶ୍ୱର ମହାପାତ୍ର  
ନଗରପାଳ  
ପୁରୀ ପୌର ସଂସ୍ଥା, ପୁରୀ

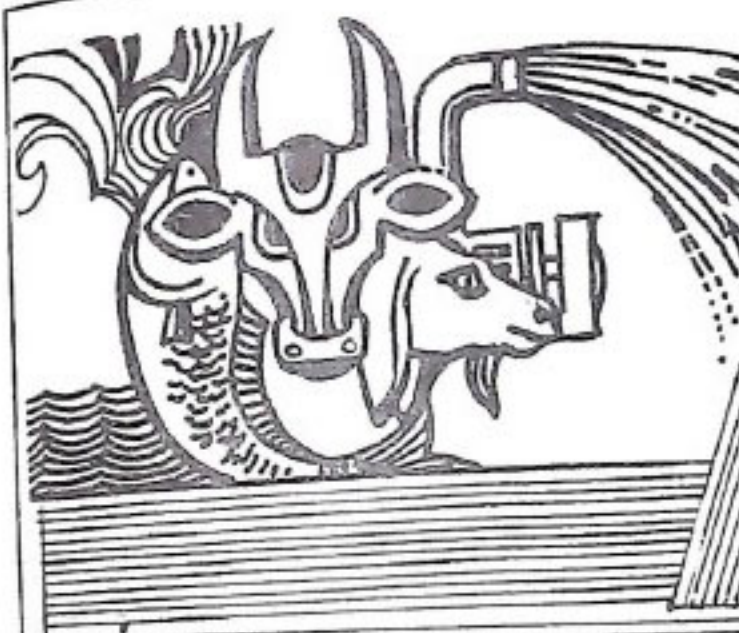

# ସଫଳ କାହାଣୀ

## କମାଗୁରୁ ଗ୍ରାମର ବିକାଶ କାହାଣୀ

ଶ୍ରୀ ବ୍ରଜକିଶୋର ଦାସ

ଖୋର୍ଦ୍ଧାଠାରୁ କାଶ୍ୟ ରାଜପଥରେ ବ୍ରହ୍ମପୁର ଗଳାବେଳେ ବଡ଼ ପୋଖରୀଆ ଛକଠାରୁ ସାତେ ୪ କି.ମି ଗୋଟିଏ ସରୁ ନାଲିଆ ଗାଆଁ ଲମ୍ବି ଯାଇଛି କମାଗୁରୁ ଗ୍ରାମକୁ। ଗାଁରେ ପର୍ଯ୍ୟନ୍ତ ପୂର୍ବରୁ ଯେ କୌଣସି ଦର୍ଶକ ମୁଗ୍ଧ ହେବ ଗ୍ରାମର ପରିବେଶ ଦେଖି । ଅଟଳା ପାହାଚଠାରୁ ଆରମ୍ଭକରି ଗ୍ରାମ ସ୍ୱରାଜ୍ୟରେ ଥିବା ପୁରୁଣା ଛକକୁ ଦେଖିଲେ କଳର ପ୍ରତି ଗ୍ରାମଲୋକଙ୍କର ମମତା ବେଶ ବୁଝି ହେବ । ସ୍ୱରାଜ୍ୟରେ ଥିବା କ୍ଷେତରୁ ବୁଝିଲେ ଲୋକମାନଙ୍କର ସୁଖପ୍ରତି ଥିବା ସ୍ୱପନ ଆଗ୍ରହ ନିଶ୍ଚିତ ଭାବେ ଅନୁଭବ କରିହେବ ।



ପୁରୀ ଜିଲ୍ଲା ଟାଙ୍ଗା ବ୍ଲକର ଏକ ଗାଁର ଲୋକ ସଂଖ୍ୟା ଦୁଇ ହଜାରରୁ ଅଧିକ ହେବ । ଏଠାରେ ମଧ୍ୟ ଗ୍ରାମପଞ୍ଚାୟତ କାର୍ଯ୍ୟାଳୟ ଅଛି । ଅତି ପୁରୁଣା ଗାଁ, କହି ହେବନି କେବେଠାରୁ ଏହା ଗଢ଼ି ଉଠିଛି । ଲୋକ ମୁଖରେ ନାନପ୍ରକାର କଥା ଶୁଣାଯାଏ । ବହୁଦିନ ତଳେ ଜଣେ କମାଲୋକ ଏଠାରେ ବାସ କରୁଥିଲା । ଏହି ଲୋକର ଦାଉରେ ସେ ଅଞ୍ଚଳର ଲୋକ ଅସୁବିଧା ହୋଇ ପଡ଼ୁଥିଲେ । ଏହି ଦୁର୍ଭାଗ ତାଙ୍କିକ ବ୍ୟକ୍ତିକୁ ବିନାଶ କରିବା ପାଇଁ ତତ୍କାଳୀନ ଖୋର୍ଦ୍ଧା ରାଜା ଆଦେଶ ଦେଇଥିଲେ ଓ ତାଙ୍କୁ ବହୁଗଠାର ସହିତ ନିହତ କରାଯାଇଥିଲା । ଲୋକମୁଖରୁ ଶୁଣାଯାଏ ଯେ, ଏହି ଲୋକର ଅତିମ ଉଚ୍ଚା ଅନୁଯାୟୀ ଏହି ଗଡ଼କୁ କମାଗଡ଼ ନାମ ଦିଆଯାଇଥିଲା ଓ ଜଳକ୍ରମେ ଅପଭ୍ରଂଶ ହୋଇ ଏହା କମାଗୁରୁ ହୋଇଛି । ବିନାପକାମାନଙ୍କୁ ତାଳା ଡେପୋସିଟ୍ ଉପାଧି ଦେଇଥିଲେ । ଏହା ବ୍ୟତୀତ ଦଳବେହେରା, ଦେବେଇ, ଦାସ, ମଙ୍ଗରାଜ, ମହାରଥା, ମାଝା, ମହାରଥା, ବୈଆରସିଂହ, ଗାଣାସିଂହ, ପଲାଇ, ସାମନ୍ତରାୟ, ମହାପାତ୍ର, ସାମନ୍ତସିଂହାର, ଉଦେନ୍ଦ୍ର, ପାଲଟା ସିଂହ, ମହାନ୍ତି, ଲେଙ୍କା, ସୁଧାନ, ରାଉତ, ରାଣବାର, ପାଳକରାୟ ଓ ତମ୍ବି ପ୍ରଭୃତି ଉପାଧିପୁରୀ ବ୍ୟକ୍ତିଙ୍କର ବଂଶଧର ଏହି ଗ୍ରାମରେ ବାସ କରୁଛନ୍ତି । ଯାହା ହେଉ ଏହା ଯେ, ଏକ ଅତି ପୁରାତନ ଗ୍ରାମ ଏଥିରେ ସଂଦେହ ନାହିଁ ।

ବ୍ରାହ୍ମଣ, ଦଳେଇ, ତରା, କମାର, ତେଲି, କୁମାର, ଗଉଡ଼, ମାଳି ଓ କେତେକ ପ୍ରଭୃତି ସାଧୁ ସବୁ ଗାଁର ଲୋକ ଗାଁରେ ଅଛନ୍ତି । ସାଧୁ ୨୦ ଘର ହରିଜନ ଓ ସାଧୁ ୩୦ଟି ଆଦିବାସୀ ପରିବାର ଗାଁରେ ଅଛନ୍ତି । କୁର, ମହିଳା ସମିତି, ଯୁବକ ସଂଘ ଓ ପଲ୍ଲୀଶ୍ୱେତାମଣ୍ଡଳୀ ଅନୁଷ୍ଠାନ ଗୁଡ଼ିକ କାର୍ଯ୍ୟ କରୁଛି । ବିଶେଷଭାବରେ ପଲ୍ଲୀଶ୍ୱେତାମଣ୍ଡଳୀ କାର୍ଯ୍ୟକ୍ରମଗୁଡ଼ିକ ଗ୍ରାମବାସୀମାନଙ୍କୁ ବିଶେଷ ସହାୟକ ହୋଇଥିବାର ଜଣାଯାଇଛି । ସ୍ୱଳ୍ପ ଲୋକମାନଙ୍କର ମୁଖ୍ୟ ଧରା ଓ ଲୋକମାନେ ଏଥିପାଇଁ ସ୍ୱଳ୍ପ ଆଗ୍ରହ ବୋଲି ବାବନିଧା ଦେଇ ପଲ୍ଲୀଶ୍ୱେତାମଣ୍ଡଳୀର ଆବାହକ ତଥା ନେତାଙ୍କ କୃତେ ସେକ୍ସଟାଣା ଶ୍ରୀ କରନ୍ତାଥ ଦାସ କହନ୍ତି । ମାଟିର ଉପର ଭାଗରୁ ଖୁବ୍ କମ ତଳେ ପଥୁରିଆ ମାଟିପଡ଼େ । ଏକାକିମାଟିରେ କୃଷି ଉତ୍ପାଦନ ପାଇଁ ସୁଖକର ଉଦ୍ୟମ ଦେଖି ବିଶ୍ୱ ବ୍ୟାକର ପ୍ରତିନିଧିମାନେ ମଧ୍ୟ ଆଶ୍ଚର୍ଯ୍ୟ ହୋଇଥିଲେ । ଗ୍ରାମର



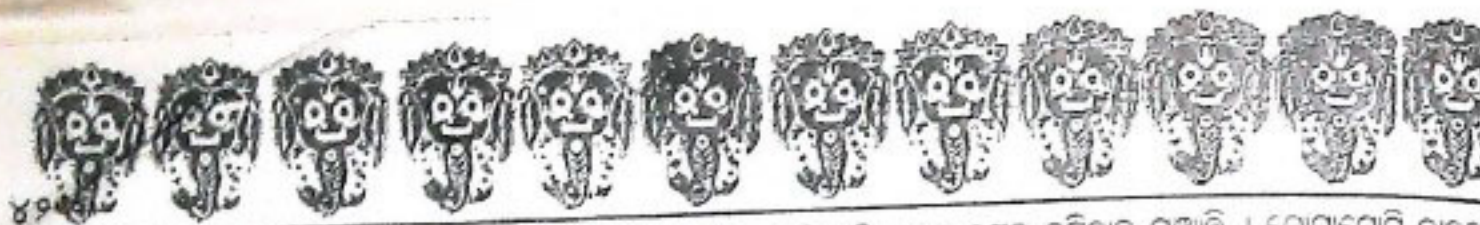

ପ୍ରତ୍ୟେକ ପରିବାର ଗୃହ ସହ ଉଣା ଅଧିକେ ସଂପୂର୍ଣ୍ଣ । ନିଜ ଉଦ୍ୟମରେ ଅଧିକ ଫସଲ ପାଇଁ ସମସ୍ତେ ଯତ୍ନବାନ ଓ ଏକ ଉତ୍ସୁକ ଉର୍ଦ୍ଧ୍ୱ ସେତ କୃଷି ଗ୍ରାମର ଗୁଣବିଶେଷ ବିଶେଷ ହୋଇ ରହିଛି । ଧାନ, ମୁଗ ଓ ବିଭିନ୍ନ ପ୍ରକୃତି ମୁଖ୍ୟ ଫସଲ ହେଲେ ମଧ୍ୟ ଆଖୁ, ବାଦାମ ଓ ପରିପରିବା ପ୍ରକୃତି ସାଧାରଣତଃ ଗୁଣ କରାଯାଇଥାଏ । ଗୁଣକାମରେ ଉଲ୍ଲେଖନୀୟ କାର୍ଯ୍ୟପାଇଁ ଗ୍ରାମର ଗୁଣା ଓ କୈଳାସ ଚନ୍ଦ୍ର ମହାନ୍ତି ପୁରସ୍କୃତ ହୋଇଛନ୍ତି । ସର୍ବଶ୍ରୀ ଲକ୍ଷ୍ମଧର ଲେଙ୍କା, ଦାଗଫୁଲ ଗଣେଶ, ବ୍ରହ୍ମାନନ୍ଦ ମହାନ୍ତି, ଅଲୋକେଶ୍ୱରୀ ଓ ଅମରସିଂହାର, ସ୍ୱାଧୀନତା ସଂଗ୍ରାମୀ ଶ୍ରୀ ଗୋବିନ୍ଦଚନ୍ଦ୍ର ଓ ପଞ୍ଚାଶ୍ରୋତାମଣିଦାସ ସଭାପତି ବୈରାଗୀ ଚରଣ ମହାପାତ୍ର, ନିର୍ମଳ କୁମାର ପ୍ରଧାନ, ଗାମଚନ୍ଦ୍ର ଗଣେଶ, ଉପେନ୍ଦ୍ର ପାତ୍ର, ଦୁଃଖାସନ ମାଣି, ମହୁଡ଼ି ମହାନ୍ତି, ବନମାଳା କନିଆରୀସିଂହ, କାନୁ ଚରଣ ଗାଉଡ଼, ଲକ୍ଷ୍ମଣ ଚଣ୍ଡି, ଦାଗଫୁଲ ଚଣ୍ଡି, ଲାଗଣ ଚଣ୍ଡି, ଅଭିରାମ ସାମନ୍ତସିଂହାର, ପ୍ରାଣ ନାଥ ସାମନ୍ତସିଂହାର, ଶିବରାମ ସାମନ୍ତରାୟ, ରାଘବ ଚନ୍ଦ୍ର ମହାନ୍ତି, ଦୁଃଖାସନ ଚଣ୍ଡି ପ୍ରମୁଖ ବହୁ ବ୍ୟକ୍ତି ଗୁଣର ଉନ୍ନତି ପାଇଁ ଅତ୍ୟନ୍ତ ଉଦ୍ୟମ କରି ସୁଲିଭିତ ।

ଠାରେ ନି.ପ୍ରା., ମି.ଉ. ସ୍କୁଲ ସଙ୍ଗକୁ ସାଇକୁଲ, ସେବା ସମବାୟ, ପଶୁଚିକିତ୍ସା ସହାୟକ କେନ୍ଦ୍ର ମାଟୁମଙ୍ଗଳ କେନ୍ଦ୍ର ଓ ଗ୍ରାମସେବକ ନାୟକରାୟ ପଣ୍ଡା । ଏବେ ପ୍ରାୟ ଦୁଇ ବର୍ଷ ହେବ ଶେଷ ବ୍ୟାଘର ଏକ ଶାନ୍ତ ମଧ୍ୟ ଖୋଲାଯାଇଛି । କୃଷି ସଂପର୍କରେ ଅଧିକ ସ୍ଥାନ ଥିବା ଏକ ବିଶେଷତ୍ୱର ପରାମର୍ଶ ସଦା ସର୍ବଦା ପାଇବାପାଇଁ ଗ୍ରାମବାସୀମାନେ ଚାହୁଁନ୍ତି ।

ଦେଶର ଓ ଜଗତର ପୁରଣା ପାଇଁ ଗ୍ରାମବାସୀଙ୍କର ଉଦ୍ୟମ ପ୍ରକୃତରେ ସର୍ବଦା ଯୋଗ୍ୟ । ଉତ୍ତର କମାଗୁରୁର ପ୍ରାୟ ୧୨୦ଟି ପରିବାର ଲକ୍ଷ୍ମଣ ଲେଙ୍କାର ପଞ୍ଚସୂତ୍ରୀର ସଂରକ୍ଷଣ ପାଇଁ ଦାୟିତ୍ୱ ବହନ କରି ପ୍ରତିଦିନ ପାଇଁ କଠିନ ଯତ୍ନ ଏହି ଜଙ୍ଗଲ କରାଉଣା କରନ୍ତି । ସେହିପରି ଉତ୍ତର କମାଗୁରୁର ୧୫୦ଟି ପରିବାର ମଧ୍ୟରେ ପ୍ରତିଦିନ

ପାଳି କରି ୪ଜଣ ଜଙ୍ଗଲ କରୀବାକୁ ଯାଆନ୍ତି । ମୋଟାମୋଟି ଭାଗରେ ଅତ୍ୟନ୍ତ ମୁଣ୍ଡିଆ ସମେତ ଘାଁ ଗାଁକରରେ ଥିବା ସମସ୍ତ ଜଙ୍ଗଲର ପୁରଣ ପାଇଁ ଗ୍ରାମବାସୀମାନେ ବନ୍ଧପଡ଼ିଲେ । ଯେଉଁ ପରିବାର ଗୋଟିଏ ପାଳିକରିବା ପାଇଁ ଯିବ ନାହିଁ ତାହା ବଦଳରେ ଲୋକ କିମ୍ବା ଦଶ ଟଙ୍କା ମନ୍ଦୁରା ଦେବାକୁ ଗ୍ରାମବାସୀମାନେ ସମୁଦ୍ଧତାରେ ସ୍ଥିର କରିଛନ୍ତି । ପ୍ରାୟ ୫/୬ ବର୍ଷ ହେବ ଗ୍ରାମବାସୀମାନେ ଏହି କାର୍ଯ୍ୟ କରିଆସୁଛନ୍ତି ।

କର୍ମମୟ ଗ୍ରାମ୍ୟ ଜୀବନମଧ୍ୟରେ ଏହି ପୁରାତନ ଗ୍ରାମର ଗାମଜାନା, ଅନ୍ତଃସହରା ନ୍ୟାମ ସଂକୀର୍ତ୍ତନ, ଗାଡ଼ାଯଜ୍ଞ, ଭାଗବ ପାଠାୟଣ, ଶରତରାଶି ଓ ଦଣ୍ଡନାଥ ସ୍ତୁତି ନାନାଦି ସାଂସ୍କୃତିକ କାର୍ଯ୍ୟକୁ ବିଭିନ୍ନ ସମୟରେ କରାଯାଇଥାଏ । ଗ୍ରାମ୍ୟ ଠାକୁର ବାଳନିଆ ଦେବ ଠାକୁରାଣୀ ମହାଶୟାପୁର ମର୍ଦ୍ଦଳକ ପ୍ରତି ଗ୍ରାମବାସୀମାନଙ୍କର ଅସାମାନ୍ୟ ଏହି ଠାକୁର ଓ ଠାକୁରାଣୀଙ୍କୁ କେନ୍ଦ୍ରକରି ବର୍ଷର ବିଶିଷ୍ଟ ଦିନମାନଙ୍କର ପୂଜାର୍ଚ୍ଚନା ଓ ଯାତ୍ରା ଇତ୍ୟାଦି କରାଯାଇଥାଏ ।

କୃଷି ସେମାନଙ୍କର ମୁଖପିଣ୍ଡ । ଆଧୁନିକ କୃଷିକୁ ଗିରିକରି ଆଣି ଯିବା ପାଇଁ ଗ୍ରାମବାସୀମାନଙ୍କର ପ୍ରବଳ ଆକାଂକ୍ଷା ମାତ୍ର ଏକ ସ୍ୱାଭାବିକ ସାଧନ କରାଗଲେ ଓ ଗ୍ରାମ୍ୟରାଷ୍ଟ୍ରର ଗଠନି ଘଟିଲେ ଗ୍ରାମବାସୀମାନେ ଅଧିକ ଉତ୍ସାହିତ ହେବେ । ସରକାରୀ ସାହାଯ୍ୟ ଉପରେ ନିର୍ଭର ନ କରି ନିଜ ଉଦ୍ୟମରେ କାର୍ଯ୍ୟ କରି ସୁଲିଭେ ସରକାରୀ ସାହାଯ୍ୟ ଆପେ ଆପେ ଆସିବ ବୋଲି ସେମାନଙ୍କର ଦୃଢ଼ ବିଶ୍ୱାସ ।

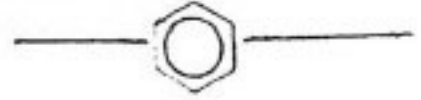

## ଓଡ଼ିଶାର ପ୍ରଥମ ପୁରଫର୍ମ ସ୍କୁଲ

କବିତା ବାଚି

ବିକ୍ର ବଡ଼ କବି ଲେଖକ, ଦାର୍ଶନିକମାନେ ମଣିଷର ଜୀବନକୁ ପୁରଫର୍ମ ସହିତ ଭୁଲି ନା କରନ୍ତି । କଥାଟାକୁ ଏକ ଭାବବିହୀନ ବୋଲି ଉପେକ୍ଷା କଲେ ତଳିବ ନାହିଁ । ଅନେକଙ୍କ ପାଇଁ ରୋ ପୁରଫର୍ମ ଆଇବି ଏକ ଆଶ୍ଚର୍ଯ୍ୟ, ଆଶାବନ ଘର । ତାହା କନ୍ଦୁ ଦେ ମରଣାଦି ଦେଖେ । କଣେ ଗରିବ ଭିକାଗୀ ଶିଶୁ ସେହି ପୁରଫର୍ମରେ ହୋଇ ବଡ଼ ହୁଏ, କୌଶୋରରୁ ଯୌବନରେ ପାଠ ଆପେ, ବୃଦ୍ଧା ମରେ ।

ଅନେକ କନ୍ଦୁ ହେଲା ମାତ୍ର ଭିକାଗୀ ପାଇଟି ଯା'ନ୍ତି । ଭିକାଗୀ ଭିକାଗୀ ହୁଅନ୍ତା, ନି ଆଉ କ'ଣ ହାଲିମ ହୁଅନ୍ତା ? ଏମାନଙ୍କ ଗାମ୍ୟ ପ ଚଳେ । ପତଳ ଉଡ଼ିଲେ ସିନା ଗାମ୍ୟ ବଦଳି ଯାଏ । କିନ୍ତୁ ଯାହା ପଥର ତଳେ ସୁପି ହୋଇଥାଏ, ସେ କେବେ ବଦଳେନା । ଏମିତି ମୁଠାଏ ଖାଇବାକୁ ପା'ନ୍ତି ନାହିଁ କି ଖଣ୍ଡିଏ ପିଣ୍ଡିବାକୁ ପା'ନ୍ତି ନାହିଁ । ପାଇଁ ଚେନ୍ଦ୍ର ଏ ତବାରୁ ସେ ତବା ମାଗି ବୁଲନ୍ତି । ଗାପାମା'ଙ୍କ ଶିଖଣ୍ଡି କେମିତି କାନ୍ଦୁଛ ହୋଇ ଅଭିନୟ କରି ପରଦା ମାଗିବାକୁ ଅତି ଅଳ୍ପ ବୟସରୁ ସେମାନେ ଯେ ଭିକାଗୀ ପାଲଟି, କେବଳ ତେ ନୁହେଁ ଖୁବ୍ କମ୍ ବୟସରେ ଗଞ୍ଜେଇ ଖାଇବା, ବିକି ଚାଣିବା, ନିଶାଦୁଷ୍ୟ ସେବନ କରିବାରେ ଶାନ୍ତ ଅଭ୍ୟସ ହୋଇଯାନ୍ତି ।

ଏମାନଙ୍କୁ ଦୁନିଆ ଗୁଣା ଚକ୍ଷୁରେ ଦେଖେ । ଦୟାଳ ପାତ୍ର ଏମିତି ଧନ ଶିକ୍ଷିତ ବାବୁମାନେ ଦଶ ପଇସା ପକାଇ ଦେଇ ପୁଣ୍ୟ କ



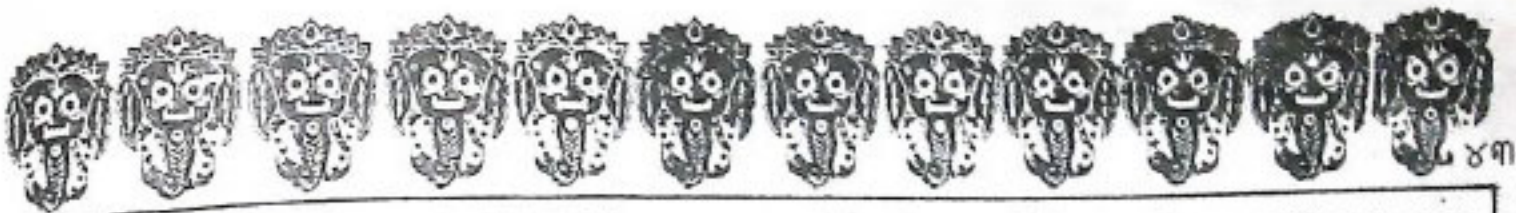

ଏହି ସ୍ତମ୍ଭଟିର ଆଇ.ପି.ଡି.ଏସ୍. ଭଳି ଛଅ ଗୋଟି ମୁଖ୍ୟ ଲକ୍ଷ୍ୟ ରହିଛି । ତାହାହେଲା :

(୧) ଲାଷ୍ଟାକୁ ଶୁଦ୍ଧ ଭାବରେ କହିବା ବା ମୂଳ ସାହିତ୍ୟିକ ଭାଷା ବ୍ୟବହାର କରି କଥାବାର୍ତ୍ତା କରିବା ।

ଦୋଳି ଆଉ ପ୍ରସାଦ ଅନୁଭବ କରନ୍ତି । ଅଥଚ ଏମାନେ ଯେ ଏ ଦେଶର ଭବିଷ୍ୟତ, ଏ ଦେଶର ଭଲତିରେ ଏମାନଙ୍କର ଯେ ଅଂଶ ଅଛି ଏକଥା ବୋଧେ ଚିନ୍ତା କରେ ନାହିଁ । ଯଦ୍ୱଳେ ଏମାନେ ଯେ ପାଠ ପଢ଼ି ମଣିଷ ହୋଇ ପାରିବେ ଓ ଦେଶର କୌଣସି କାର୍ଯ୍ୟରେ ଭାଗି ପାରନ୍ତେ ଏକଥା କେହି କେବେ ଭାବେ ନାହିଁ । ତେଣୁ ପୁରୁଷାନ୍ୱଳମେ ନିଜର ଦାରିଦ୍ର୍ୟ ଯୋଗୁଁ ଏମାନେ ଭିକାରୀ ହୋଇ ରହିଯାଇଛନ୍ତି । କୁକୁର ବିଲେଇ ଭଳି ପୁଞ୍ଜା ପୁଞ୍ଜା ଛୁଆ ଜନ୍ମ କରିବା, ଦୂର ଦୂର ହାତ ପଡ଼େଇ ଚଳିବା ଓ ବୁଢ଼ା ହୋଇ ମରିବା ଛଡ଼ା ଏମାନଙ୍କ ଜୀବନରେ କୌଣସି ସାର୍ଥକତା ନ ଥାଏ ।

ଅଥଚ ଏମାନଙ୍କୁ ଦି'ଅନ୍ଧର ପାଠ ପଢ଼ାଇବାରେ ପ୍ରଥମ ପୁସ୍ତକ ଦେଖାଇ ଓଡ଼ିଶାର ଇଣ୍ଡିଆନ୍ ସୋସାଇଟି ନାମ ମିସେସ୍ ଇନ୍ଦରଜିତ୍ ଖୁରାନା । ଯେକି ବୁଦ୍ଧନେଶ୍ୱରର ଏକ ଭଲ ଆଧୁନିକ ସମ୍ପର୍କ "ରୁଚିକା" ନର୍ସିନୀ ସ୍କୁଲର ପରିସ୍ୱଳନା କରୁଛନ୍ତି ।

ଏଥର ମୁଁ ତାଙ୍କର ଏହି ପାଠପଢ଼ି ସ୍କୁଲ ସମ୍ପର୍କରେ ଜିଣ୍ଡିତ ଧାରଣା ଦେଲି । ଏହାର ନାମ ସେ ରଖିଛନ୍ତି, "ରୁଚିକା ପୁସ୍ତକ ସ୍କୁଲ" । *Ruchika School Society* ଦ୍ୱାରା ଏହି ଅନୁଷ୍ଠାନଟି ପରିସ୍ୱଳିତ ହେଉଛି । ଏହା ଆରମ୍ଭ ହୋଇଥିଲା ୧୯୮୫ ମସିହା ଏପ୍ରିଲ ୪ ତାରିଖରେ । ବର୍ଷମାନ ସୁଦ୍ଧା ୧୦୦ ଛାତ୍ର ପିଲାଙ୍କର ନାଁ ରହିଛି କିନ୍ତୁ ପ୍ରତିଦିନ ପ୍ରାୟ ୭୦ ଛାତ୍ର ପିଲା ପଢ଼ିବାକୁ ଆସୁଛନ୍ତି । ସମସ୍ତେ ପ୍ରାୟ ଭିକାରୀ, କୁମ୍ଭିମାନଙ୍କର ପିଲା ।

ମୁଁ ନିଜେ ସେହି ପାଠପଢ଼ି ସ୍କୁଲଟିକୁ ଦେଖିବାକୁ ଯାଇଥିଲି । ମିସେସ୍ ଖୁରାନା ମଧ୍ୟ ଉପସ୍ଥିତ ଥିଲେ । ସେତେବେଳେ ଶିକ୍ଷକ ଶିକ୍ଷୟିତ୍ରୀମାନେ ପଢ଼ାଉଥିଲେ । ଆଇ.ପି.ଡି.ଏସ୍. ଚରଫୁ ଟି.ରମଣୀଙ୍କ ସହିତ ଆମେ ୩୧ ଛାତ୍ର ଓ ଏ ସ୍କୁଲଟିକୁ ଦେଖିବାକୁ ଗଲାବେଳେ ଶିକ୍ଷକ ଶିକ୍ଷୟିତ୍ରୀମାନେ ତାଙ୍କ ପଢ଼ା କାମ ଆରମ୍ଭ କରି ଦେଇଥିଲେ । ସ୍କୁଲଟି ଠିକ୍ ଆଇ.ପି.ଡି.ଏସ୍.ର ଅଙ୍ଗନବାଡ଼ି ଭଳି ମୋଡ଼େ ଗଠିଲା । କାରଣ ଠିକ୍ ସେହି ବାତାବେଶରେ ଯେଉଁ ଶିକ୍ଷା ପ୍ରଦାନ କରା ଯାଉଛି । ସାର୍ଥକୀ କରିବା, ଚିନ୍ତା ଶିଖିବା, ବିଭିନ୍ନ ସାଧାରଣ ମାନିତ ବ୍ୟବହାର ଯଥା-ତାଳିରେ ଆଜ୍ଞା କହିବା, କେହି କିଛି ଦେଲେ ଧନ୍ୟବାଦ କହିବା ଓ ପରିବର୍ତ୍ତନମାନଙ୍କୁ ନମସ୍କାର କରିବା, ନିର୍ଦ୍ଦିଷ୍ଟ ସ୍ଥାନରେ ଘାତା ପରିସ୍ଥା କରିବା ସ୍ତମ୍ଭଟି ପ୍ରଶିକ୍ଷଣ ଶିକ୍ଷା ସେଠି ତଥା ଯାଉଅଛି ।

- (୨) ପ୍ରାଥମିକ ପୁସ୍ତକର ପଢ଼ି ଅର୍ଥାତ୍ ପ୍ରତିଷ୍ଠେଧକ ବ୍ୟବସ୍ଥା (ରମ୍ଭନାଭବେଦନ) ଭିତ୍ତୀନ୍ "ଏ" ଏବଂ ଆଇରନ୍ ବଟିକା ଯୋଗାଇବା ।
- (୩) ପ୍ରାଥମିକ ଖାଦ୍ୟ ଯୋଗାଣ ।
- (୪) ଏହି ସମାଜର ମା'ମାନଙ୍କ ମନରେ ପିଲାଙ୍କର ଉପଯୁକ୍ତ ପଢ଼ି ନେବା ପାଇଁ ଉତ୍ସାହ ତଥା ସ୍ଥାନ ପ୍ରଦାନ କରିବା ।
- (୫) ପ୍ରଚଳନ କରାଯାଉଥିବା ଏହି ସ୍କୁଲ କାର୍ଯ୍ୟକ୍ରମରେ ଏମାନଙ୍କ ମା'ମାନଙ୍କୁ ଅନ୍ତର୍ଭୁକ୍ତ କରିବା ଅର୍ଥାତ୍ ସେମାନେ ନିଜ ପିଲାମାନଙ୍କୁ ପଢ଼ାଇବା ପାଇଁ ପ୍ରଥମେ ନିଜେ ମାନସିକ ପ୍ରସ୍ତୁତ ହେବା ।
- (୬) ପିଲାମାନଙ୍କୁ ବହୁତା ପାଇଁ ଦିଶା ନ ମାଣି ଉପଯୁକ୍ତ ଜାଗା ନିଜେ ଯୋଗାଡ଼ କରିବା ପାଇଁ ନିଜି ବୈଷୟିକ ଚେତନା ଦେବା ।

ଓଡ଼ିଶାରେ ଏହିଭଳି ଏକ ସ୍କୁଲ ପର୍ଯ୍ୟନ୍ତ ପ୍ରଥମେ ଖୋଲା ଯାଇଛି । ସମସ୍ତ ଭାରତବର୍ଷରେ ଏଭଳି ସ୍କୁଲଟିଏ ଅଛି ନାହିଁ ସନ୍ଦେହ । ସ୍କୁଲଟି ଆରମ୍ଭ ହୋଇଛି, ବୁଦ୍ଧନେଶ୍ୱର ରେଳଷ୍ଟେ ସେସନର ପୁସ୍ତକ ନି-୪, ଏଗିଆ ୪୦x୨୦ ରେ । ଏହାହିଁ ତା'ର ଠିକଣା । ବର୍ଷମାନ ପର୍ଯ୍ୟନ୍ତ ଏହାର କୌଣସି ସାକ୍ଷା ଘର ନିର୍ମିତ ହୋଇ ପାରି ନାହିଁ । ପୁସ୍ତକର ପଢ଼ିବା କ୍ଷେତ୍ରରେ ପିଲାମାନେ ପଢ଼ାପଢ଼ି କରୁଛନ୍ତି । ଭବିଷ୍ୟତରେ ଏଭଳି ଏକ ସାକ୍ଷାତ୍ତର ନିର୍ମାଣ କରାଯିବାର ପରିକଳ୍ପନା ରହିଛି । ବର୍ଷମାନ ଏହି ମାନଙ୍କୁ ପଢ଼ାଇବା ଏବଂ ଦେଖିବା ପାଇଁ ସ୍ୱରିକଶିକ୍ଷକ-ଶିକ୍ଷୟିତ୍ରୀ ଅଛନ୍ତି ଓ ମିସେସ୍ ଖୁରାନା ତା'ର ଚାକିରିକୃତର ଅଛନ୍ତି । ଏହି ସ୍ୱରିକଶ ଶିକ୍ଷକଶିକ୍ଷୟିତ୍ରୀ ହେଲେ ଆଇ.ପି. କୃତେଦା, ସ'ମୁକ୍ତା ସାହୁ, ସନ୍ଧ୍ୟା ଗଙ୍ଗାସୂର୍ଯ୍ୟ, ଅଭିଷେକ୍ତ ସାହୁ । ସମସ୍ତେ ମେଟ୍ରିକ୍ ପାଶ୍ୱ ସହିତ ଅନ୍ୟାନ୍ୟ ବୈଷୟିକ ଚେତନା ନେଉଛନ୍ତି । ଅଭିଷେକ୍ତ ସାହୁ ସି.ଟି. ଚେତନା ନେଇ ପାରିଛନ୍ତି ।





ଏହି ସ୍ମୃତି ଅଧର ଆଦର୍ଶ ଅନୁଷ୍ଠାନଟିକୁ SERT ଅର୍ଥାତ୍  
 ରାଜ୍ୟଶିକ୍ଷା ଗବେଷଣା ଓ ପ୍ରତିଷ୍ଠା ପରିଷଦ, ଓଡ଼ିଶା, କୁରନେଶ୍ୱର,  
 ବହିସବୁ ଯୋଗାଇ ଦେଇଛି । ଅନ୍ୟାନ୍ୟାନ୍ୟ ପକ୍ଷ ହେଉଥିବା ଆଉ  
 ବିଦ୍ୟାଳୟର ବହି ସବୁ ପିଲାଙ୍କୁ ପଢ଼ାଯାଉଛି ଓ ରୁଚିକା ନର୍ତ୍ତନା ସ୍ତ୍ରୀ  
 ବ୍ୟକ୍ତିମାନଙ୍କୁ ଶିକ୍ଷା ଦେବାକୁ ଚେଷ୍ଟା କରା ଯାଉଛି । ତା' ସହିତ  
 SERT ଦ୍ୱାରା କାର୍ତ୍ତ 'ଏବ' ଗୁରୁତ୍ୱ ମଧ୍ୟ ପଢ଼ାଉବା ପାଇଁ ଯୋଗାଇ  
 ଦେଇଛି । ପ୍ରତି ପିଲାଙ୍କୁ ସ୍ୱେଚ୍ଛା ଦିଆ ଯାଇଛି । ଯୋଗେ ବୁକ୍ ବୋର୍ଡ଼  
 ଅଛି । ପିଲାମାନଙ୍କୁ ଖଡ଼ି, ଖାଦ୍ୟ, ପେନ୍‌ସିଲ୍ ମଧ୍ୟ ଦିଆ ଯାଇଛି ।

ଏହି ପିଲାମାନଙ୍କୁ ଓମ୍‌ସ୍ୱେଚ୍ଛା ସହାୟତାରେ ସ୍ୱାଧିନିକ୍ଷା ଯୋଗ  
 ଦେଇଛି ଓ ପ୍ରତିପିଲାଙ୍କୁ ୨୫୦ ଖାତା ପିଲାଙ୍କୁ ସହାୟତାରେ ସ୍ୱାଧିନିକ୍ଷା  
 ଦିଆଯାଇଛି । ରୁଚିକା ଚଳାପତ୍ତୁ ପାର୍ଲୁଟି ପ୍ରତିଦିନ ଦିଆହେଉଛି  
 ଶନିବାର ଦିନଟିରେ ଖେଳୁଡ଼ି ଚାଣି ଖାଇବାକୁ ଦିଆଯାଏ । ଲ  
 ଦୋଳ୍ୟ ଦ୍ୟକ୍ତି ୭୫ଟି ସ୍ୱେଚ୍ଛା ଦେଇଛନ୍ତି । ସେମାନି ୧୨ଟି ଅଲ୍ପମି  
 ସ୍ୱାସ୍ଥ୍ୟ ରହିଛି । ଉଦ୍‌ଦିଷ୍ୟତରେ ଏହି ଖାଦ୍ୟ ଯୋଗନାହିଁ ଗଢ଼ି କରାଯିବ  
 ଉଦ୍‌ଦେଶ୍ୟ ମଧ୍ୟ ରହିଛି ।

ଏଥର ଆସିବା ବୈଷୟିକ ଟ୍ରେନିଂ ପ୍ରସଙ୍ଗକୁ । ମିସେସ୍ ଖୁ  
 କହିଲେ ମୁଁ ପ୍ରଥମେ ବହୁ ପିଲାମାନଙ୍କୁ ଧୁରୁଣା ପେପର ବିକି

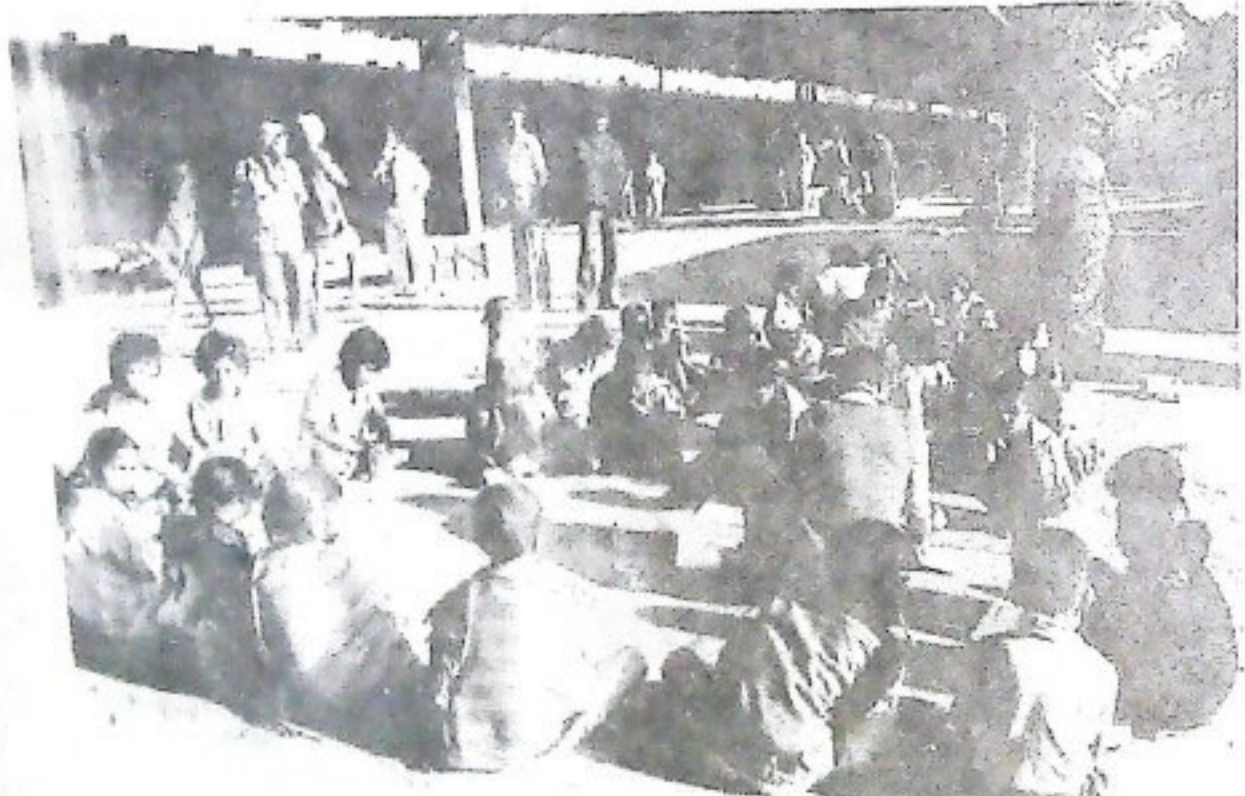

ସ୍ତ୍ରୀ ଅରମ୍ଭ ହେଉଛି ସାତେ ଛଅରୁ ୫୦୦ ଶେଷ ହେଉଛି ସାତେ  
 ନଅରେ । ବୁକ୍‌ବର୍ଡ଼ରୁ ବାଉ ବର୍ଷର ପିଲାମାନଙ୍କୁ ଏପି ଶିକ୍ଷା ଦିଆ ଯାଉଛି ।  
 ଏମାନଙ୍କୁ ଓଡ଼ିଆରେ ହିଁ ଶିକ୍ଷା ପ୍ରଦାନ କରାଯାଉଅଛି । ଭିକାରୀ ପିଲାଙ୍କ  
 ବ୍ୟତୀତ କେତେକ ଅତି ଗରିବ ତଥା ଶିକ୍ଷାବାହୀ, କୁଳିମାନଙ୍କର  
 ପିଲାମାନେ ମଧ୍ୟ ଏପି ପଢ଼ିବାର ସୁଯୋଗ ପାଉଛନ୍ତି ।

ଏଥର ଆସିବା ଶିକ୍ଷକ ଶିକ୍ଷୟିତ୍ରୀମାନଙ୍କର ପାଠପଢ଼ା ଓ କ'ଣ ଖାଦ୍ୟ  
 ଦିଆଯାଉଛି ତାହାକୁ । ଶିକ୍ଷକ ଶିକ୍ଷୟିତ୍ରୀମାନେ କହି ଏମାନଙ୍କୁ ସମାଜସେବକ  
 ବହିର ଅଧିକ ସୁବିଧୁତ ଦେବ । କାରଣ ଏମାନେ ଏହି ଗରି  
 ଶିକ୍ଷାଦେବାକୁ କାହିକା ସିଦ୍ଧାନ୍ତରେ ଗ୍ରହଣ କରି ନାହାନ୍ତି । କିଛିଟି  
 ଟିକେ କର୍ତ୍ତବ୍ୟ ସିଦ୍ଧାନ୍ତରେ । ଏମାନେ ଅନ୍ୟାନ୍ୟାନ୍ୟ ଟ୍ରେନିଂ ପ୍ରାପ୍ତ  
 କର୍ମଚାରୀ ନା, ନା, ଟିକେ ମାଧ୍ୟମରେ ଶିକ୍ଷା ଦେଉଛନ୍ତି । ତା' ସହିତ  
 ଲାଭ ସଦା କରିବା, ନିଶା କାଟିଦେବା ଓ ପ୍ରତି ସହାୟତାରେ ଅନେକ ସୁବିଧା  
 ଶେଷିକ୍ଷକମାନେ ତେଜା ଭଗାଣ ଶାୟୋର ଦେବାକୁ ବାସ୍ତବିକ ମଧ୍ୟ  
 ଏମାନଙ୍କ ଉପରେ । ତେଣୁ ମିସେସ୍ ଖୁରାଣାଙ୍କ ମତ ହେଲା, କୌଣସି  
 ପୁରା ଅରମ୍ଭ କରିବା ପାଇଁ ଯୋଗ୍ୟ ଉଚିତ ଅବଶ୍ୟକତା ଯେତେ କରୁଣା  
 ଦୃଷ୍ଟି, ପ୍ରସଙ୍ଗ କରୁଣା ଦେବା ଚଣେ ନିଶା ପରାସ୍ତ, ଦେବା ପରାସ୍ତ  
 ଆଦର୍ଶ ଦେବା ମନେକରି ଶିକ୍ଷକର ।

ବୋଧୁଣି । କିନ୍ତୁ ଦେଖୁଛି ସେମାନେ ନାଆଁ ଶାରେ ଗଢ଼ିତା ଖ  
 କିଲା ବିଡ଼ି ଚାଣି ଦେଉଛନ୍ତି । ତେଣୁ ଏ ବ୍ୟବସାୟ ଚାଙ୍ଗ ଦୁରା  
 ନାହିଁ । ବର୍ତ୍ତମାନ ଟିକେ ବଡ଼ ହୋଇ ଯାଇଥିବା ପିଲାଙ୍କୁ ପୁଣି  
 ଶିକ୍ଷା ଦିଆ ଯାଉଛି । ଉଦ୍‌ଦେଶ୍ୟ ଦେଲା ଏମାନେ ଗିଣ୍ଡାବୁଦି ନ କରି  
 ଗୋକରାଣ କରି ପୋଷି ହେବେ ।

କହିବା ବାସ୍ତବ୍ୟ ଯେ ପାଠକଙ୍କ ପାର୍ଶ୍ୱରେ ଥିବା ମିସେସ୍ ଖୁରା  
 ରୁଚିକା ଇଂଲିଶ୍ ନର୍ତ୍ତନା ସ୍ତ୍ରୀମାନେ ପ୍ରାୟ ଧଳା ଏବଂ ସମ୍ପ୍ରାପ୍ତ  
 ପିଲାମାନେ ପଢ଼ିଥାନ୍ତି । ସେମାନଙ୍କ ପିଲାମାନଙ୍କର ପୁରୁଣା ପାର୍ଟ  
 ସ୍ତ୍ରୀଙ୍କ ଏହି ପିଲାମାନଙ୍କୁ ଦେବା ପାଇଁ ସେ ପରିଚାଳକମାନଙ୍କୁ ଅନ  
 କରି ପଢ଼ା ଦେଉଛନ୍ତି । ସେହିସବୁ ସାର୍ଟ ପ୍ୟାକ୍ ପାର୍ଟମେ  
 ପିଲାମାନଙ୍କୁ ଦିଆଯାଏ ।

ମୁଁ ପଚାରିଲି ଆପଣ ଭିକାରୀ ପିଲାମାନଙ୍କୁ ପଢ଼ାଇବା ନଥା  
 ବିଚାକରେ ପୁଣି ନେଲେ ପଢ଼ାପଢ଼ିରେ ଆରମ୍ଭ କରିବେ  
 କେମିତି ହିଁ କଲେ ?

ମିସେସ୍ ଖୁରାଣା କହିଲେ, ଏଭଳି ଏକ ଅନୁଷ୍ଠାନ ଖେ  
 ପରିକରୁଣା ମୋର ବସୁଦିନରୁ ଥିଲା । କିନ୍ତୁ ସୁଧିଆ ସୁଦେ







ପାଖରେ ନ ଥିଲା । ଆମ ଦେଶ, ବିଶେଷ କରି ଓଡ଼ିଶା ଖୁବ୍ ଗରିବ । ଏହି ଅନ୍ଧ, ମୂଳ, ବଧୂରକୁ ଶିକ୍ଷା ଦେବା ପାଇଁ ବିଦ୍ୟାଳୟ ଅଛି କିନ୍ତୁ ଡିକାବା ମିଳାମାନଙ୍କୁ ଅବଧାନ କରିବା ପାଇଁ କୌଣସି ବ୍ୟବସ୍ଥା ନାହିଁ । ଚେଣୁ ମନେ ମନେ ଏହିମାନଙ୍କ ଲାଗି ଏକ ଶିକ୍ଷାନୁଷ୍ଠାନ ଖୋଲିବ ବୋଲି ସ୍ଥିର କରିଥିଲି । ସେଥିପାଇଁ ଗୋଳକ୍ଷେପୀ ଫାଟୁଫର୍ମ ହିଁ ଉପଯୁକ୍ତ ସ୍ଥାନ ବୋଲି ବାଛିଲି । କାରଣ ଏଇଠି ହିଁ ବେଶୀ ପିଲା ମିଳିବେ । ମୁଖ୍ୟତଃ ଏଇ ଅଞ୍ଚଳରେ ଏମାନଙ୍କର ବସି ରହି ଉଠିଛି । ଏମାନେ ଟ୍ରେନ ଲାଗିଲା ମାତ୍ରେ ମାଗିବା ପାଇଁ ରୁଣ୍ଡ ହୋଇଯାନ୍ତି । ଚେଣୁ ଏହି ଉପଯୁକ୍ତ ସ୍ଥାନଟିରେ ସୁର ଆରମ୍ଭ ହେଲା । ପଢ଼ା ସରିଲେ ସେମାନେ ଯେମିତି ମାଗିଯିବା କଥା ଯିବେ କହି ମୁଁ ସେମାନଙ୍କର ବାପମା'କୁ ରାଜି କରାଇଲି । ତା' ସହିତ ଠିକ୍ ସମୟରେ ମୁଁ ଖୋଲୁଥିବା ଶିକ୍ଷକ କେତେକଙ୍କୁ ମଧ୍ୟ ପାଇଗଲି ।

ମୁଁ କହିଲି, ସି.ଡି. ଡିପାର୍ଟମେଣ୍ଟକୁ ସାହାଯ୍ୟ ମାଗିଲେନି ? ସେ ହସିଲେ, କହିଲେ ମିଶର ଏସ୍.କେ.ମେନନ୍ ଏବଂ ଡେପୁଟି ସେକ୍ରେଟେରି ମିସେସ୍ ଅଗ୍ନିହୋତ୍ରୀ ଏ ସୁଲ ସମ୍ପର୍କରେ ଭଲ ଜାଣରେ ଜାଣନ୍ତି । ମୁଁ କିନ୍ତୁ ତାଙ୍କ ତରଫରୁ ସାହାଯ୍ୟ ପାଇ ପାରି ନାହିଁ । ହୁଏତ ଉଦ୍ଦିଷ୍ଟରେ ମିଳିପାରେ । ତେବେ S E R T ପାଖରେ ମୁଁ କୃତକ୍ଷ ।

ଆମେ ତା'ପରେ ରୁଚିକା ନର୍ସରୀ ସ୍କୁଲକୁ ଗଲୁ । ଦୁଇଟି ସୁଲ ଭିତରେ ଆକାଶ ପାତାଳ ପ୍ରଭେଦ । ଗୋଟିଏ ପଟେ ପ୍ରାର୍ତ୍ତନୀୟ, ପୁଖ, ପ୍ରମୁଦିତ ସକେତ, ଅନ୍ୟପଟେ ଦାରିଦ୍ର୍ୟ, ହାହାକାର ଆଉ ବସ୍ତୁ ରହିବାର ସଂଗ୍ରାମ । ଏହାରି ମଧ୍ୟରେ ଏକ ସଂପର୍କର ସେତୁ ଭାବେ ଠିଆ ହୋଇଥିବା ମିସେସ୍ ମେନନ୍‌ଙ୍କୁ ମୁଁ ପ୍ରଶଂସା ନ କରି ରହି ପାରୁ ନଥିଲି । ସେ ଯେଉଁ କ୍ଷୁଦ୍ର ଅନୁଷ୍ଠାନଟିକୁ ଆରମ୍ଭ କରିଛନ୍ତି ତା'ର ସଫଳତା ଜାମନା କରିବା ଆମ ସମସ୍ତଙ୍କର କର୍ତ୍ତବ୍ୟ ନୁହେଁ କି ?

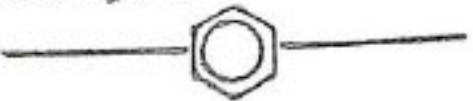

### ବାସୁଦେବପୁର ବଳଭଦ୍ର ଗ୍ରାମ

କିଟକ ଡିକାର ସାଲେପୁର ପଞ୍ଚାୟତ ସମିତି ଅନ୍ତର୍ଗତ ମହଣ ଗ୍ରାମପଞ୍ଚାୟତ ପୁରାଣ ପ୍ରସିଦ୍ଧ ଡାକ୍ତରୀ, ଶୁକଳପୁର ନଦୀଦ୍ୱୟ ମଧ୍ୟଭାଗରେ ବାସୁଦେବପୁର, ବଳଭଦ୍ରପୁର ଗ୍ରାମ ଦୁଇଟି ଅବସ୍ଥିତ । ପୌରାଣିକ ଦୃଷ୍ଟିକୋଣରୁ କିମ୍ବଦନ୍ତୀ ଅନୁଯାୟୀ ଦୁପରାୟଣର ବାସୁଦେବ, ବଳଭଦ୍ରଙ୍କ ନାମାନୁସାରେ ଗ୍ରାମ ଦୁଇଟି ନାମିତ । କୃଷି କଟକ ରାଜା ଭିଷ୍ମଙ୍କ କନ୍ୟା ରୁକୁଣାଙ୍କୁ ଶିଶୁପାଳ ବିବାହ ପାଇଁ ନେଇଥିବା ବେଳେ ବାସୁଦେବ ଏହିଠାଣିରବିବାହ କରିଥିଲେ । ଚେଣୁ ଉକ୍ତ ଗ୍ରାମର ନାମ ବାସୁଦେବପୁର ନାମରେ ନାମିତ ବୋଲି ଅନୁମାନ କରାଯାଏ । ଏହି ଗ୍ରାମରେ ଥିବା "ଉଆସ" ନାମକ ଏକ ପୁଷ୍କରଣୀ ଗାଁସ୍ଥ ଗୋଡ଼ାଳ ଗଡ଼ର ନିର୍ଦ୍ଦଶନ ସ୍ୱରୂପ ବିଦ୍ୟମାନ ଥିବାବେଳେ "ଛାଟଖମ" ନାମକ ଏକ ମନ୍ଦିର ମୁଖ୍ୟାଳୟର ଉତ୍ସାହଶେଷ ସ୍ୱରୂପ ଦୁଇଟି ପ୍ରସ୍ତର ସମ ଅବସ୍ଥିତ । ଏହା ବ୍ୟତୀତ କୃଷି ନଦୀର ଉଭୟ ପାର୍ଶ୍ୱରେ ଚୂର୍ଣ୍ଣିତ ନାଥ ବିଗ୍ରହ, ସୋରୋଶ୍ୱର, ଚରକିଚର, କନକ ବେଦୀ, ଜାଳା କୋଇଲି ମୁହଁର ପ୍ରସିଦ୍ଧ ବଟ ଗୋସ୍ତାମୀ ପୀଠ ଓ କ୍ଷେତ୍ରଫଳ ବଟ ସ୍ଥାନ କେଉଁ କାଳରେ ଚିହ୍ନିତ ହୋଇ ରହିଅଛି । ଏ ସମ୍ବନ୍ଧରେ ଭବିଷ୍ୟ ସର୍ବଶ୍ୟ ନିରବ । ଏ ଦୁଇଟି ଗ୍ରାମର ଛୋଟବଂଶ୍ୟା ପ୍ରାୟ ୩୪ ଶହ । ଭରଣ ଗ୍ରାମରେ ଭିଲ ଭିଲ ଗଡ଼ିର ଲୋକ ବାସ କରନ୍ତି । କନସଂଖ୍ୟାର ଅର୍ଦ୍ଧାଧିକ ବୁଝାକାର

ଅଟନ୍ତି । ଏହା ବ୍ୟତିତ ମୋଟ କନସଂଖ୍ୟାର ଏକ ଦଶମାଂଶ ହରିଜନ ଓ ସଂଖ୍ୟାଲଗ୍ନ ମୁସଲମାନ ସମ୍ପ୍ରଦାୟ । ଗ୍ରାମବାସୀମାନଙ୍କର ଗୁଣ, ବସ୍ତୁ ବନ୍ଦନ ମୁଖ୍ୟ ଜାତିକା ଅଟେ । ଆର୍ଥିକ ଦୃଷ୍ଟି କୋଣରୁ ଖୁବ୍ ସ୍ୱଳ୍ପ ପରିବାର ଭରଣ । ହରିଜନ ଭାଇମାନେ ଗାଁରୁ ଓ ବେତ ସାହାଯ୍ୟରେ ଟୋକେଇ ପ୍ରଭୃତି ପ୍ରସ୍ତୁତ କରିବା ସଙ୍ଗେ ସଙ୍ଗେ ପ୍ରତ୍ୟହ ମନୁରା ମାଧ୍ୟମରେ ପରିବାର ଭରଣ ପୋଷଣ କରନ୍ତି ।

ଗ୍ରାମ ଦୁଇଟିର ଉଭୟ ପାର୍ଶ୍ୱରେ ନଦୀ ଥିବା ଦୃଷ୍ଟିରୁ ଏହା ସରଳଜଗତରୁ ବିଚ୍ଛିନ୍ନ ଥିଲା । ବଦାନ୍ୟ ବ୍ୟକ୍ତିମାନଙ୍କର କମିଦାନ ଫଳରେ ସରକାରଙ୍କ "ଖାଦ୍ୟ ବିନିମୟରେ କାର୍ଯ୍ୟ" କାର୍ଯ୍ୟକ୍ରମ କରିଆରେ ଗ୍ରାମର ଉଚ୍ଚତୀକାମା ସୁବଳମାନଙ୍କ ତଥା ଚରକାଳୀନ ସରପଞ୍ଚ ଦେବେନ୍ଦ୍ର ପ୍ରସାଦ ମିଶ୍ର, ଅଲେଖ ଚରଣ ସାହୁଙ୍କ ମହାୟତାରେ ଏକ କର୍ତ୍ତମାତ୍ର ରାସ୍ତାର ଆରମ୍ଭ ହୁଏ, ତତ୍ପରେ ଠିକ୍ ୧୯୭୫ ମସିହାରେ ଚରକାଳୀନ ମାନ୍ୟବର କେନ୍ଦ୍ର ପ୍ରତିରକ୍ଷା ରାଷ୍ଟ୍ରମନ୍ତ୍ରୀ ତଥା ଆଜିର ସମ୍ମାନନୀୟ ମୁଖ୍ୟମନ୍ତ୍ରୀ ଶ୍ରୀଯୁକ୍ତ ଜାନକୀ ବଲ୍ଲଭ ପଟ୍ଟନାୟକଙ୍କର ସଦୟ ସହାନୁଭୂତି ଲାଭକରି କୃଷି ନଦୀ ଉପରେ "କନକ ଚରଣ" ଠାରେ ଏକ କାଠପୋଲ ନିର୍ମିତ ହେଲା ଓ ଏ ଅଞ୍ଚଳବାସୀ ଗମନାଗମନର ସୁଯୋଗ ଲାଭ କଲେ । ଉକ୍ତ ପୋଲ ୧୨-୮-୭୫ରେ ସେହି ମହାଶୟଙ୍କ ଦ୍ୱାରା ଦର୍ଘାଚିତ ହୋଇଥିଲା । ଦୀର୍ଘ ୯ବର୍ଷ ପରେ ଏହା ଲାଙ୍ଗାଯିବାରୁ ଗ୍ରାମବାସୀଙ୍କ ନିବେଦନକ୍ରମେ ମାନ୍ୟବର ମୁଖ୍ୟମନ୍ତ୍ରୀ ଶ୍ରୀଯୁକ୍ତ ପଟ୍ଟନାୟକ ମହୋଦୟ ଓ ସମ୍ମାନନୀୟ ରୋକସରା ସଦସ୍ୟା ଶ୍ରୀମତୀ ଜୟନ୍ତୀ ପଟ୍ଟନାୟକ ୧୯-୫-୮୪ରେ ଏହିଠାରେ ପକ୍କା ସେତୁର ଡିଜି ସ୍ଥାପନ କଲେ ଏବଂ ୧୯୮୬ ମଇ ମାସ ଶେଷ ସୁଦ୍ଧା ସେତୁ ନିର୍ମାଣ କାର୍ଯ୍ୟ ସମାପ୍ତ ହେଲା । ମାନନୀୟ ଜୟନ୍ତୀ ଦେବୀଙ୍କ ସତ୍ୟକ୍ଷ ସହାନୁଭୂତି ଫଳରେ ଶିଶୁଆ-ରାମକୃଷ୍ଣପୁର ପଞ୍ଚାୟତ ସମିତି ରାସ୍ତା ପ୍ରୋଜେକ୍ଟ ବିଭାଗକୁ ହସ୍ତାନ୍ତରିତ ହୋଇ ଏଲ.ଆର.ଇ.ଜି.ପି. ମାଧ୍ୟମରେ ରାସ୍ତାର ଉଚ୍ଚତ ବିଧାନ କରାଗଲା । ଏହି ପରିସ୍ଥିତିରେ ମାନ୍ୟବର ମୁଖ୍ୟମନ୍ତ୍ରୀ ଏବଂ ମାନନୀୟ ରୋକସରା ସଦସ୍ୟା ଶ୍ରୀମତୀ ପଟ୍ଟନାୟକଙ୍କର ଅବଦାନ ଅବିସ୍ମରଣୀୟ ହୋଇଥିବାରୁ ଏ ଅଞ୍ଚଳବାସୀ ସେ ମହାଶୟମାନଙ୍କ ନିକଟରେ କୃତକ୍ଷ ।

ଶିକ୍ଷା କ୍ଷେତ୍ରରେ ଗ୍ରାମବାସୀ ଅବହେଳିତ ଅବସ୍ଥାରେ ଥିଲେ । ବାସୁଦେବପୁର ଉଚ୍ଚପ୍ରାଥମିକ ବିଦ୍ୟାଳୟ ଯାହାକି ଗ୍ରାମର କମିଦାନ ଚଳୁଳା ମହାଲକ୍ଷ୍ମୀଙ୍କର ଦାନ କମି ତପରେ ପ୍ରତିଷ୍ଠିତ ହୋଇଥିଲା ତାହା ବର୍ତ୍ତମାନର ସରକାରଙ୍କ ଶାସନକାଳ ମଧ୍ୟରେ ସୁ.ଡି.ଏମ୍.ଇ. ବିଦ୍ୟାଳୟରେ ପରିଣତ ହେଲା । ଏହି ବିଦ୍ୟାଳୟ ତଥା ବଳଭଦ୍ରପୁର ନିମ୍ନ ପ୍ରାଥମିକ ଚାହାଙ୍ଗ ହରିଜନ ସ୍ୱତନ୍ତ୍ର ପ୍ରାଥମିକ ଅନୁଷ୍ଠାନର ମୁହୂର୍ତ୍ତକ ଅଗ୍ନି ନିରୋଧକ ଛାତ୍ରରେ ରୂପାନ୍ତରିତ କରାଗଲାରେ ମାନ୍ୟବର ବୈଧାନିକ ଶ୍ରୀଯୁକ୍ତ ମାୟାଧର ସେଠା ଓ ସାଲେପୁର ପଞ୍ଚାୟତ ସମିତି ଚେୟାରମ୍ୟାନ ଶ୍ରୀଯୁକ୍ତ ମହେନ୍ଦ୍ର କୁମାର ବିଶ୍ୱାଳଙ୍କ ସହାନୁଭୂତି ସ୍ତମ୍ଭସମୟ । ଗ୍ରାମର କୁନି କୁନି ପୁଅ ଝିଅ ନିମ୍ନ ମାଧ୍ୟମିକ ଶିକ୍ଷାଲାଭ କରି ଆସୁଅଛନ୍ତି ।

ଭରଣ ଗ୍ରାମରେ ବଟଗୋସ୍ତାମୀ ଚିକ୍ରେସନ କୁଟ, କଳଚରାଳ ଚେରୋନପମେଣ୍ଡ ଆସୋସିଏସନ, ଗାରିଗୋବର୍ଦ୍ଧନ ବୁକ୍ ଓ ସତ୍ୟନଗାୟଣ ସାଂସ୍କୃତିକ ସଂସଦ ନାମକ ୪ଗୋଟି ଚେତେଷ୍ଟିଭୂତ ଅନୁଷ୍ଠାନ ଗ୍ରାମର ସମୂହ କଳ୍ୟାଣ ପାଇଁ କାର୍ଯ୍ୟରତ ରହିଛି, ଅନୁଷ୍ଠାନ ଗୁଡ଼ିକର ପାଠାଗାର ଆଗ୍ରଣୀ ଗ୍ରାମବାସୀମାନଙ୍କର ସ୍ଥାନ ପିପାକ୍ଷା ମେଣ୍ଡାଭାଗରେ ସହାୟକ ହେଉଛି । କୃଷି ଓ କୃଷକର ଭରଣ ପାଇଁ ବଟଗୋସ୍ତାମୀ ଚିକ୍ରେସନ କୁଟ ଆନୁକୁଲ୍ୟରେ ପଞ୍ଚାଶୋଡ଼ା ମଶିନଟିଏ

ପାଖରେ ନ ଥିଲା । ଆମ ଦେଶ, ବିଶେଷ କରି ଓଡ଼ିଶା ଖୁବ୍ ଗରିବ । ଏହି ଅନ୍ଧ, ମୂଳ, ବଧୂରକୁ ଶିକ୍ଷା ଦେବା ପାଇଁ ବିଦ୍ୟାଳୟ ଅଛି କିନ୍ତୁ ଡିକାବା ମିଳାମାନଙ୍କୁ ଅବଧାନ କରିବା ପାଇଁ କୌଣସି ବ୍ୟବସ୍ଥା ନାହିଁ । ଚେଣୁ ମନେ ମନେ ଏହିମାନଙ୍କ ଲାଗି ଏକ ଶିକ୍ଷାନୁଷ୍ଠାନ ଖୋଲିବ ବୋଲି ସ୍ଥିର କରିଥିଲି । ସେଥିପାଇଁ ଗୋଳକ୍ଷେପୀ ଫାଟୁଫର୍ମ ହିଁ ଉପଯୁକ୍ତ ସ୍ଥାନ ବୋଲି ବାଛିଲି । କାରଣ ଏଇଠି ହିଁ ବେଶୀ ପିଲା ମିଳିବେ । ମୁଖ୍ୟତଃ ଏଇ ଅଞ୍ଚଳରେ ଏମାନଙ୍କର ବସି ରହି ଉଠିଛି । ଏମାନେ ଟ୍ରେନ ଲାଗିଲା ମାତ୍ରେ ମାଗିବା ପାଇଁ ରୁଣ୍ଡ ହୋଇଯାନ୍ତି । ଚେଣୁ ଏହି ଉପଯୁକ୍ତ ସ୍ଥାନଟିରେ ସୁର ଆରମ୍ଭ ହେଲା । ପଢ଼ା ସରିଲେ ସେମାନେ ଯେମିତି ମାଗିଯିବା କଥା ଯିବେ କହି ମୁଁ ସେମାନଙ୍କର ବାପମା'କୁ ରାଜି କରାଇଲି । ତା' ସହିତ ଠିକ୍ ସମୟରେ ମୁଁ ଖୋଲୁଥିବା ଶିକ୍ଷକ କେତେକଙ୍କୁ ମଧ୍ୟ ପାଇଗଲି ।





ଗଠିତ ହୋଇଛି । ଗୁଣା ବ'ଧୁଣଣ ଏକତ୍ର ବସି ଆଧୁନିକ ଗୁଣ ବିଷୟରେ ଆଲୋଚନା କରି ଦେବତାର ମାଧ୍ୟମରେ ସ୍ତବର ସ୍ତୋତ୍ରାକାର କାର୍ଯ୍ୟକ୍ରମ କରିଆରେ ସେମାନଙ୍କ ସମେତ ମୋଚନ କରିବାରେ ସମର୍ଥ ହୋଇଛନ୍ତି । ପୌତ୍ରଶିକ୍ଷା କାର୍ଯ୍ୟକ୍ରମ ଏହି କୃତ ହାତକୁ ନେଇ ଗ୍ରାମଗୁଡ଼ିକରୁ ଅନଧନ ଏକତ୍ର ନିରସ୍ତର ଭୋଜକୁ ସ୍ଥାପନ କରାଯାଇଛି । ଏହାଛଡ଼ା ସୁବସନ୍ତଠନ ପ୍ରତିବର୍ଷ ବିଭିନ୍ନ ନାଟକ ମଞ୍ଚନ କରି ଗ୍ରାମ୍ୟ ଜୀବନକୁ ଆନନ୍ଦ ମୁଖର କରିଥାନ୍ତି । ଜାତୀୟ ବିକାଶ ପାଇଁ ପ୍ରତିବର୍ଷ ନାନା ପ୍ରତିଯୋଗିତାର ଆୟୋଜନ କରି ଏ ଅଞ୍ଚଳରେ ଜାତୀୟ ମାନ ବନ୍ଧାଇ ରଖୁଛନ୍ତି ।

ସରକାରଙ୍କ ପାଳୟ ଛଡ଼ା ଯୋଗାଣ କାର୍ଯ୍ୟକ୍ରମ ଅନୁଯାୟୀ ନକକୁପ ଓ ପକ୍କା କୁଅର ବ୍ୟବସ୍ଥା କରାଯାଇଛି । ପରିବାର ନିୟୋଜନ କ୍ଷେତ୍ରରେ ବ'ଖ୍ୟାଧିକ ଦମ୍ପତି ପୁଣି ପରିବାର ଗଠନ ନିମିତ୍ତ ନିଜ ନିଜ ପରିବାର ନିୟନ୍ତ୍ରଣ କରିଛନ୍ତି । ଗ୍ରାମ ଦୁଇଟିକୁ ବିଦ୍ୟୁତ ଶକ୍ତି ଯୋଗାଇ ଦିଆଯାଇଛି । ଗୋଲକ ଟ୍ରେ ସାହୁ, ରତିପ୍ ବେଗୁ ଉପାକରଣସେବନ ମାଧ୍ୟମରେ ବର୍ଷକରେ ଏଗୋଟି ଫସଲ ଅମଳ କରିବାରେ କ୍ଷମ ହୋଇଛନ୍ତି । କେନାଲ ଜଳସେଚିତ କରି ବହୁ ପରିମାଣରେ ଫୁଲେ ହେଁ ନ ୪-୧ ଶାଖାନାଳ ମରାମତି ଅଭାବରୁ ଓ ବନରତ୍ନପୁର ସାଇପର୍ ବାଉନାର ରାଜୁଧୁବାରୁ ବନରତ୍ନପୁର, ବାସୁଦେବପୁର, ଶଙ୍କରପୁର ଓରାବଣି ଓ ରାମକୃଷ୍ଣପୁର ଗ୍ରାମର କୃଷକଗଣ କୃଷି ପାଇଁ ଆବଶ୍ୟକ ପରିମାଣ ଜଳ ପାଇ ପାରୁ ନାହାନ୍ତି । ଏ ଅଞ୍ଚଳର କୃଷକ ଅତ୍ୟନ୍ତ କର୍ମଠ ଏବଂ ଗୁଣ ପାଇଁ କଳ, ପାଇ ପାରିଲେ ଦେଶରୁ ଖାଦ୍ୟ ସଂକଟ ଦୂରକରିବାରେ ସହଯକ ହୁଅନ୍ତେ । ସରକାରଙ୍କ ସମ୍ମତିତ ଶିଶୁ ବିକାଶ ଯୋଜନା ମାଧ୍ୟମରେ ଅନଧନ ଏକତ୍ର ପିଲା ମଧ୍ୟକ୍ଷ ଭୋଜନ ଓ ସାକ୍ ପ୍ରାଥମିକ ଶିକ୍ଷା ଲାଭର ପ୍ରୟୋଗ ପାରୁଛି ।

ସରକାରଙ୍କ ବି'ଶ୍ଵରୁ କାର୍ଯ୍ୟକ୍ରମ, ଚଥା ଆଇ.ଆଇ.ଡି.ପି.ଓ ଇ.ଆଇ.ଆର.ପି ଯୋଜନା ଅନୁଯାୟୀ ଚିହ୍ନିତ ଦରିଦ୍ରତମ ପରିବାର ବ୍ୟବସାୟ ମାଧ୍ୟମରେ ମହ୍ୟ ଗୁଣ, ଗୋ-ପାଳନ, ଶଗଡ଼ ଚାଡ଼ି, ଚିଲୁ, ଟୁରିଷ୍ଟିକ୍ସା ଦରଜି କାମ ପାଇଁ ସିଲେଇ ମେସିନ ଓ ତାଳବାଜି ଯନ୍ତ୍ର ସମ୍ପୃତି ତ୍ରତ୍ୟ ପାଇବା ଦ୍ଵାରା ଆର୍ଥିକ ସୁଜନତା ହାସଲ କରିଛନ୍ତି । ବୁଣାକାର ଭାଇମାନେ ମଧ୍ୟ ଏହି ସବୁ ଯୋଜନା କରିଆରେ ଉପକୃତ ହୋଇଛନ୍ତି ଏବଂ ଏମାନଙ୍କ ଆର୍ଥିକ ସରଜି ପାଇଁ "ଉଡ଼ିଶା ପଙ୍କାବସ ଉନ୍ନୟନ ନିଗମ"ର ଏକ ଶାଖା-ସଂସ୍ଥା କାର୍ଯ୍ୟ ଆରମ୍ଭ କରିଛି । ବାର୍ଷିକ୍ୟ ଭରା କ୍ଷେତ୍ରରେ ଅସମର୍ଥ, ଅସହାୟ ବ୍ୟକ୍ତିମାନଙ୍କୁ ଉଚ୍ଚାଦେବାର ବ୍ୟବସ୍ଥା ହୋଇଛି ଓ ଅବଶିଷ୍ଟ ଯୋଗ୍ୟ ବ୍ୟକ୍ତିମାନଙ୍କ ନିମିତ୍ତ ଭଗ୍ନା ଦେବାର ଉଦ୍ୟମ ଚାଲିଛି ।

ଗ୍ରାମଗୁଡ଼ିକର ସର୍ବାଙ୍ଗୀନ ସମୃଦ୍ଧିକରଣ ସୁବ ସମ୍ପ୍ରଦାୟର ପୁରୋଧାୟକରେ ରହି ସର୍ବୋତ୍ତମୁଖ୍ୟେକେଶ ଦାଶ, କୈଲାସ ଚନ୍ଦ୍ର ପତି, ଲୁମରବର କାହ୍ନୁ, ଅକ୍ଷୟ ଚନ୍ଦ୍ର ପାତ୍ର, କୁଞ୍ଜ ମୋହନ ସେଠୀ, ନଟରର ପାତ୍ର, ଚନ୍ଦ୍ରମଣି ତ୍ରିପାଠୀ, ରାମଚନ୍ଦ୍ର ଭଟ୍ଟ, ରଘୁକର ପତି, ରାଜଧର ସେଠୀ, ପଞ୍ଚାନନ ବେହେରା, କିଶୋର ଚନ୍ଦ୍ର ବେହେରା, ସମୋଦ ଚନ୍ଦ୍ର ଦାସ, ବନମାଳୀ ବେହେରା, ଗୋବିନ୍ଦ ଚନ୍ଦ୍ର ରାୟ, ମନମୋହନ ପାତ୍ର ବିପ୍ଳବୀନର ରାୟ, ଦେବକିଶୋର ରାୟ, ନିଶାମଣୀ ରାୟ, ଦୁଃଖାସନ ମାଳିକ, ରତିପ୍ ବେଗୁ, କରଧର ସାମଲ, ସୁଭାଷ ଚନ୍ଦ୍ର ଦାଶ, ନରେନ୍ଦ୍ର ବେହେରା, ରମେଶ ଚନ୍ଦ୍ର ରାୟ, ସୁଧୂର୍ଣ୍ଣର କାଣ୍ଡି କାର୍ଯ୍ୟକରି ଆସୁଛନ୍ତି ।

ପଞ୍ଜ ଜୀବନରେ ଗ୍ରାମବାସୀ, ଐକ୍ୟ ପ୍ରତିଷ୍ଠା କରି ଗ୍ରାମବାସୀମାନଙ୍କୁ ବିମଳ ଆନନ୍ଦ ଯୋଗାଇ ଆଧ୍ୟାତ୍ମିକ ଭାବ ପୂର୍ଣ୍ଣ କରିବାରେ ବଡ଼

ରୋପ୍ପାମାଙ୍କ ନିକଟରେ ରାଲିଯାତ୍ରା, ଅଷ୍ଟସହର, ଶାରଳା ଠାକୁରାଣୀ ନିକଟରେ ଛାତଶାଳ ଯାତ୍ରା, କଳକ ଚଉରା ଦୋଳ ମେଳଣ ପାଧୁଫାଠରେ ଅଷ୍ଟମା ଯାତ୍ରା, ନୃସିଂହନାଥଙ୍କ ନିକଟରେ ସାତ ଦିନ ବ୍ୟାଧି ଗାଗବତ ପାରାୟଣ, ଓ ବନରତ୍ନପୁର ଚୈତ୍ରପୂର୍ଣ୍ଣିମା ଯାତ୍ରା ସହାୟକ ହେଉଛି, ହିନ୍ଦୁ ମୁସଲମାନ ଭାଇ ଭାଇ ରୂପେ ପରାସରର ସୁଖ ଦୁଃଖରେ ଅ'ଶ ଗ୍ରହଣ କରି ସାମ୍ପ୍ରଦାୟକ ସଂଗ୍ରାହ ପ୍ରତିଷ୍ଠା କରିବାରେ ସହାୟକ କରି ଏକ ପରିବାର ଭଳି ଚଳୁ । ମୋଟ ଭପରେ ଗ୍ରାମ୍ୟ ଜୀବନର ପୂର୍ଣ୍ଣାଙ୍ଗ ବିକାଶ ପୂର୍ବକ ସାମାଜିକ ଜୀବନକୁ ସରସ ସୁନ୍ଦର କରି ତୋଳିବା ଉଦ୍ଦେଶ୍ୟରେ ଏବଂ ସରକାରଙ୍କ ଉଚ୍ଚ ନିମ୍ନକ ଯୋଜନା ବ୍ୟକ୍ତିର ସାମଗ୍ରିକ ସମୃଦ୍ଧି ନାତି, ଧର୍ମ ଓ ସମ୍ପ୍ରଦାୟ ନିର୍ବିଶେଷରେ କରାଇବା ପାଇଁ ସ୍ଥାନୀୟ ସୁବଗୋଷ୍ଠୀ ସଙ୍ଘେ ଯେପରି ସଦା ବ୍ୟାକୁଳ ।

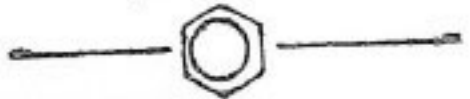

### କୃତା ଶିଳ୍ପୀ କ୍ଷେତ୍ରମୋହନ

ଶ୍ରୀ କ୍ଷେତ୍ରମୋହନ ମହାରଣା (ପିତା- ଏଫକା ମୋହନ ମହାରଣା, ଗ୍ରାମ-ତେଲଙ୍ଗ, ଜିଲ୍ଲା-ପୁରୀ) ୧୯୨୨ ମସିହାରେ ଜନ୍ମଗ୍ରହଣ କରିଥିଲେ । ସେ ପାଞ୍ଚ ବର୍ଷ ବୟସରେ ବିଦ୍ୟାରମ୍ଭ କରିଥିଲେ । ତାଙ୍କର ପ୍ରାଥମିକ ଶିକ୍ଷା ଗୁରୁପିତା ସ୍ଵର୍ଗତ ଅର୍ଜୁନ ଦାସ । ଦ୍ଵିତୀୟ ଶ୍ରେଣୀରେ ପଢ଼ୁଥିବା ବେଳେ ସେ ଶିଳ୍ପ ବିଷୟରେ ଧାରଣା ପାଇଥିଲେ । ଗୁରୁକ କଥା ମା ସେ ବାପାଙ୍କଠାରୁ କାରିଗରୀ ବିଦ୍ୟା ଶିକ୍ଷା କଲେ ।

ସେ କଟକରେ ଶିଳ୍ପ ତାଲିମ ନେଇ ପ୍ରଥମ ଶ୍ରେଣୀରେ ପାସ୍ କରି ଉତ୍ତମେଶ୍ଵରସ୍ଥ ମୁକ୍ତବସିର ବିଦ୍ୟାଳୟରେ ପ୍ର ୩୦ ଜଣଙ୍କ ମଧ୍ୟରେ ଇନ୍ଦରଭ୍ୟରେ ପ୍ରଥମ ହୋଇ ଶୁକିରୀ ଯୋଗ ଦେଲେ । ବଡ଼ପୁଅ ହିସାବରେ ପିତାଙ୍କ ଅନ୍ତେ ଦାସିକ୍ ନେବାକୁ ପଢ଼ୁଥିବାରୁ ସେଠାରୁ ତାଙ୍କୁ ଶୁକିରୀ ଛାଡ଼ି ଦେଇ । ତା' ପରେ ସେ ଗ୍ରାମ ନିକଟସ୍ଥ ଏକ ଶିଳ୍ପକେନ୍ଦ୍ର ଶିକ୍ଷକତା କଲେ । କିନ୍ତୁ ସେଥିରେ ଆଶାତୀତ ପାରିଶ୍ରମିକ ମିଳିବାରୁ ତାକୁ ଛାଡ଼ି ସ୍ଵାଧୀନଭାବରେ ସେ ଶ ମୂଲିକାର୍ଥରେ ମନୋନିବେଶ କଲେ ।

ବର୍ତ୍ତମାନ ତାଙ୍କ ପରିବାରରେ ୪ ଝିଅ ଓ ଗୋଟିଏ ପୁ ମିଶାଇ ମୋଟରେ ସାତଜଣ ।

୧୯୭୩ ମସିହାରେ ସେ ପୂର୍ବତନ ପ୍ରଧାନମନ୍ତ୍ରୀ ସ୍ଵ ଶ୍ରୀମତୀ ଇନ୍ଦିରାଗାନ୍ଧୀଙ୍କୁ ପଞ୍ଚିତ ନେହେରୁଙ୍କ ଏକ ବହନବାଠରେ ନିର୍ମାଣ କରି ଉପହାର ଦେବା ଯୋଗୁଁ ପୁତ୍ର ହେବା ସଙ୍ଗେ ସଙ୍ଗେ ଉତ୍ତପ୍ରଶସ୍ତି-ତ ମଧ୍ୟ ହୋଇଥିଲେ ।



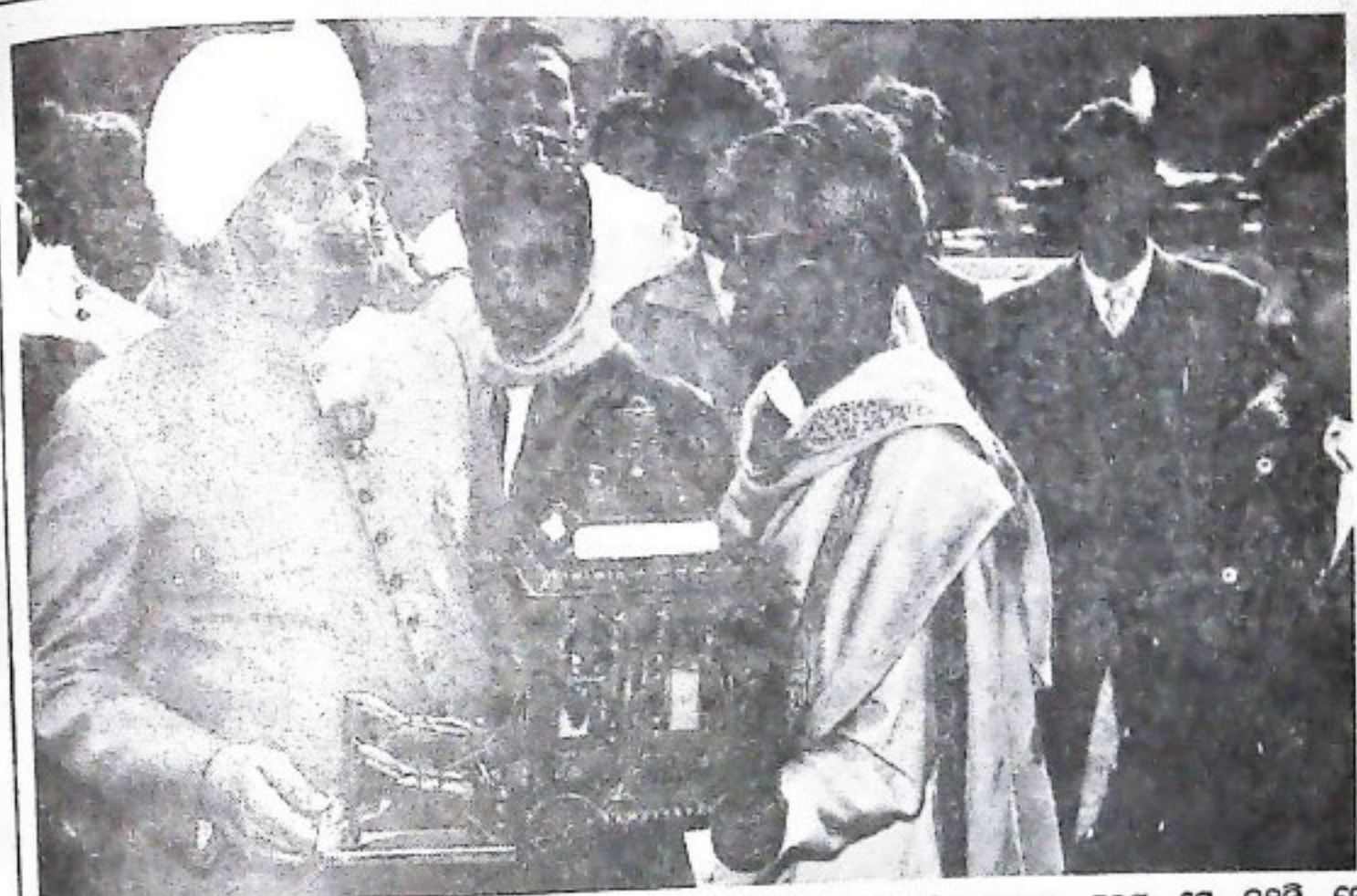

ଏପରିକି ୧୯୮୦ ମସିହାରେ ପିପିଲିଠାରେ ପୁରୁ ଜଗନ୍ନାଥଙ୍କ  
 ଶ୍ରୀ ମନ୍ଦିରର ଅନୁରୂପ ମୂର୍ତ୍ତି ଉପହାର ଦେଇ ପ୍ରଧାନମନ୍ତ୍ରୀ  
 ଶ୍ରୀମତୀ ଇନ୍ଦିରାଗାନ୍ଧୀଙ୍କ ଠାରୁ ଆଶୀର୍ବାଦ ପାଇଥିଲେ ।  
 ଏଥିରେ ଉପାହିତ ହୋଇ ସ୍ୱର୍ଗତା ଇନ୍ଦିରାଗାନ୍ଧୀଙ୍କ ନାମରେ  
 ଏକ ଶିଳ୍ପ ତାଲିମ କେନ୍ଦ୍ର କରିବାପାଇଁ ସରକାରଙ୍କୁ ଆବେଦନ  
 କରିଛନ୍ତି । ଚଳିତ ବର୍ଷ କେନ୍ଦ୍ର ଲଳିତ ଏକାଡେମୀ, ନୂଆ  
 ଦିଲ୍ଲୀଙ୍କ ଆହ୍ୱାନ ଉପରେ ସେ ସେଥିରେ ଅଂଶ ଗ୍ରହଣ କରି  
 ଭାରତର ରାଷ୍ଟ୍ରପତି ମାନ୍ୟବର ସ୍ଥାନୀ କୈଲ୍ ସିଂହଙ୍କୁ କାଷ୍ଠ  
 ନିର୍ମିତ ପୁରାଣ ବର୍ଣ୍ଣିତ ଏକ 'ବିଜୟାରଥ' ଉପହାର ଦେଇ

ପୁରାଣ-ସ୍ଥିତ ହୋଇଛନ୍ତି । କାରଣ ସ୍ୱରୂପ ସେ କହନ୍ତି ଯେ  
 ପ୍ରଦର୍ଶନୀରେ ରାଗନେବାପାଇଁ ବହୁ କଟକଣା ତଥା  
 ବାଟମାରଣା ନୀତିକୁ ସେ ଯତ୍ନ ନ କରି ରାଷ୍ଟ୍ରପତିଙ୍କ  
 ହସ୍ତରେ ନୂଆ ବର୍ଷର ଅଭିନନ୍ଦନ ବାର୍ତ୍ତା ଭାବରେ ମୂର୍ତ୍ତିଟି  
 ଉପହାର ଦେଇ ଆସିଛନ୍ତି । ଏପରିକି ସେହିଦିନ ବର୍ତ୍ତମାନର  
 ପ୍ରଧାନମନ୍ତ୍ରୀ ଶ୍ରୀ ଇନ୍ଦିରାଗାନ୍ଧୀଙ୍କୁ ତାଙ୍କ ମରଣାନ୍ତରାଳୀ ମାତା  
 ସ୍ୱର୍ଗତା ଇନ୍ଦିରାଗାନ୍ଧୀଙ୍କର ଏକ କାଷ୍ଠନିର୍ମିତ ପ୍ରତିମୂର୍ତ୍ତି ଦେବାପାଇଁ  
 ବହୁଚେଷ୍ଟା କରି ମଧ୍ୟ ତାଙ୍କର ଦେଖା ନ ମିଳିବାରୁ ଫେରି  
 ଆସିଛନ୍ତି । ପୁନର୍ବାର ଏଥିପାଇଁ ଦିଲ୍ଲୀ ଯିବାକୁ ମନରେ ଆଶା  
 ରଖିଛନ୍ତି ।



“ବିନୁପଦ ଚରଣ ଚୁନଇ ବିନୁ କାନା  
 ବିନୁକର କରଣ କରମ ଦିଅଁ ନାନା ।  
 ଆନନ୍ଦ ରହିତ ସକଳ ରସ ଭୋଗୀ  
 ବିନୁ ବଜ୍ରା ସୋ ବଡ଼ ହୁଁ ଯୋଗୀ ।”



ରାଜ୍ୟର ସମ୍ବଳ ସଂଗ୍ରହରେ

# ସ୍ୱଳ୍ପ ସଂଚୟ

ଆଜିକାଲି ଏକ ସୁରୁତ୍ୱପୂର୍ଣ୍ଣ ଭୂମିକା ପ୍ରଦାନ କରିଛି

ଷଷ୍ଠ ପଞ୍ଚଦଶିକ ଯୋଜନା କାଳରେ ସ୍ୱଳ୍ପ ସଂଚୟ ସଂଗ୍ରହ ବାବଦରେ ଆମ ରାଜ୍ୟ ସରକାର କେନ୍ଦ୍ର ସରକାରଙ୍କ ଠାରୁ ପ୍ରାୟ ୯୯ କୋଟି ଟଙ୍କା ରଖି ସହାୟତା ପାଇଥିଲେ । ସପ୍ତମ ପଞ୍ଚଦଶିକ ଯୋଜନାର ପ୍ରଥମ ଦୁଇ ବର୍ଷରେ କେବଳହିଁ ଏହି ବାବଦରେ ପ୍ରାୟ ୮୯ କୋଟି ଟଙ୍କା ରଖି ସହାୟତା ମିଳିଛି । ତଳିତ ଆର୍ଥିକ ବର୍ଷରେ ଏ ବାବଦରେ ୫୫ କୋଟି ୫୦ ଲକ୍ଷ ଟଙ୍କା ରଖି ଆକାରରେ ମିଳିବ ବୋଲି ଅଟକଳ କରାଯାଇଅଛି ।

ସ୍ୱଳ୍ପ ସଂଚୟ ପରକଳ୍ପନା ଗୁଡ଼ିକରେ ସର୍ବାଧିକ ସୁଧ ପାଇବୁ ଆୟକର ରହାତ, ସମ୍ପତ୍ତିକର ରାତ ଏବଂ ଜୀବନ ବୀମା ପ୍ରଭୃତ ସୁବିଧା ମିଳୁଥିବାରୁ ଜନାକାରୀ-ମାନେ ଏଥିରେ ପୂର୍ଣ୍ଣ ଖଟାଇବାକୁ ବିଶେଷ ଆଗ୍ରହ ପ୍ରକାଶ କରୁଛନ୍ତି ।

'ଭବିଷ୍ୟ ବିକାଶ ପତ୍ର'ରେ ଅର୍ଥ ବିନିଯୋଗ କଲେ ୫୫ ବର୍ଷରେ ତାହା ୨ ଗୁଣ ହୋଇଯାଏ । ସେହିପରି 'ଜାତୀୟ ସଂଚୟ ସାଂଘିକକେଟ୍' ଓଷ୍ଠ ଉତ୍ସ'ରେ ସୁଧ ଆକର୍ଷଣୀୟ ସହତ ଆୟକର ରହାତ ମିଳିଥାଏ । ଏଣୁ ଏହି ଦୁଇଟି ପରକଳ୍ପନା ଜନାକାରୀମାନଙ୍କ ମଧ୍ୟରେ ବିଶେଷ ଲୋକପ୍ରିୟ ହୋଇଛି ।

ସ୍ୱଳ୍ପ ସଂଚୟ ସଂଗଠନ  
ଓଡ଼ିଶା ସରକାର



# କୃଷକ ସୁଧାର ରଥଯାତ୍ରା

● ଡକ୍ଟର ଜଗନ୍ନାଥ ପଟ୍ଟନାୟକ

ଆଜ୍ଞାକୁ ପ୍ରାୟ ଦେଢ଼ଶହ ବର୍ଷ ପୂର୍ବେ ପୁରୀର ରଥଯାତ୍ରାରେ ଯୋଗଦେଇ ପ୍ରଶ୍ନପତ୍ର ନାମଧେୟ ଜନେକ ଇଂରେଜ ପ୍ରଶାସକ କହିଥିଲେ “ଅନ୍ୟ କେଉଁଠି ମୁଁ ଏତେ ବିରାଟ ରଥ ଦେଖିନାହିଁ କି ଅନ୍ୟ କୌଣସି ରଥବଳେ ଏତେ ସଂଖ୍ୟକ ଲୋକ ଯୋଗଦେଇ ଥିବାର ମଧ୍ୟ ଦେଖିନାହିଁ ।” (୧) ଦେହିପରି ୧୫୧୪ ଖ୍ରୀଷ୍ଟାବ୍ଦରେ ଶ୍ରୀ ଚୈତନ୍ୟ ରଥଯାତ୍ରାଦିନ ଶ୍ରୀ ଜଗନ୍ନାଥକୁ ରଥରେ ବର୍ତ୍ତନ କରି କହିଥିଲେ “ପେଟି କୁରୁକ୍ଷେତ୍ରର ଶ୍ରୀକୃଷ୍ଣଙ୍କୁ ଶୋଭୁଥିଲି ଆମେ ଆଜି ସେହି ପ୍ରାଣନାଥକୁ ପାଇଲୁ” । ଏହି ବିଷୟ ତାଙ୍କ ଜୀବନାକାର କୃଷ୍ଣଦାସ କବିରାଜ ଗୋସ୍ୱାମୀ ଲେଖିଛନ୍ତି । (୨) ତେଣୁ ବିଶ୍ୱପ୍ରସିଦ୍ଧ ଆଜିର ଏହି ରଥଯାତ୍ରା ଯୁଗେ ଯୁଗେ ଏହିପରି ଅନୁଷ୍ଠିତ ହୋଇ ଓଡ଼ିଶାକୁ ମହିମାମଣ୍ଡିତ କରିବା ସଙ୍ଗେ ସଙ୍ଗେ ଆମଦେଶର ତଥା ଦେଶ ବାହାରର ଲୋକଙ୍କର ଦୃଷ୍ଟି ଆକର୍ଷଣ କରିପାରିଛି । ସୁଦୂର ଅତୀତରେ ଏହି ରଥଯାତ୍ରା ସମ୍ପର୍କରେ କିଛିଟୁ ଧାରଣା ଦେବାପାଇଁ ଉଚ୍ଚ ନିବନ୍ଧର ଅବତାରଣା ।

ଏହି ପରିପ୍ରେକ୍ଷାରେ ରଥ ନିର୍ମାଣ ପାଇଁ ଅତୀତରେ କିଏ ଓ କେଉଁଦିନଠାରୁ କାଠ ଯୋଗାଇ ଥିଲେ ସେ ବିଷୟରେ ଏକ ଧାରଣା ଦେବା ସମୀଚ୍ୟ ହେବ । ୧୭୫୧ ଖ୍ରୀଷ୍ଟାବ୍ଦରେ ମରହଟ୍ଟା ଶାସନ ଆରମ୍ଭର ଠିକ୍ ପରେ ପରେ ୧୭୫୨ ଖ୍ରୀଷ୍ଟାବ୍ଦରେ ମରହଟ୍ଟା ସୁବେଦାର ଶିବରାମ ଉଚ୍ଚ ଓଡ଼ିଶାର ବିଭିନ୍ନ ଗଡ଼ଜାତ ରାଜ୍ୟର ରାଜାଙ୍କ ସହିତ ବାର୍ଷିକ କର ନିରୂପଣ କରି ତୁର୍କିମାନ ସ୍ୱାକ୍ଷରିତ କରିଥିଲେ । ମାତ୍ର ପୁରୀର ରଥ ନିର୍ମାଣ ପାଇଁ ସମସ୍ତ କାଠ ଦଶପଲ୍ଲୀ ରାଜା ଯୋଗାଇ ଦେବାପାଇଁ ଏକଟି ପ୍ରଦାନ କରି ଥିବାରୁ ତାଙ୍କଠାରୁ ଉଚ୍ଚ କର ଆଦାୟ ନକରିବା ପାଇଁ ତୁର୍କିରେ ଉଲ୍ଲେଖ ଦେବାଯାଇଥିଲା । ଏବଂ ଏହା ସେ ଏକମାତ୍ର କାରଣ ଥିଲା । ତାହାହେଁ ଅନ୍ୟାନ୍ୟ କାରଣ ମଧ୍ୟ ରହିଥିଲା । ସେ ଯାହା ହେଲା ଏଥିରୁ ଅନୁମାନ କରାଯାଏ ଯେ ୧୭୫୨ ଖ୍ରୀଷ୍ଟାବ୍ଦରେ ମରହଟ୍ଟା ସହିତ ତୁର୍କି ସଂପାଦିତ ହେବାର ବହୁପୂର୍ବରୁ ଦଶପଲ୍ଲୀ ରାଜା ରଥନିର୍ମାଣ ପାଇଁ ଶାଠରୀ

ଯୋଗାଇ ଆସୁଥିଲେ । ଅନ୍ୟ କେହି ତା ନଯୋଗାଇ ଦଶପଲ୍ଲୀ ରାଜା କାହିଁକି ଯୋଗାଇ ଥିଲେ ତା'ର ସଠିକ୍ କାରଣ କହି ହେଉ ନଥିଲେ ମଧ୍ୟ ଗୋଟିଏ କାରଣ ଅନୁମାନ କରାଯାଇପାରେ । ମଧ୍ୟାହ୍ନ କୃତ୍ତରେ ଦଶପଲ୍ଲୀର ସନଜଙ୍ଗରୁ ଶିଖା ଓ ଖୁବ୍ ବଡ଼ ବଡ଼ ଗୋଲେଇର ଶାକକାଠ ମିଳୁଥିବାରୁ ସେ ଗୁଡ଼ିକୁ କାଟି ମହାନଦୀରେ ଉପାଉଦେଇ ତାହା ଉତ୍ତନଦୀକୁ ଯୋଗ କରୁଥିବା ଅନ୍ୟାନ୍ୟ ଶାଖାନଦୀ ଦେଇ ପୁରୀରେ ଅନାୟାସରେ ପହଞ୍ଚି ପାରୁଥିଲା । ସେ ଯାହାହେଉ ଇଂରେଜମାନେ ୧୮୦୩ ମସିହାରେ ଓଡ଼ିଶା ଅଧିକାର କରିବାପରେ ଅନ୍ୟାନ୍ୟ ରାଜାଙ୍କ ସମେତ ଦଶପଲ୍ଲୀ ରାଜା ଗୌରୀଚରଣ ଉତ୍କଳ ସହ ୧୮୦୩ ମସିହା ନଭେମ୍ବର ୧୨୨ଗିଣ ଦିନ ଏକ ତୁର୍କିପତ୍ର ସଂପାଦନ କରିଥିଲେ । ଏଥିରେ ସେ ବର୍ଷକୁ ୫୨୨୧ଟା ଇଂରେଜ ସରକାରଙ୍କୁ କରଦେବାର ଉଲ୍ଲେଖ କରାଯାଇଥିଲେ ମଧ୍ୟ ସେ ପୁରୀର ରଥ ନିର୍ମାଣ ପାଇଁ ବିନାମୂଲ୍ୟରେ କାଠ ଯୋଗାଇ ଦେଇଆସୁଥିବାରୁ ପ୍ରକୃତପକ୍ଷେ ତାଙ୍କଠାରୁ ଉଚ୍ଚ କର ଆଦାୟ କରାଯାଇନ ଥିଲା । (୩) ସେହି କାଠ ମଧ୍ୟ ଅକ୍ଷୟ ତତୀୟା ପୂର୍ବରୁ ପୁରୀର ପହଞ୍ଚାଇବାକୁ ଦାୟିତ୍ୱ ଥିଲା ଦଶପଲ୍ଲୀ ରାଜାଙ୍କର । କାରଣ ଅକ୍ଷୟତତୀୟା ଦିନଠାରୁ ହିଁ ରଥ ନିର୍ମାଣ କରାଯିବାର ବର୍ଷ ରହିଥିଲା ଓ ତାହାମଧ୍ୟ ଅଦ୍ୟାବଧି ଅନୁସୂଚ ହୋଇ ଆସୁଅଛି ।

ଶହେ ବର୍ଷ ପୂର୍ବେ ଏତା ତା' ପୂର୍ବରୁ ପୁରୀର ରଥଯାତ୍ରା ସମୟରେ ବିଶେଷଭାବେ ଏହି ବିଷୟ ପ୍ରତି ଅଧିକ ଗୁରୁତ୍ୱ ଦିଆଯାଇଥିଲା ବୋଲି ତତ୍କାଳୀନ ସମ୍ଭାବପତ୍ର ଓ ଚିଠିପତ୍ରରୁ ଜଣାଯାଏ । ତାହାଥିଲା ଯାତ୍ରାମାନଙ୍କର ନଦୀପାର, ଗର୍ଥଗଣା ସମୟରେ ସେହାଡ଼ିତ ମୃତ୍ୟୁ ଓ ଦୁର୍ଘଟଣା ଜନିତ ଅସମୃତ୍ୟର ପ୍ରତିରୋଧ ଏବଂ ଓଲ ଓଠା (ହେଲବା) ରୋଗର ପ୍ରତିଷେଧକ ବ୍ୟବସ୍ଥା । ଏହାଥିଲା ମୁଖ୍ୟତଃ ତତ୍କାଳୀନ ପୁରୀର ପ୍ରଶାସକ ଓ କରୁପକ୍ଷକର ଦାୟିତ୍ୱ ।





ସେତେବେଳେ ଉଧ ଚଳେ ଶୁଦ୍ଧିକାର ମୁଖ୍ୟବରଣ କରିବାକୁ ବହୁଦୁଷ୍ଟ ରହିଥିଲା । ଏହାକୁ ସୁଧୁରୁ ହେବ ନାହିଁ ବୋଲି ସେକମାନଙ୍କର ବିଶ୍ୱାସ ଥିଲା । ମାତ୍ର ପ୍ରକୃତପକ୍ଷେ ତୁରାଚାରଣ ଓ ଯନ୍ତ୍ରଣାଦ୍ୱାରା ଯୋଗରେ ପ୍ରସାଦିତ ଲୋକେ ଅଧିକ ସଂଖ୍ୟାରେ ଉଧତଳେ ସେଇଭାବେ ଘାଟେ ମୁଖ୍ୟ ବରଣ କରିବାକୁ ଦେଖାଯାଇଥିଲା । ତୁରାଚାରଣ ଦାହେ ୧୮୦୬ ଖ୍ରୀଷ୍ଟାବ୍ଦରେ ପ୍ରତ୍ୟକ୍ଷଦର୍ଶୀ ବିବରଣୀଦେଇ ଲେଖିଛନ୍ତି ଯେ ସେହି ବର୍ଷ ଉଧତଳେ ଜଣେ ଲୋକ ନିଜକୁ ତପାଇ ଦେଇ ମୁଖ୍ୟବରଣ କରିଥିଲେ । ମୁଖ୍ୟବରଣ କରିବାପରେ ସେଠାରେ ଉପସ୍ଥିତ ବହୁସଂଖ୍ୟକ ଯାତ୍ରୀ ତା' ଉପରେ ଶ୍ରଦ୍ଧା ଓ କରୁଡ଼ି ପକାଇଥିବାକୁ ଦେଖାଯାଇଥିଲା । ୧୮୦୯ ଖ୍ରୀଷ୍ଟାବ୍ଦରେ ୧୫୦ ଜଣ ଦୁର୍ଗତ୍ୟରେ ମୁଖ୍ୟବରଣ କରିଥିବା ବିଷୟ ରେଭେନ୍ସା ସ୍ୱାଧୀନ ଓ ରେଭେନ୍ସା ସ୍ଥାନ ମଧ୍ୟ ଲେଖିଛନ୍ତି । ୧୮୨୩ ଖ୍ରୀଷ୍ଟାବ୍ଦରେ ୧୮୭୫ ମା ମଧ୍ୟ ଅତ୍ୟଧିକ ଭିତଯୋଗୁଁ ତଳେ ପଡ଼ିଯାଇ ମୁଖ୍ୟବରଣ କରିଥିଲେ । (୪) ସେହିପରି ୧୮୫୫ ଖ୍ରୀଷ୍ଟାବ୍ଦରେ ୫୫୫୫ ଜଣରେ ଉଧରୁଣିଯାଇଥିବାକୁ ମାତ୍ର ମୁଖ୍ୟବରଣ କରିଥିଲେ ୩ ୨୫୫୫ ଜଣ ଗୋଟି ପୁରାପୁରି କରିଯାଇଥିଲା । (୫)

ବର୍ତ୍ତମାନ ପରି ଶତଦେଶ ଓ ତା ପୂର୍ବରୁ ପୁରୀରେ ତଥାପି ସମୟରେ ଯାତ୍ରୀଙ୍କର ଭିଡ଼ ମଧ୍ୟ ଅତ୍ୟଧିକ ହେଉଥିଲା । ବିଶେଷତଃ ୧୮୪୦ ମସିହାପରେ ସେମାନଙ୍କର ସମାଗମ ବୃଦ୍ଧିପ୍ରାପ୍ତ ହୋଇଥିଲା । କାରଣ ସେହିବର୍ଷ ଇ-ରେଜସରକାର ତୀର୍ଥକର (Pilgrim Tax) ଉଚ୍ଚେଇ ଦେଇଥିଲେ । ୧୮୪୧ ମସିହାରେ ଲାଞ୍ଜର ଗଣନାକୁ ଜଣାଯାଏ ଯେ ଓଡ଼ିଶାବାହୀ ୩୦,୦୦୦ ଯାତ୍ରୀମାନଙ୍କ ସମେତ ଉଧଯାତ୍ରୀସମୟରେ ୫୦,୦୦୦ ଯାତ୍ରୀଙ୍କର ସମାଗମ ହୋଇଥିଲା । ତାଙ୍କର ବିବରଣୀକୁ ମଧ୍ୟ ଜଣାଯାଏ ଯେ ୧୮୪୬ ମସିହାରେ ୧୮୦,୦୦୦ ଯାତ୍ରୀଙ୍କର ସମାଗମ ହୋଇଥିଲା । ପୂର୍ବରୁ ଓ ତାପରେ ପୁରୀ ଉତ୍ତର-ଶ ଶତାବ୍ଦୀରେ ଏତେ ସଂଖ୍ୟକ ଯାତ୍ରୀ କେବେ ପୁରୀକୁ ଆସିଥିବାକୁ ଜଣାଯାଏ ନାହିଁ । ବର୍ତ୍ତମାନରେ ସାମାନ୍ୟତା ୫୦, ଛୋଟ ଛୋଟ ମନ୍ଦିର, ବାସନ୍ତର ଛାତ ଓ ବୃକ୍ଷରତ୍ନରେ ବହୁସଂଖ୍ୟକ ଯାତ୍ରୀ ବସି ଉଧତଳା ଦେଖିଥିଲେ ବୋଲି ସେ ବର୍ଣ୍ଣନା କରିଛନ୍ତି । (୬) ପୁରୀର ୧୮୬୦ ମସିହାରେ ଯାତ୍ରୀଙ୍କର ସମାଗମ ବହୁ ପରିମାଣରେ ବୃଦ୍ଧି ହୋଇଥିଲା । ଅବଶ୍ୟ ସେମାନଙ୍କର ସଂଖ୍ୟା ୧୮୪୬ ମସିହାଠାରୁ ଅଧିକ ନଥିଲା, ତଥାପି ପୁରୀର ମାଜିଷ୍ଟ୍ରେଟ୍ ଚରକାକାର ନିର୍ଦ୍ଦେଶକ ପାଖକୁ ୧୮୬୧ ମସିହା ଜୁଲାଇ ୫ତାରିଖଦିନ ଲେଖିଥିବା ଚିଠିକୁ ଜଣାଯାଏ ଯେ ସେହିବର୍ଷ ୬୦,୦୦୦ ଯାତ୍ରୀଙ୍କର ସମାଗମ ହୋଇଥିଲା । ମାତ୍ର ତା'ପରେ ବହୁ ଅଧିକ ସଂଖ୍ୟକ ଯାତ୍ରୀଙ୍କର ସମାଗମ ହୋଇଥିଲା ବୋଲି ଜଣାଯାଏ ଯେଉଁମାନେ ଦେଖା ଦେଖାଆନ୍ତି ; ସେ କହିଥିଲେ "ମୁଁ ଜାଣେ ଯେ ସଂଗ୍ରହକାରୀରେ କେବଳମାତ୍ର ୬୦,୦୦୦ ବ୍ୟକ୍ତି ତୀର୍ଥଯାତ୍ରୀ ବାହାକୁ ଆସିଥିବାକୁ ଦିଶାଦେଖିଥିଲା ଏବଂ ଉଧକୁ ହୁଡ଼ାଇ ଦିନରେ ବର୍ତ୍ତମାନରେ ଅତ୍ୟଧିକରେ

୬୦,୦୦୦ ଯାତ୍ରୀଙ୍କର ସମାଗମ ଯେ ହୋଇଥିଲା, ନିଶ୍ଚିତପକ୍ଷେ ହୁଡ଼ାଇପାରିବ" । (୭) ଏହିବର୍ଷ ଏତେସଂଖ୍ୟକ ଯାତ୍ରୀଙ୍କୁ ନିୟନ୍ତ୍ରଣକରିବା କଷ୍ଟସାଧ୍ୟ ହୋଇଥିଲା ଯେ ଯାହାହେଉ ଯାତ୍ରୀମାନଙ୍କୁ ନିୟନ୍ତ୍ରଣକରିବାପାଇଁ ବହୁ ପ୍ରକାର ବେତମାତ୍ର ପୁରୀ ମାଜିଷ୍ଟ୍ରେଟ୍ ଆଦେଶ ଦେଇଥିଲେ କିନ୍ତୁ ବିଫଳ ହୋଇଥିଲା । ଏହା ସତ୍ତ୍ୱେ ସେ କୌଣସି ଲୋକ ମୁଖ୍ୟବରଣ ପଡ଼ିନଥିଲେ । ଯାତ୍ରୀଙ୍କୁ ନିୟନ୍ତ୍ରଣ କରିବା ଦାୟିତ୍ୱ ଧାରଣରେ ଥିବା ପ୍ରାୟ ୧୫ ବ୍ୟକ୍ତି ଓ ଓଡ଼ିଆ ପୋଲିସ୍ ଏବଂ ଚାକାର କେବେ ଲୋକ । ଦୁର୍ଗତ୍ୟ ପ୍ରତିରୋଧ କରିବାପାଇଁ ତାଙ୍କର ଦାୟିତ୍ୱ ନିୟନ୍ତ୍ରଣ କରିବାପାଇଁ ପ୍ରତ୍ୟେକ ଉଧତଳା ପ୍ରକଳ୍ପରେ ବରଜାନିକକୁ ନିୟୁତ୍ କରାଯାଇଥିଲା । ଏତେ ସଂଖ୍ୟକ ପୋଲିସ୍ ଏତେ ସଂଖ୍ୟକ ଯାତ୍ରୀଙ୍କୁ ନିୟନ୍ତ୍ରଣ କରିଥିଲେ, ତାହା ଏକ ବିସ୍ମୟର କଥା । ଅବଶ୍ୟ ବର୍ତ୍ତମାନ ସେତେବେଳେ ସେକମାନେ ଏତେ କଠିନ ପ୍ରକୃତିର ନିୟନ୍ତ୍ରଣ କଷ୍ଟ ସୁଧାକରଣ ଦୁରଦୂରାନ୍ତରୁ ଯାତ୍ରୀମାନେ ଆସି ଉଡ଼ିପୁଣ୍ଡ ହୁଏନିଲେ । କୌଣସି ବିଶ୍ୱାସୀଙ୍କା ସୃଷ୍ଟିକରିବା ସେମାନଙ୍କର କଳ୍ପନା ବାହାରେ ।

ଠିକ୍ ଶତଦେଶପୂର୍ବେ ପୁରୀର ଉଧଯାତ୍ରୀ ସଂଖ୍ୟାକ ଧାରଣା ଦେବା ପାଇଁ ଚରକାକାର ସମାଦପତ୍ର "ଦାପିକା"ରେ ପ୍ରକାଶିତ ତଥ୍ୟ ଉପରେ ଆଧାରିତ ଏକ ନିମ୍ନରେ ପ୍ରଦତ୍ତ ହେଲା ।

ଏହା ଥିଲା ୧୮୮୬ ମସିହାର କଥା । ସେହିବର୍ଷ ପଡ଼ିଆ, ଜୁଲାଇ ୭ତାରିଖ ମଙ୍ଗଳବାରଦିନ । ୧୮୮୬ ଠାକୁର ଉଧକୁ ବିକେ କରିଥିଲେ ମଧ୍ୟ ତା'ପରେ ଉଧ ଚଣାଯାଇ ବନଭଦ୍ର ଓ ସୁଭଦ୍ରାଙ୍କର ଉଧ ପୂର୍ଣ୍ଣ ନିକଟରେ ପହଂଚିଯାଇଥିଲେ । ମାତ୍ର ସେଦିନ ଜଣକ ବନଭଦ୍ର ପାରହୋଇ ତା'ପରେ ଦିନ କୁଣ୍ଡ ଉପକୂଳରେ ପହଂଚି ସେହିଦିନ ମଧ୍ୟ ତିନି ଠାକୁର ମଦିରକୁ ବିକେ ଯୋଗ୍ୟ ମାଜିଷ୍ଟ୍ରେଟ୍ ଓ ପୋଲିସ୍ ସେହିବର୍ଷ "ସବୁପ୍ରକାର ଉଧତଳାପତ୍ର ବାନ୍ଧି କରିଥିବାକୁ ଯାତ୍ରୀଙ୍କର ଅସୁବିଧା ହୋଇନଥିଲା । ବର୍ଷା ଓ ନଦୀବର୍ଦ୍ଧିତ ଯାତ୍ରୀମାନଙ୍କର କେଣ ଅଧିକ ହୋଇନାହିଁ । "ଉଦ୍ଧର ଦାପିକା"ରେ ପ୍ରକାଶିତ ସମାଦପତ୍ର ଜଣାଯାଏ ଯେ ୧୮୮୬ ଯାତ୍ରୀମାନଙ୍କର ସୁବିଧା ଦେଖିବାପାଇଁ ସେହିବର୍ଷ ଏକ ଦସାପତ୍ର କମିଟି ଗଠନ କରାଯାଇଥିଲା ଓ ଉଧଯାତ୍ରୀଙ୍କର ଚିକିତ୍ସାନିମିତ୍ତ ବେଶ୍ ଉତ୍ସାହ ହୋଇଥିଲା । ସେହିବର୍ଷ ପୁରୀରେ ଓଲଟା (ହେଲକା) ରୋଗର ନିକଟିକିତାପାଇଁ ପୁରୀ ମୁନିସିପାଲିଟି ମାତ୍ର ସାମାନ୍ୟ ନିୟୁତ୍ ଦେଇଥିଲେ । ଅତି ଆଶ୍ଚର୍ଯ୍ୟର ବିଷୟ ଯେ ଓଲଟା ରୋଗ ଲାଗି ନଥିଲା । ଏତଦ୍ୱ୍ୟତୀତ ମାତ୍ର ବିଶିଷ୍ଟ ଏକ ଉଧଯାତ୍ରୀ ତଦାରଖ କମିଟି ଗଠନ କରା



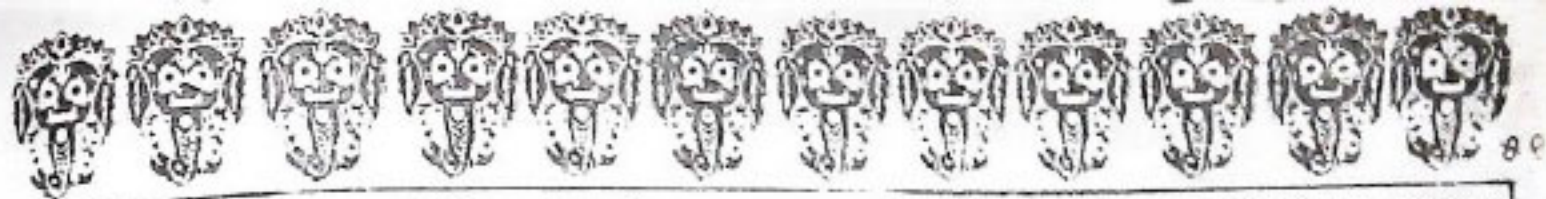

ସେମାନଙ୍କ ମଧ୍ୟରୁ ପ୍ରତ୍ୟେକ ଗୋଟିଏ ଲେଖାଏଁ ରଥର ଦାୟିତ୍ୱ ବହନ କରିଥିଲେ । ମାତ୍ର ସେହିବର୍ଷ ସମବତର ଅଧିକ ସଂଖ୍ୟକ ଯାତ୍ରୀଙ୍କର ସମାଗମ ହୋଇନଥିଲା । ତା'ହୋଇଥିଲେ ରଥ ତଥ୍ୟ ସମାଦପତ୍ରରେ ପରିବେଷଣ କରାଯାଇ ଥାଆନ୍ତା ।

ଏହାଥିଲା ୧୮୮୭ ମସିହାର ରଥଯାତ୍ରାର ଘଟଣା । ସେହିବର୍ଷ କୁମ୍ଭର ଫୋଟୋଗ୍ରାଫରେ ରଥଯାତ୍ରା ପଡ଼ିଥିଲା ଓ ସେଥିରେ ମାତ୍ର ୨୦୫ଜଣରୁ ୨୨୫ଜଣର ପର୍ଯ୍ୟନ୍ତ ଯାତ୍ରୀଙ୍କର ସମାଗମ ହୋଇଥିଲା । କେବଳ ରଥଯାତ୍ରା କାହିଁକି ବହନଯାତ୍ରାରେ ମଧ୍ୟ ଯାତ୍ରୀଙ୍କ ସଂଖ୍ୟା ଖୁବ୍ କମ ହୋଇଥିବାରୁ "ବାସାଦାନାମକ ମନରେ ସୁଖନଥିଲା କି ବହନ ମଉଜା ଧୁମଧାମରେ ହୋଇପାରିନଥିଲା" ବିଷୟ ସମାଦପତ୍ରରେ ପ୍ରକାଶ ପାଇଥିଲା (୯) ମାତ୍ର ସ୍ଥାନଯାତ୍ରାରେ ସାମାନ୍ୟ ଅଧିକ ଯାତ୍ରୀ ହୋଇଥିଲେ ଓ ସେମାନଙ୍କ ସଂଖ୍ୟାଥିଲା ପ୍ରାୟ ୮୫ଜଣରୁ ୧୦ ହଜାର ।

୧୮୮୭ ମସିହାରେ ସ୍ଥାନଯାତ୍ରାଠାରୁ ରଥଯାତ୍ରାପର୍ଯ୍ୟନ୍ତ ସବୁ କାର୍ଯ୍ୟକ୍ରମ ଦାୟିତ୍ୱରେ ରହିଥିଲେ ଦୁଇଜଣ ଡେପୁଟି ମାଜିଷ୍ଟ୍ରେଟ୍ । ସେମାନେ ଥିଲେ ବାବୁ ରାଜଗୋପାଳ ରାୟ ଓ ବାବୁ ମନମୋହନ ଚକ୍ରବର୍ତ୍ତୀ । ମାତ୍ର ସେହିବର୍ଷ ଗୋଟିଏ ନୂଆଟିକସର ପ୍ରଚଳନ କରାଯାଇଥିଲା । ଉଦାହରଣ ରହିବାକୁହେଲେ ଯାତ୍ରୀମାନଙ୍କୁ ଏକ ଟିକସ ଦେବାକୁ ପଡ଼ୁଥିଲା । ଏହି ଟିକସ ଉପରେ ଅନେକ ଯାତ୍ରୀ ବାଟ, ଘାଟ ଓ ଗଜମୁଳରେ ପଡ଼ିରହିଥିବାର ଦେଖାଯାଇଥିଲା । ସେହିବର୍ଷ ଅନ୍ୟ ଗୋଟିଏ ବିଷୟ ରଥଯାତ୍ରାକୁ ବେଶ୍ ବାଧିଥିଲା ଓ ସମବତର ସେଥିପାଇଁ ଯାତ୍ରୀଙ୍କର ସମାଗମ ଏତେ ସ୍ୱଳ୍ପ ହୋଇଥିଲା । ମହାନଦୀ ଓ କାଠଯୋଡ଼ି ପାରହେବାପାଇଁ ପୂର୍ବରୁ ଯାତ୍ରୀଙ୍କପାଇଁ କେବଳମାତ୍ର ୧ ପଇସା ମାସୁଳି ଦେବାକୁ ପଡ଼ୁଥିବା ସମ୍ଭବ ୧୮୮୭ ମସିହାରେ ଏହା ଦୁଇପଇସାକୁ ବୃଦ୍ଧିପ୍ରାପ୍ତ ହୋଇଥିଲା । ଅବଶ୍ୟ ଯାତ୍ରୀମାନଙ୍କର ପ୍ରତିଧାପାଇଁ ରାସ୍ତାରେ ବହୁ ପଦକ୍ଷେପ ଗ୍ରହଣ କରାଯାଇଥିଲା ଓ ତା'ର ଦାୟିତ୍ୱରେ ରହିଥିଲେ ବାଲେଶ୍ୱର ଜିଲ୍ଲାର ଗାନ୍ଧିଜୀଜୀ ବଲେକର ଝାଟୁ ସାହେବ । ତାଙ୍କ ନିର୍ଦ୍ଦେଶରେ ପୂର୍ବକାଳୀନ ମାନଙ୍କପାଇଁ ଟିକିପାଳର ପ୍ରତିଷ୍ଠା କରାଯାଇଥିଲା । ରାସ୍ତାକଡ଼ରେ ନୂତନ ପୁଷ୍କରିଣୀ ଓ କୂପ ଖନନ କରିବା ସଙ୍ଗେ ସଙ୍ଗେ ପୁରାତନ ପୁଡ଼ିକର ସଂସ୍କାର କରାଯାଇଥିଲା । ଏଥିପାଇଁ ସେ ବାହାରୁ ବିଦାନ୍ୟ ବ୍ୟକ୍ତିଙ୍କ ନିକଟରୁ ଅର୍ଥ ସଂଗ୍ରହ କରିଥିଲେ । ବାଲେଶ୍ୱରର ପ୍ରଖ୍ୟାତ କର୍ମିଦାର ବୈକୁଣ୍ଠନାଥ ଦେ ଏଥିପାଇଁ ୨,୦୦୦ଟଙ୍କା ଦାନ କରିଥିବାର ଜଣାଯାଏ ।

ପୂର୍ବବର୍ଷପରି ୧୮୮୭ ମସିହାରେ ସରକାରଙ୍କ ପାଇଁ ଦୁଇଟି ଟିକାର ବିଷୟ ଥିଲା । ତାହାଥିଲା ନଦୀପାରି ଓ ଓଲଟୋରୋଗ । ମାତ୍ର ବୈତସ୍ତ୍ରରୁ ସେହିବର୍ଷ ଉଲଟି ବିଷୟ ଯାତ୍ରୀମାନଙ୍କପାଇଁ ଟିକାର କାରଣ ହୋଇନଥିଲା । କାରଣ ସେହିବର୍ଷ ମହାନଦୀ ଓ କାଠଯୋଡ଼ିରେ ସାମାନ୍ୟ ବନ୍ଧିପାଇଁ ଆସିଥିଲା ଓ ପୁରୀ ଜିଲ୍ଲାର ନଦୀଗୁଡ଼ିକ ଶୁଖି ଥିଲା । ସେହିପରି ଓଲଟୋ ରୋଗର ନିରାକରଣପାଇଁ

ପୁରୀ ମ୍ୟୁନିସିପାଲିଟି ବିଭିନ୍ନ ପଦକ୍ଷେପ ନେଇଥିଲେ । ପ୍ରଥମତଃ କାଠଯୋଡ଼ି କ୍ରମରେ ମେହେଡ଼ର ଓ ଅତିରିକ୍ତ ଡାକ୍ତରଙ୍କୁ ନିଯୁକ୍ତି ଦିଆଯାଇଥିଲା । ଏ ସଂପର୍କରେ "ଉତ୍କଳ ଦୀପିକା"ରେ ପ୍ରକାଶ ପାଇଥିଲା "ରୋଗୀଙ୍କ ଚିକିତ୍ସା ଓ ଶୁଶ୍ରୁଷା ବିଷୟରେ କିଛିବନ୍ଧ ହୋଇନାହିଁ । ମ୍ୟୁନିସିପାଲିଟିର ସୁଯୋଗ୍ୟ ଭାରସାହେଉରମେନ ବଳିସାହସକୁ ଦିବାରାଟ୍ରି ୨୪ଘଣ୍ଟା ଖୋଲ ରଖିବାର ଆଦେଶ ଦେଇଦିଆଥିଲେ ସେ କାହାର ପାତା ହେଲେ ସେ ତତ୍ତ୍ୱକାଳ ଔଷଧ ପାଇପାରିବ । ସେଥିପାଇଁ ମ୍ୟୁନିସିପାଲିଟି ପକ୍ଷରୁ ପ୍ରତିଶ୍ରେୟକ ବ୍ୟବସାୟାତ୍ମକ ମଧ୍ୟ ପ୍ରୟତ୍ନ କରାଯାଇଥିଲା ।" (୧୧)

୧୮୮୭ ମସିହାରେ ରଥକୁ ପହଞ୍ଚି ବିନେହେବାରେ ଅଧିକ ଦିନମ ହୋଇଥିଲା । ସେହିବର୍ଷ ରଥର ଅଧିକ ବିବରଣୀ ସମାଦଦାତାଙ୍କ ତୃପିପାଇଁ ପ୍ରକାଶ ପାଇନଥିଲା । ବର୍ତ୍ତମାନପର୍ଯ୍ୟନ୍ତ ସେତେବେଳେ ମଧ୍ୟ ପୂର୍ଣ୍ଣପୁରାଣରେ ବର୍ଣ୍ଣିତ ନିୟମ ଅନୁଯାୟୀ ରଥକୁ ଖୁବ୍ ଧୀରେ ଧୀରେ ଟଣାଯାଇଥିଲା । ଅବଶ୍ୟ ତା'ମୁକ୍ତରେ ଅନ୍ୟ ଗୋଟିଏ ତଥ୍ୟ ନିହିତ ଥିବାର ଜଣାଯାଏ । ରଥ ଟାଣିବା ସମୟରେ ଯଦି ତା'ର କୌଣସି ଅଂଶ ଧଙ୍ଗାଯାଏ, ତେବେ ସେହିବର୍ଷ ଦେଶ ଓ ମାନବକାଚିପାଇଁ ବିପଦ ପଡ଼ିବାର ଆଶଂକା ରହିଛିବୋଲି ଲେକମାନଙ୍କର ବିଶ୍ୱାସ ବହୁଦିନରୁ ରହିଆସିଥିଲା । ତେଣୁ ରଥଟିକୁ ଧୀରେ ଧୀରେ ଟଣା ଯାଉଥିଲା ।

ଏହାଥିଲା ୧୦୦ ବର୍ଷ ପୂର୍ବର ରଥଯାତ୍ରା । ବର୍ତ୍ତମାନ ଅପେକ୍ଷା ସେତେବେଳର ଯାତ୍ରୀମାନଙ୍କର ଅସୁବିଧା ଓ ଦୁଃଖ ଦୁର୍ଦ୍ଦଶା ଅଧିକ ହୋଇଥିଲେ ମଧ୍ୟ ଯାତ୍ରୀମାନଙ୍କର ସଂଖ୍ୟା ଆଶାତୀତରାବେ ବୃଦ୍ଧି ପାଉଥିଲା । କାରଣ ଲେକମାନଙ୍କର ବିଶ୍ୱାସଥିଲା ଯେ କଣ୍ଠନଳରେ କୁଣ୍ଡ ମିଳିବା ଅସମ୍ଭବ । ସେଥିପାଇଁ ସବୁ ଦୁଃଖକଷ୍ଟ ଔଷଧୀରେ ହସିହସି ବରଣ କରି ନେଇଥିଲେ ।

ପ୍ରାଧ୍ୟାପକ, ବି.ଜେ.ବି. ସାଧ୍ୟ  
ମହାବିଦ୍ୟାଳୟ, ଭୁବନେଶ୍ୱର ।

- (୧) ପ୍ରଭାତ ମୁଖାର୍ଜୀଙ୍କ History of the Jagannath Temple in 19th Century ପୃଷ୍ଠା ୩୦୭-୩୦୩
- (୨) କୃଷ୍ଣଦାସ କବିରାଜଙ୍କ "ବୈତନ୍ୟତଃଶତଶିତାମ୍ବୁ ଅଧ୍ୟାୟ-୪୦ ଧାଡ଼ି
- (୩) Aitchis on Treaties Vol. I, ପୃଷ୍ଠା ୧୧୪
- (୪) ପ୍ରଭାତ ମୁଖାର୍ଜୀଙ୍କ History of Jagannath Temple in the 19th Century ପୃଷ୍ଠା ୨୯୫-1
- (୫) ପ୍ରଭାତ ମୁଖାର୍ଜୀଙ୍କ History of Jagannath Temple in the 19th Century ପୃଷ୍ଠା ୩୦୪ ।

୧୨  
ମଧ୍ୟ  
ଥିଲା ।  
ଦିନରୁ  
ହେଉଛି  
ମନେ  
୦୬ଶ  
୨୫୩  
ଯିବୁ ।  
ଖଣ୍ଡରେ  
ତ ସ୍ୱଳ୍ପ  
ନିୟମଣ  
ମାନପରି  
ଥିଲେ ।  
ସୁଥିଲେ  
ଥିଲା  
ମନହରେ  
"ଉତ୍କଳ  
ବିବରଣୀ  
ରଥଯାତ୍ରା  
ସେହିଦିନ  
ଧୁଧକାର  
ନିର୍ମାଣ  
ଅଧିକରଣ  
୧-୧୧ରେ  
ଉଥିଲେ ।  
ସତର୍କ ଓ  
କୌଣସି  
ତି ଗଣା  
କୋରି  
ଏ ।  
ପୁରୀରେ  
୧୭ କମତି  
ଉଥିଲେ ।  
କାରଣ ଓ  
ଡାକ୍ତରଙ୍କୁ  
ସେହିବର୍ଷ  
ସଦବା  
ଯାଇଥିଲା ।



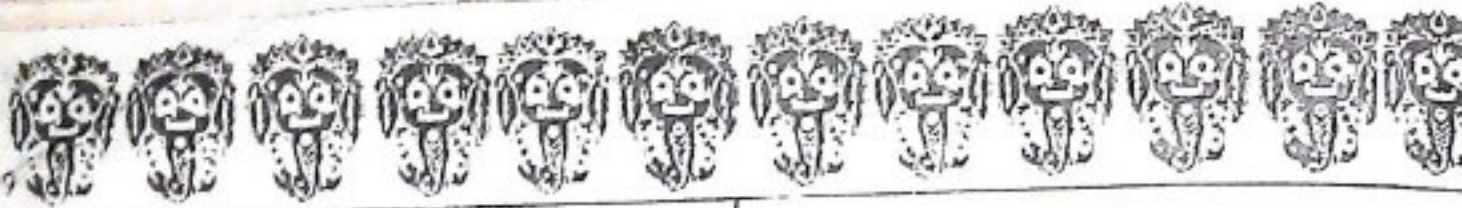

(୬) ପ୍ରଭାତ ମୁଖାର୍ଜୀଙ୍କର History of the Jagannath Temple in 19th Century ପୃଷ୍ଠା ୩୦୧ ।

(୭) ଏକନ ପୃଷ୍ଠା ୩୦୫

(୮) ୧୦ ବୃନ୍ଦାବନ ୧୮୬୭ ମସିହାର 'ଉତ୍କଳ ଦୀପିକା' ପୃଷ୍ଠା ୨୧୮ ..

(୯) ମେ ୨୧ ତାରିଖ ୧୮୮୭ ମସିହାର 'ଉତ୍କଳ ଦୀପିକା' ପୃଷ୍ଠା ୨୦

(୧୦) ମେ ୨୧ ତାରିଖ ୧୮୮୭ ମସିହା ରି 'ଉତ୍କଳ ଦୀପିକା' ପୃଷ୍ଠା ୨୦

(୧୧) ମେ ମାସ ୨୧ ତାରିଖ ୧୮୮୭ ମସିହାର 'ଉତ୍କଳ ଦୀପିକା' ୧୯୯ ।

### ଶ୍ରୀଜଗନ୍ନାଥ କଣାଣ

ନମସ୍ତେ ପ୍ରଭୁ ଜଗନ୍ନାଥ	ଅନାଥ ଲୋକଙ୍କର ନାଥ	
ନମସ୍ତେ ପ୍ରଭୁ ବାସୁଦେବ	ଭକତ ଜନଙ୍କ ବାନ୍ଧବ	
ନମସ୍ତେ ପ୍ରଭୁ ଦୁର୍ଗାଦେଶ	ଭକତ ଜନଙ୍କ ବସ୍ତାସ	
ନମସ୍ତେ ପ୍ରଭୁ ବିଶ୍ଵରୂପୀ	ଧକଳ ଦୃଢ଼େ ଅରୁ ବ୍ୟାପୀ	
ପୃଷ୍ଠି ପ୍ରଳୟ ଅନ୍ତ କରୁ	ଏ ସବ ଗର୍ଭରେ ସମ୍ଭାବୁ	
ପଞ୍ଚାଶ ଚୋଟି ବସୁନ୍ଧରୀ	ଚୋର ଦୁବରେ ରକ୍ତ ପୁର	
ଚନ୍ଦ୍ର ଲୁଚନ ଯାଚନା	ଏ ସବ ଚୋପର ରଚନା	
ରୁଦ୍ରତ୍ଵା ରୁଦ୍ର ବିଷ୍ଣୁ ରୁଦ୍ର	ତୋ ବରୁ ଅନ୍ୟ ଗଢ଼ ନାହିଁ	
ପୃଷ୍ଠି ଯାହାର ଖେଳ ଘର	ଅପହ୍ୟ ମାୟା ଦିବ ପାର	
କୋହର ଶାଶ୍ଵାତ ମରୁତ	ଦେବେ ହୋଇଲେ ତହୁଁ ଜାତ	
ରୁଦ୍ଧି ଅଗ୍ନି ଦେବ ରୁଦ୍ର	ନୟନୁ ଜାତ ପୂର୍ଣ୍ଣ ଚନ୍ଦ୍ର	
ଭୁକରୁ ଅନନ୍ତ ମୂରତି	ନଶ୍ଵରୁ ଜାତ ସରସ୍ଵତୀ	
ସଦା ଚାଲ ଚିତ୍ରା ନାହିଁ	ଏ ରୂପେ ଶୁନ୍ୟେ ଅରୁ ରହୁ	
ଏମନ୍ତ ଅଶେଷ ମହୁମା	କେ ଜାଣି ପାରେ ଗୁଣ ସୀମା	
ତୋ ନାମ କରୁଥିଲେ କଷ୍ଟ	କୋଟିଏ ଜନ୍ମ ପାପ କ୍ଷୟ	
ନାମ ଗୋଷ୍ଠିରେ ସବ ସିଦ୍ଧି	ଓଷ୍ଠର ସେତ ଶୋକ ଅଥ	
ଆଜକରୁଣ ତୋ ବାଳା	ଆଜକ କାଳେ ଦକ୍ଷସେନା	
ହୋଇଲୁ ଦଶ ଅନନ୍ତର	ନାଶିଲୁ ମେଘନର ଶର	
ଦୁଃଖ ନିବାର ସହ ପାଳୁ	ରୁ ନାଥ ପରମ ଦୟାଳୁ	
ରୁ ଅଶୁଦ୍ଧପୁଞ୍ଜ ଧନ	ଜା ତହୁ ବୁଝୁ ଜାଣୁ ମନ	
ସନା ସୁଦେବର ମନେ	ଜନର ସ୍ଵାମୀ ଆନ୍ତ ପେଲେ	
ସେହୁ ପ୍ରକାରେ ମୋର ମନ	ତୋଠାରେ ରହୁ ଭଗବାନ	

(ଜଗନ୍ନାଥ ଦାସ)





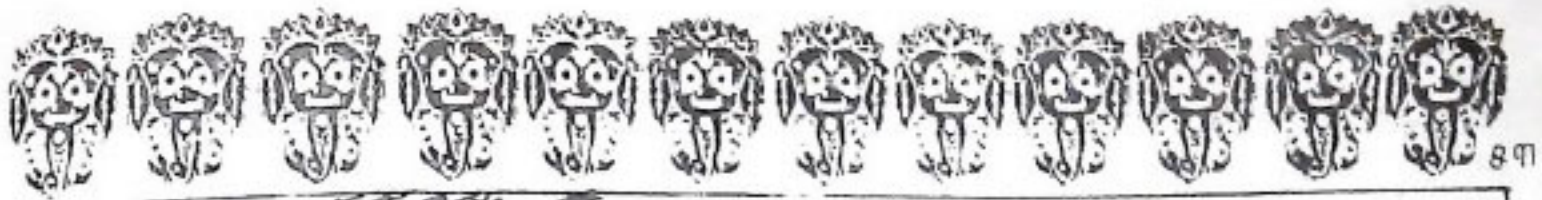

# ସର୍ବସ୍ୱ କରମଧ୍ୟ

● ଉତ୍କଳର ଦୋଳଗୋବିନ୍ଦ ଶାସ୍ତ୍ରୀ

ଶ୍ରୀମଦ୍ ଭାଗବତରେ ପରଂବ୍ରହ୍ମ ପରଚନ୍ଦ୍ର ଦାର୍ଶନିକ ଆନେକନା ପ୍ରଥମ ସତ୍ତ୍ୱ ତୃତୀୟ ଅଧ୍ୟାୟରେ ସଂକ୍ଷେପରେ କରାଯାଇଛି । ପରଚନ୍ଦ୍ରର ଅସଂଖ୍ୟ ଅବତାର ମଧ୍ୟକୁ ଚର୍ଚ୍ଚିତ ବିଶେଷ ଅବତାରର ଉଲ୍ଲେଖ ପରେ କୁହାଗଲା—

ଏତେ ଶ୍ଵଂଶକନାଃ ପୁଂସଃ ଇନ୍ଦ୍ରାଗିବ୍ୟାକୃତଂ ଲୋକେ  
କୃଷ୍ଣସ୍ତ ଉଗବାନ୍ ସ୍ୱୟମ୍ । ମୃତ୍ୟୁତି ଯୁଗେ ଯୁଗେ ॥

ଏହି ଚର୍ଚ୍ଚିତ ଅବତାରମାନଙ୍କ ମଧ୍ୟରେ କୃଷ୍ଣକୁ ମଧ୍ୟ ଅବତାର ରୂପେ ଗଣନା କରି ଶ୍ରୀମଦ୍ଭାଗବତ ସର୍ବଶେଷରେ “କୃଷ୍ଣସ୍ତ” କୃଷ୍ଣ କିନ୍ତୁ ସ୍ୱୟଂ ଉଗବାନ୍ ଏହି ସିଦ୍ଧାନ୍ତ ଘାପନ କଲେ । ଏହାର ଅର୍ଥ ହେଲା ଏହି ଯେ ଦ୍ୱାପର ଯୁଗର ଶେଷ ପାଦରେ ବସୁଦେବ-ଦେବକୀଙ୍କର ଏବଂ ନନ୍ଦଯଶୋଦାଙ୍କର ପୁତ୍ର ଆତ୍ମକ ରୂପେ ଅବତୀର୍ଣ୍ଣ କୃଷ୍ଣ ସାଧାରଣ ଅବତାରମାତ୍ର ନୁହଁନ୍ତି, ସେ ସର୍ବ ଅବତାରଙ୍କର ମୂଳ; ସ୍ୱୟଂ ଅବତାରୀ ବା ପରିପୂର୍ଣ୍ଣ ପରଂବ୍ରହ୍ମ । ଶ୍ରୀ ବ୍ୟାସଦେବ କିନ୍ତୁ ଶବ୍ଦ ଦ୍ୱାରା ଅନ୍ୟାନ୍ୟ ଅବତାରଠାରୁ କୃଷ୍ଣକୁ ପୃଥକ୍ କରି ତାଙ୍କର ‘ସ୍ୱୟଂ ଉଗବରା’ ପ୍ରତିପାଦନ କଲେ ।

ନ୍ୟାୟଶାସ୍ତ୍ରରେ ‘ଅନୁବାଦ’ ଓ ‘ବିଧେୟ’—ଏଇ ଦୁଇଟି ପରିଭାଷା, ବିଶେଷ ଅର୍ଥରେ ବ୍ୟବହୃତ ହୁଏ । ‘ଅନୁବାଦ’ର ଅର୍ଥ ସାଧାରଣ ବା ଜ୍ଞାତ ବିଷୟ । ‘ବିଧେୟ’ ଶବ୍ଦର ଅର୍ଥ ସାଧା ବିଶେଷ ବା ଅଜ୍ଞାତ । ଯେପରି—ଏହି ବିପ୍ର ପରମ ପଣ୍ଡିତ—ଏହି ବାକ୍ୟରେ ‘ବିପ୍ର’ ଅନୁବାଦ ଅର୍ଥାତ୍ ଜ୍ଞାତ । ତାର ପରମ ପାଣ୍ଡିତ୍ୟ ଅଜ୍ଞାତ ବା ବିଧେୟ ।

### କୟମ ହେଉଛି

ଅନୁବାଦମ୍ ଅନୁଭା । ତୁ ନ ବିଧେୟମ୍ ଉଦାରୟେତ୍—  
ଅର୍ଥାତ୍ ଅନୁବାଦ ନ କହି ବିଧେୟ କହିବା ସଂଗତ ନୁହେଁ ।  
ବାକ୍ୟର ବିଶୁଦ୍ଧ ଅଭିବ୍ୟକ୍ତି ହେଉଛି ପ୍ରଥମେ ଅନୁବାଦ, ତାପରେ ବିଧେୟ ଭବ ହେବ ।

ଯେହିପରି କୃଷ୍ଣସ୍ତ ଉଗବାନ୍ ସ୍ୱୟମ୍—ଏହି ବାକ୍ୟରେ କୃଷ୍ଣଙ୍କର ଉଗବରା ଏବଂ ବିଶେଷ କଥା କୃଷ୍ଣଙ୍କର ସ୍ୱୟଂ ଉଗବରା । ସ୍ୱୟଂ ଉଗବାନଙ୍କର କୃଷ୍ଣତ୍ୱ ନୁହେଁ । ଅର୍ଥାତ୍ କୃଷ୍ଣ ସ୍ୱୟଂ ଉଗବାନ ।

କୃଷ୍ଣଙ୍କର ସ୍ୱୟଂ ଉଗବରା ଏକ ବିଶେଷ ପ୍ରକାଶ । ସେହି ବିଶେଷ ପ୍ରକାଶକୁ ଯାବତୀୟ ଅବତାରଙ୍କର ଉପରି ବା ପ୍ରକାଶ । ସାରକଥା ହେଲା—

ଶ୍ରୀମଦ୍ ଭାଗବତର ସିଦ୍ଧାନ୍ତ ଅନୁସାରେ କୃଷ୍ଣ ସର୍ବାବତାର ସର୍ବ ଅବତାରର ଆକର ବା ମୂଳଚନ୍ଦ୍ର । ତାଙ୍କଠାରୁ ନାରାୟଣ, ମହାବିଷ୍ଣୁ, ବିଷ୍ଣୁ, ନରସିଂହ, ବାମନ ପ୍ରଭୃତି ଅବତାରଙ୍କର ପ୍ରକାଶ । ତ୍ରହ୍ମ ସଂହିତାରେ କୁହାଯାଇଛି—

ନଶ୍ୱରଃ ପରମଃ କୃଷ୍ଣଃ  
ସର୍ବତାନନ୍ଦ ବିଗ୍ରହଃ ।  
ଅନାଦିନାଦି ଶୋଚିତଃ  
ସର୍ବକାରଣ କାରଣମ୍ ।

କୃଷ୍ଣହି ପରମ ବ୍ରହ୍ମ । ପରଚନ୍ଦ୍ର ସର୍ବକାରଣର କାରଣ । ତତ୍ତ୍ୱରାଥ୍ ତତ୍ତ୍ୱ :

ପ୍ରତ୍ୟେକ ଦେବତା ଓ ଦେବୀ ମାନଙ୍କର ଅର୍ଚ୍ଚା ବିଗ୍ରହ ପୂଜାର ବିଶେଷ ବିଶେଷ ମନ୍ତ୍ର ଥାଏ । ସେହି ମନ୍ତ୍ର ପାଠ କରି ସେହି ଦେବତାଙ୍କର ଆବାହନ, ଆସନ, ପାଦ୍ୟ-ଅର୍ପଣାଦି ପ୍ରଦାନ ପ୍ରଭୃତି ଶୋକଣ ଉପସ୍ଥର ଦ୍ୱାରା ପୂଜା ହୋଇଥାଏ ।

ଶ୍ରୀକୃଷ୍ଣନାଥଙ୍କର ପୂଜା-ଅର୍ଚ୍ଚନାଦି ଯେଉଁ ମନ୍ତ୍ର ଦ୍ୱାରା ହୋଇଥାଏ, ତାହା ହେଉଛି—

ଓଁ କ୍ରୀଂ କୃଷ୍ଣାୟ ଗୋବିନ୍ଦାୟ ଗୋପାବନବଳଭାୟ ନମଃ ।  
ଶ୍ରୀକୃଷ୍ଣକ ଅର୍ଚ୍ଚା ବିଗ୍ରହ ପୂଜାର ଏବଂ ଜପର ମନ୍ତ୍ର ହେଉଛି—





ଦ୍ଵା- କୃଷ୍ଣାୟ ଗୋବିନ୍ଦାୟ ଗୋପୀ ଜନକବିଭାୟ ସ୍ଵାମୀ ।

ଏହି ମନ୍ତ୍ର ଗୋପୀବତୀମଣି ଶ୍ରୁତିରେ ବିଦେଶ ଦ୍ୟାୟାସବଦ୍ଧ  
କୃତ୍ଵାକ ଦ୍ଵାରା ଉଚ୍ଚାରିତ ।

ଏହା ବ୍ୟତୀତ କେବଳ ସ୍ଵାନ ମନ୍ତ୍ରପ ଓ ଉପସାତ୍ତାରେ  
ଶ୍ରୀ ଜଗନ୍ନାଥ ବଳଭଦ୍ର-ସୁଭଦ୍ରା ସହ ସ୍ଵୟଂ ବିଲେକରନ୍ତି ।  
କିନ୍ତୁ ଅନ୍ୟ ସମସ୍ତ ଉନ୍ନତ ଯାତ୍ରାରେ ତାଙ୍କର ବିଜୟ ବିଗ୍ରହ  
ରୂପେ ମଦନମୋହନ ବିଳେ କରନ୍ତି । ସୁତରାଂ କୃଷ୍ଣ ଓ  
ଜଗନ୍ନାଥ ଏକ ଏବଂ ଅଭିନ୍ନ । କୌଣସି ତାରତମ୍ୟ ଏହି  
ଦୁଇ ବିଗ୍ରହ ମଧ୍ୟରେ ନାହିଁ— ଏହା ସର୍ବବୀର୍ଯ୍ୟସମ୍ପତ୍ତି ବିଦ୍ଵାତ୍ ।  
କୃଷ୍ଣଙ୍କ ସଦୃଶ ଜଗନ୍ନାଥ ମଧ୍ୟ ସର୍ବ କାରଣ କାରଣ, ସର୍ବ  
ଅବତାରର ମୂଳ ଉତ୍ସ—ଏହା ଶାସ୍ତ୍ର ବିଦ୍ଵାତ୍ ।

କର୍ମମାନ ଆନେତ୍ୟ— ଦ୍ଵାପର ଯୁଗର ବସୁଦେବ-ଦେବଜୀ  
ଓ ନଦ-ଯଶୋଦାଙ୍କ ପୁତ୍ରରୂପେ ଅବତୀର୍ଣ୍ଣ ଦ୍ଵାରକା ବନ୍ଦାବନ-  
ବିହାରୀ କୃଷ୍ଣ ଏବଂ ବିଦ୍ଵାବସୁ ଶବ୍ଦର ପୁତ୍ରତ, ଇନ୍ଦ୍ରଦ୍ୟୁମ୍ନ  
ମହାରାଜଙ୍କ ଦ୍ଵାରା ନାନାତଳ ଶ୍ରୀମନ୍ଦିରରେ ପ୍ରତିଷ୍ଠିତ  
ପର-ବ୍ରହ୍ମ ପରତନ୍ତ୍ରର ଦୁର୍ଗତ ପ୍ରକାଶର ରାଜାଗତ ବୈଶିଷ୍ୟ  
କଣ ? ଏକକ କୃଷ୍ଣ ଦ୍ଵାରକାରେ ପୂର୍ଣ୍ଣ, ମଥୁରାରେ ପୂର୍ଣ୍ଣତର  
ଏବଂ ବନ୍ଦାବନରେ ପୂର୍ଣ୍ଣତମ ।

ଦ୍ଵାରକାର କୃଷ୍ଣ ଐଶ୍ଵର୍ଯ୍ୟପ୍ରଧାନ ମାଧୁର୍ଯ୍ୟମିଶ୍ର । ମଥୁରାର  
ଶକୃଷ୍ଣ ମାଧୁର୍ଯ୍ୟପ୍ରଧାନ ଐଶ୍ଵର୍ଯ୍ୟମିଶ୍ର । ବନ୍ଦାବନର କୃଷ୍ଣ  
କେବଳ ମାଧୁର୍ଯ୍ୟମୟ । ଯେଠାରେ 'ଐଶ୍ଵର୍ଯ୍ୟ' ଲେଖମାତ୍ର  
ନାହିଁ । କିନ୍ତୁ ଶ୍ରୀପୁରୁଷୋତ୍ତମ କ୍ଷେତ୍ରରେ କୃଷ୍ଣ ସମଗ୍ର  
ଐଶ୍ଵର୍ଯ୍ୟ ସମଗ୍ର ମାଧୁର୍ଯ୍ୟ ସମଗ୍ର ଔଦାତ୍ଵ ଗୁଣସର ଶ୍ରୀ ଜଗନ୍ନାଥ  
ରୂପେ ବିରାଜମାନ ।

ଏହା ଶ୍ରୀସରୀତର ଗୋସ୍ଵାମୀକୃତ ବ୍ରହ୍ମ ରାଗବତୀ-  
ମୂଳରେ ବର୍ଣ୍ଣିତ ଅଛି— ଶ୍ରୀବେଦକାନନ୍ଦନ ଏକ ନଃ ପୁରୁଷଦତ୍ତ-  
ଧାରୀ ପୁରୁଷୋତ୍ତମେ ସ୍ଵୟଂ ଶ୍ରେୟଂ ଉଚ୍ଚନ୍ ଛାଡ଼ି ତନିବାସିନୀ-  
ତଦ୍ଘେନ ପୁରାତ୍ଵହ୍ଵାଂ ସତା ମୁଦେ ।

—୨୩୭ ଶ୍ଳୋକ

ଆମର ପୁତ୍ର ଦେବକାନନ୍ଦନ ସ୍ଵୟଂ ସେହି ପୁରୁଷୋତ୍ତମ  
କ୍ଷେତ୍ରରେ ଶ୍ରୀବଳରାମମୂର୍ତ୍ତି ଧାରଣ କରି ପ୍ରେମପ୍ରବାହାତ୍  
ଉଦୟରେ ଶ୍ରୀକ୍ଷେତ୍ରବାସୀମାନଙ୍କୁ ସୁଖୀ କରିବା ଉଚ୍ଚି ଶିରଗାବେ  
କରାଣ ଓ ସାରା କରୁଛନ୍ତି ।

ଶ୍ରୀ ଚୈତନ୍ୟଦେବ ଉଆରୁଦ ଶ୍ରୀ ଜଗନ୍ନାଥଙ୍କୁ ଦେଖୁ ଶ୍ରୁତି  
କରୁଛନ୍ତି—

କଉଡ଼ି ବନବିବାସୋ ଦେବକୀବନୁବାସୋ ଚତୁର୍ବଳ  
ପଦ୍ମିଷଦ୍ଵୈଦ୍ୟୋଂଗିର ସ୍ୟନ୍ନଧନି ଯିଗଚରଚୈନିନୟ ସ୍ଵର୍ଗତ  
ଆନୁଷ୍ଠେନ ବ୍ରହ୍ମପୁର ବନିତାମାଂ ବର୍ଣ୍ଣୟନ୍ବାମଦେବ ।

ପୁନଶ୍ଚ ଶ୍ରୀରାଧାଦାନନ୍ଦ୍ୟତି ସମନ୍ୱିତ ଶ୍ରୀଗୋବୀଣ ନିମ୍ନ ମିତ୍ତ  
ଗାତିତି ଗୀତ ହେବା ସମୟରେ ଗୀତର ଅଭିନୟ କରୁଛନ୍ତି—  
ସେଇ ତ ପରାଜନାଥ ପାଇଲୁ ଯାହାରଣି ମଦନ ବହୁ  
ଧୁରି କେନୁ ।

ତୀର୍ଥ ବିଲେତପରେ କୃଷ୍ଣଙ୍କ ସହିତ ପୁନର୍ମିଳନ ଅବସର  
ଆରାଧିକାଙ୍କର ଏହି ଉନ୍ନତସଗୀତିକା ।

ଶ୍ରୀଚୈତନ୍ୟ ଓ ତାଙ୍କ ଅନୁଗତ ଉଚ୍ଚବୃଦ୍ଧ ଶ୍ରୀଜଗନ୍ନାଥ  
ସାକ୍ଷାତ୍ ବ୍ରହ୍ମବିହାରୀ ଉତ୍ତରାତ ଶ୍ରୀରାଧାପ୍ରାଣଧନରୂପେ ଦର୍ଶନ  
ବଦନାଦି କରିଛନ୍ତି ।

ଅଦ୍ଵୈତବାଦର ପ୍ରତିଷ୍ଠାତା ଆଦି ଶଙ୍କରାଚାର୍ଯ୍ୟ ଶ୍ରୀଜଗନ୍ନାଥ  
"ରାଧାସରସବପୁରାଲିଙ୍ଗନପୁଷ୍ପ" ବୋଲି ଶ୍ରୁତି କରିଛନ୍ତି  
ଶାସ୍ତ୍ରସିଦ୍ଧାନ୍ତ ଓ ବେଦ ଉପନିଷଦର ସାଗତରୁବେଦା ହିସାବ  
ଆଦି ଶଙ୍କରାଚାର୍ଯ୍ୟ ଓ ଶ୍ରୀଚୈତନ୍ୟ ମହାପୁରୁଷର ପାର୍ଥକ୍ୟ  
ସର୍ବୋପରି । ଏହାବ୍ୟତୀତ ସାଧକ ବା ସିଦ୍ଧିହିସାବରେ ସେ ଦ୍ଵ  
ଅବତାର ଯେଉଁ ଭାବା ପ୍ରକଟ କରିଛନ୍ତି, ସାଧାରଣ ପାର୍ଥକ୍ୟ  
ପରାକାଷ୍ଠା ଦେଖାଇଛନ୍ତି, ତାହା ସାରା ଭାରତରେ ଅଦ୍ଵିତୀୟ  
ଏୟୁଗର ମନୁଷ୍ୟ ଦେହଧାରୀ ଧର୍ମପୁରୁଷଙ୍କର ଲୀଳାବିଗ୍ର  
ଏହି ଦୁଇ ମହାପୁରୁଷଙ୍କର ଅନୁରବ ଓ ବିବ୍ୟଦର୍ଶନ  
ଶ୍ରୀଜଗନ୍ନାଥ ଯେ ବନ୍ଦାବନବିହାରୀ ସର୍ବାବିତାଗା ଗୋଲେ  
ବିହାରୀ ଶ୍ରୀକୃଷ୍ଣ—ଏହାର ନିଦର୍ଶନ ସେମାନେ ସ୍ଵଚ୍ଚିତ ଗୁଞ୍ଜାଦି  
ସଂଭାବରେ ଉଲ୍ଲେଖକରି ଯାଇଛନ୍ତି । ସେଥିପାଇଁ ଅନ୍ୟ ପ୍ରମାଣ  
ଆବଶ୍ୟକତା ନାହିଁ ।

ଶଙ୍କରାଚାର୍ଯ୍ୟଙ୍କର ରଚିତ ଶ୍ରୀଜଗନ୍ନାଥାଷ୍ଟକ ଏ  
ଶ୍ରୀଚୈତନ୍ୟାନୁଗ ଶ୍ରୀକୃଷ୍ଣଦାସ କବିରାଜ ଗୋସ୍ଵାମୀକୃତ

ଶ୍ରୀଚୈତନ୍ୟଚରିତାମୃତ ଗୁଳ୍ମ ପାଠକରେ ଶ୍ରୀଜଗନ୍ନାଥ  
କଷ୍ଟ ଯେ ଏକ ଏବଂ ଅଭିନ୍ନ ତାହା ପ୍ରମାଣିତ ହୋଇଥାଏ  
ବ୍ରହ୍ମରୂପିରେ କୃଷ୍ଣଙ୍କର ମାଧୁର୍ଯ୍ୟ ପୂର୍ଣ୍ଣରୂପେ ପ୍ର  
ହୋଇଛି । ସେହି ମାଧୁର୍ଯ୍ୟ ସେନିଜେ ଏବଂ ନିଜର ଅନ୍ତ  
ପାର୍ଶ୍ଵଗଣ ଆସ୍ଵାଦନ କରିଛନ୍ତି । କିନ୍ତୁ କହିଯୁଗର ଉଚ୍ଚ ଗ  
ମାଧୁର୍ଯ୍ୟ ଭାବା କିପରି ଆସ୍ଵାଦନ କରିବେ—ଏହି ପରମକରୁଣା  
ବାସନାଦ୍ଵାରା ଉତ୍ତରାକ ବିଷ୍ଣୁ ଓ ମହାରାବସୁରୂପିଣୀ ଗା  
ଏକଦେହରେ ଦାଗୁବ୍ରହ୍ମ ଚଗନ୍ନାଥ ଓ ଚକ୍ରବୃତ୍ତ ଶ୍ରୀଚୈତନ୍ୟକୃ  
ଅବତୀର୍ଣ୍ଣ । ତତ୍ତ୍ଵତଃ କୃଷ୍ଣଙ୍କର ଔଦାତ୍ଵ ବିଗ୍ରହ ହିଁ ଶ୍ରୀଜଗନ୍ନାଥ  
ଶ୍ରୀଜଗନ୍ନାଥ କେବଳ ସାଧକ ଭକ୍ତ ନୁହେଁ, ଆ ପାମର ବି  
ବାସୀକୁ ନିବରଣସେବା ସୌଜାଣ୍ୟ ଓ ଦର୍ଶନଦାନ ଦ୍ଵାରା କୃ  
କରିବାପାଇଁ କବିପୁଗରେ ଦାଗୁବ୍ରହ୍ମ ରୂପରେ ପ୍ରକଟିତ  
ପର-ବ୍ରହ୍ମଙ୍କ ଏ ଔଦାତ୍ଵଭାବା ପ୍ରଦେ ବ୍ୟକ୍ତ ହୋଇନଥିଲେ  
ଏହି ଭାବାର ସଂଲେଚନିଁ ଶ୍ରୀଅଭିମନ୍ୟୁ ସାମନ୍ତସିଂହାର  
ବିଦଗ୍ଧ ବିଭାମଣି କାବ୍ୟରେ ଏକାଧାରେ କୃଷ୍ଣ, ଜଗନ୍ନାଥ  
ଶ୍ରୀଚୈତନ୍ୟଙ୍କୁ ଶ୍ରୁତିକରି ମଙ୍ଗଳାଚରଣ କରୁଛନ୍ତି—  
ଅପ୍ରାକୃତ ପ୍ରେମମୂର୍ତ୍ତି କୟରାଧାହରି/ଅବ୍ୟତଭୀମ  
ବ୍ୟଞ୍ଜକର ଅବତରି ।

ଅଧ୍ୟାପକ, ଗେଲେନ୍ସା କଲେଜ, ବଟର-୩ ।







ସକଟ ଉପସିତ ହେଲେ ମୋରି ପରାମର୍ଶ ଆବଶ୍ୟକ କରୁଥିଲେ  
ସେ । ସୁଦ୍ଧା ଯାତ୍ରାବେଳେ ମୋତେ ନେଉଥିଲେ ସଙ୍ଗରେ ।

କ'ଣ ମୁଁ ବେଶୀ ସୁନ୍ଦରୀ ଥିଲି ବୋଲି ? କ'ଣ ମୁଁ ତାଙ୍କ ମନ  
ଜାଣି ସେବା କରୁଥିଲି ବୋଲି ? କ'ଣ ମୋ କଥା ଗୁଡ଼ିକ  
ବେଶୀ ଚାଟିକର ଥିଲା ବୋଲି ? ନା ଆଉ କିଛି ? ତୁ ସେକଥା  
ଜାଣ ! ତୁ ଯିମିତି ମୋତେ ଦେଖିଲୁ ପାଇଥିଲୁ, ସେ ବି  
ସେମିତି ମୋତେ ଦେଖି ଉଲ୍ଲ ପାଇଥିଲେ । ମୋ ଗିତରେ କି  
ଯୋଗ୍ୟତା ଦେଖି ମୋ ଉପରେ ଏତେବଡ଼ ଦାୟିତ୍ଵ ଦାୟିତ୍ଵ  
ଅର୍ପଣ କରୁ, ସେ ଯେପରି ମୋ ଚିତରେ ଲେଖିଠି କ'ଣ ଦେଖି  
ତାଙ୍କ ଜୀବନର ସକଳ ଦାୟିତ୍ଵ ନ୍ୟସ୍ତ କରିଦେଉଥିଲେ ମୋ  
ଉପରେ ।

କିନ୍ତୁ ଏ କ'ଣ ହେବ ! ମୋର ସମସ୍ତ ସେବା, ସମସ୍ତ  
ପରାମର୍ଶ, ସମସ୍ତ ସ୍ଵେଚ୍ଛା ଦତ୍ତ ବିଷମୟ ହୋଇ ଉଠିଲା । ସେ  
ଭାବିଲେ ମୁଁ ଗୋଟାଏ ବିଷକୂଳ-ପୟୋମୁଖୀ ବୋଲି । ଦଶରଥ-  
ଙ୍କର ମୋ ପ୍ରତି ଏହି ବିରାଗ ମୋ ପକ୍ଷରେ ଅତ୍ୟନ୍ତ ନିଦାଘ  
ହୋଇଥିଲେ ମଧ୍ୟ, ଆତ୍ମସାତ କଲି ନିବିକାର ଚିତ୍ତରେ ।

ଦଶରଥ ବାଳମାନ ଦେବତାଗୁଣ୍ୟ ହେଉଥିବାର ଜାଣି,  
କେବଳ ତୋରି ବନବାସ ହୋଇ ନପାରେ । ମୋ  
ଉଚ୍ଚି ଗୋଟାଏ ବିଷକୂଳକୁ ଏତେକାଳ ଯାଏଁ ଯାତ୍ରା ସେ  
ନ ଚିହ୍ନିପାରି ଜୀବନ ରକ୍ଷାକାରୀଣୀ ତାବେ ପାଣ୍ଡୁଗୁଣିଣୀ କରି  
ରଖିଥିଲେ, ସେଥିପାଇଁ ହୁଏତ ମୁଁ ମାଉସିଲି !

ତାଙ୍କର ମନେ ପଡ଼ିଥିବ ଦେବତାମାନଙ୍କର ନିମନ୍ତଣ କ୍ରମେ  
ସମରାସୁର ଯୁଦ୍ଧର କଥା । ସମରାସୁରଠାରୁ ପରାଜୟ  
ସ୍ଵୀକାର କରି ଦେବତାମାନେ ତାଙ୍କୁ ନିମନ୍ତଣ କରନ୍ତି ଅସୁର  
ଚିହ୍ନରେ ପୁଣ୍ୟଯାତ୍ରା କରିବା ପାଇଁ । ମୋତେ ଶୁଣି  
ମୋ ପରାମର୍ଶକୁ ଅପେକ୍ଷାକରେ ସେ । ମୁଁ ମୁଦୁହସରେ  
ଦେବତାମାନଙ୍କ ଅନୁରୋଧରକ୍ଷା କରିବାକୁ ସମ୍ମତି ହାସଲ କଲି ।  
ସେ ଉଦ୍ଧୃତ ହୋଇ ଉଠିଲେ । ତାଙ୍କର ପୌରୁଷ ଶୀତ ହୋଇ  
ଉଠିଲା । ଦେବତାମାନଙ୍କ ପାଇଁ ଯୁଦ୍ଧରେ ଯୋଗଦାନଆନ  
ପକ୍ଷରେ କମ ଶୌରବର ବିଷୟ ନ ଥିଲା ।

ସେ ଅବିକଳେ ସୁହସାତ୍ତା କଲେ । ମୁଁ ଥିଲି ସାଙ୍ଗରେ  
ରକାତ ସ-ଗ୍ରାମ ଗୁଣିତ । ଦେବତାମାନଙ୍କର ଶୁଭେଚ୍ଛାରେ  
ସେ ଅପୂର୍ବ ରଣକୌଶଳ ପ୍ରଦର୍ଶନ କଲେ । ସମରାସୁର  
ନିହତ ହେଲା । ସର୍ବତ୍ର ପୁଷ୍ପବର୍ଷା ହେଲା ଆମ ଉପରେ ।

କିନ୍ତୁ ସେ ଭୀଷଣ ଶତାତ୍ତ ହୋଇପଡ଼ିଥିଲେ । ଶରୀର  
ରତ୍ନସାତ ଥିଲା । ଶ୍ଵାସ ପ୍ରଶ୍ଵାସ କ୍ରମେ କ୍ଷୀଣତର ହେଉଥିଲା ।  
ତାଙ୍କର ଜୀବନୀ ଶକ୍ତି ସେପ ପାଇ ଆସୁଥିଲା ଯେପରି ମୋରି  
କୋକିଣାଦୀ ହୋଇ ମୃତ୍ୟୁକୁ ଅପେକ୍ଷା କରି ରହିଥିଲେ ଅବା ।

ମୁଁ କାଣେନା-ମୁଁ ଡିପରି ତାଙ୍କରି ପରିଚୟା କଲି । ତାଙ୍କର  
କ୍ଷତ ଗୁଡ଼ିକରେ ମୁଁ କେବଳ ପ୍ରୀତିର ଚୁମନ ବୋଧି ଭାବିଲି ଅନନ୍ୟା-  
ପାୟ ହୋଇ ।

କ୍ରମେ କ୍ରମେ ରତ୍ନସାତ ବସହୋଇ ଆସିଲା । ପାଣ୍ଡୁ  
ଅରଣ୍ୟକୁ କେତୋଟି ଅନାମିକା ପତ୍ର ତୋଳିଆଣି କ୍ଷତ ସ୍ଥାନ  
ଗୁଡ଼ିକରେ ଭଗାଇ ଦେଲି । ପରିହିତ ଶାଢ଼ୀର ପଶତ ଚିତ୍ତ  
ବାନ୍ଧିଦେଲି କ୍ଷତ ଉପରେ । କିଛି ଗୋରସ ସାଙ୍ଗରେ ସଂଜୀବନ  
ଭସ ମିଶ୍ଵିତ କରି ପାନ କରାଇ ଦେଲି । ତାଙ୍କରି ନିଷ୍ଠେ  
କପାଳରେ ମୋର ଅଗୁଡ଼ି ସଂଚାଳନ କରି ଗଢ଼ିଲି । ମୋତେ  
ଲଗୁଥିଲା ମୋରି ଅଗୁଡ଼ି କରିଆରେ ମୁଁ ଯେପରି ମୋ ଜୀବନକୁ  
ତାଙ୍କରି ଶରୀରରେ ସଂଚାର କରୁଛି ।

ମୋରି ସ୍ଵର୍ଣ୍ଣରେ ସେ ତତ୍ତ୍ଵ ମୁଦ୍ଵିତ କଲେ । ସାରା ରକ୍ତ  
ତାଙ୍କୁ କୋଳରେ ଧରି ଅନୁଭବ କରୁଥିଲି ସତ୍ୟବାନକୁ କୋଳରେ  
ଧରି ସାବିତ୍ରୀ ବସିଥିଲା ଭଳି ।

ପରଦିନ ପ୍ରତ୍ୟୁଷରେ ତାଙ୍କର ନିଦ୍ରାଭଙ୍ଗ ହେଲା । ତାଙ୍କ  
ଶରୀରରେ ଯନ୍ତ୍ରଣା କୌଣସି ଭକ୍ଷଣ ଥିଲାଭଳି ଜଣା ପଡ଼ୁ ନ ଥିଲା  
ପ୍ରାୟତଃ ଆରୋଗ୍ୟ ଭଲ କଳଭଳି ଜଣାପଡ଼ୁଥିଲା ।

ସୂର୍ଯ୍ୟଦେବ ଉଦିତ ହୋଇ ନ ଥାନ୍ତି । କୋଳରେ ଶୋଇଥା  
ନୟନ ମେଲିଲେ । ମୁଦୁ ହସି ନିବେଦନ କଲେ ମୋ ଅଧର  
ସ୍ଵର୍ଣ୍ଣ !

ସେତିକିବେଳକୁ ତାଙ୍କ ଜୀବନ ପ୍ରତି ଆଶଙ୍କା ଅପସରି  
ଥାଏ ମୋ ମନକୁ । ତାଙ୍କ ଅନୁରୋଧ ରକ୍ଷାକରିବାରେ ମୁଁ କିଲ  
କରନ୍ତେ ହଠାତ ଉଠିପଡ଼ି ମୋତେ ଆଲିଙ୍ଗନକଲେ ଏ  
ଅଯାଚିତ ଭାବେ ମୋ ଗନ୍ଧ ଦେଶରେ ଛାଇ ଦେଇଗଲେ ଅସଂ-  
ଅଧର ସ୍ଵର୍ଣ୍ଣ । ତଥାପି ତାଙ୍କ ଜୀବନର ଆଶଙ୍କା ଅକର୍ମ  
ହୋଇ ନ ଥାଏ ମୋର । ମୁଁ ତାଙ୍କ ଶରୀରରେ ହସ୍ତ ସଂଚାଳ  
କରି କ୍ଷତ ଗୁଡ଼ିକର ଅବସ୍ଥା ଅନୁଧ୍ୟାନ କରିବାକୁ ଚେଷ୍ଟା କରୁଥାଏ

ସେ ସମ୍ପୂର୍ଣ୍ଣ ସୁସ୍ଥ ମଣିଷ ପରି ଠିଆହୋଇଗଲେ  
ସତେ ଯେପରି ଆଗଧରେ ଯୁଦ୍ଧକୁ ବାହାରି ପଡ଼ିଛନ୍ତି ।

ମୁଁ ଶୁଭ ଶୁଭି ହୋଇଗଲି । ମୋର ଆଶଙ୍କା  
ହୋଇଗଲା । ପରିହାସରେ କହିଲି ପୁଣି ଯୁଦ୍ଧକୁ ବାହାରି  
ନା କ'ଣ ? ସମରାସୁର ତୁମରି ହସ୍ତରେ ନିହତ  
ଦେବତାଗଣ ତୁମ ଉପରେ ପୁଷ୍ପବର୍ଷା କରିଛନ୍ତି । ତା  
ଆଶୀର୍ବାଦରେ ତୁମେ ବର୍ତ୍ତମାନ ଯନ୍ତ୍ରଣାମୁକ୍ତ । ଅ  
ଏଥର ଅଯୋଧ୍ୟା ଯେରିଯିବା ।

ସେ କହିଲେ - ଏ ବିକୟ କୁଆଡ଼େ ତାଙ୍କର ନୁ  
ମୋର । ତେଣୁ ମୋତେ ସେ କିଛି ପୁରସ୍କାର ଦେବ  
ଶୁଣିଲେ । ମୁଁ କହିଲି - "ନା, ଏ ବିକୟ ଆମର ନୁ  
ଦେବତା ମାନଙ୍କର । ତାଙ୍କରି ଆଶୀର୍ବାଦକୁ ହିଁ ଆମର ବି  
ହୋଇଛି । ଦେବତାମାନଙ୍କ ଶକ୍ତି ଅପେକ୍ଷା ସେମାନ  
ଆଶୀର୍ବାଦର ଶକ୍ତି ଅଧିକା ।

ସେ ମୋତେ ଶୁଣିଲେ ନାହିଁ । ମୋରି ପରିଚୟା ଦେ  
ସେ ମୃତ୍ୟୁ ମୁଖକୁ ଯେରି ଆସିଛନ୍ତି କହି ମୋତେ ୨ଟି





ଯାତ୍ରା କରିବାକୁ କହିଲେ । କହିଲେ - "ତୁମେ ଯେତେବେଳେ କେଳେ ଗଢ଼ା କରିବ, ସେତେବେଳେ ଏ ବର ଦୁଇଟି ପ୍ରାର୍ଥନା କରିପାରିବ ।" ତା ପରେ ମୋତେ କୃତଜ୍ଞତାପୂର୍ଣ୍ଣ ଦୁଇଟି ତୁମ୍ଭନ ଦେଇ କହିଲେ - "ଏ ଦୁଇଟିକୁ ଅଗ୍ରୀମ ରୂପେ ଗ୍ରହଣ କରିଥାଅ ।"

ସେ ସ୍ମୃତିଗୁଡ଼ିକ ତାକୁ ସେତେବେଳେ ମୁହିଁତ କରି ପଡ଼ାଉଥିବ । ଗୋଟାଏ ବିଷୟକନ୍ୟା କୋଳ ଉପରେ ସେ ଗାନ୍ଧିଜୀ କଟାରିଥିବାର ସ୍ମୃତି ତାକୁ ବିଷୟ କାଳରେ ନିର୍ଦ୍ଦିଷ୍ଟ କରୁଥିବାରୁ ସେ ବାଲମାର ଚେତନା ହରାଇଥିଲେ । ଆଉ ମୁଁ ଗୋଟାଏ ଦୁର୍ଲଭାଂଶ୍ୟ ନିୟତିର କବଳରେ ପଡ଼ି ଯିବଣା କର୍ତ୍ତବ୍ୟ ହେଉଥାଏ । ପଦେମାତ୍ର ପ୍ରକାଶ କରିବାକୁ ସାମର୍ଥ୍ୟ ନ ଥାଏ । ବିଭୁଏ ମାତ୍ର ଅଶ୍ରୁ ମୋତନ କରିବାକୁ ଉପାୟ ନଥାଏ । ଓ, ସେତେବେଳେ ସେ ଯେଉଁ ଅସହ୍ୟ ବ୍ୟଥା ! ସେଥିରେ ପୁଣି ସେ ସବୁ ଶୁଣିଲେ ମୁଖରେ ହସ ପ୍ରକାଶକାର ହନନା ଆହୁରି ଦେବନାଦାୟକ ହେଉଥିଲା ସିନା !

ତୋର ସତ୍ୟ ପାଳନ ପାଇଁ ହସ ପ୍ରକାଶିଲି ନିର୍ଲକ୍ଷ ମୁହଁରେ । ସମସ୍ତେ ଜାଣନ୍ତୁ - ନିକପୁତ୍ତ ଭଗତ ରଜା ହେବ ବୋଲି ଦୁର୍ଗାଗୁଣିଣୀର କି ଆନନ୍ଦ ?

ମୁଖଟା ମୋର ବି ବିରସ ବିଶୁଥିବ ସେ ବିଷାଦ ହସରେ । ପୁର ନରନାରୀ ସେ କଦାକାର ମୁଖ ଦେଖି କେତେ ପରିହାସ କରିଥିବେ । ମୋ ରକ୍ତି ଜିଏ ଆଉ ଥିବ ଏ ସୁଦ୍ଧିରେ ଏପରି ଉତ୍କଟ ଗନ୍ଧନାର ବିକୃତ ସାମଗ୍ରୀଟିଏ ହୋଇ ?

ସମସ୍ତେ ଜାଣିଥିଲେ ମୁଁ ତୋତେ ଭଗତ ଅପେକ୍ଷା ଅଧିକ ଭଲପାଏ ବୋଲି । ତୁ ନିଜେ ମଧ୍ୟ ଏ କଥା ସ୍ୱୀକାର କରିଥିଲୁ ଅନେକଥର । ତୁ ତୋର ଗର୍ଭଧାରିଣୀ ଜନ୍ମନୀକଠାରୁ ମୋତେ ଅଧିକ ଭଲ ପାଉଥିଲୁ । ଏକଥା ମଧ୍ୟ ସମସ୍ତେ ଜାଣିଥିଲେ । କିନ୍ତୁ ସେଦିନ ସମସ୍ତେ ଜାଣିଥିବେ ଗାନ୍ଧିଜୀଙ୍କ - 'ତୋ କାକା ମା'ର ଭଲ ପାଇବା ଥିଲା ଗୋଟାଏ ହନନା ମାତ୍ର । 'ନାରୀ ସମ୍ମାନାମୟା' କହି ସେମାନେ ସମଗ୍ର ନାରୀ ସମାଜର ଅପବାଦ ଗଢ଼ାଉଥିବେ । କେବଳ ମୋରି ପାଇଁ ସିନା ଗୋଟାଏ ସମାଜ ନିର୍ଦ୍ଦୋଷରେ ନୁହେଁତ ହେଲା ।

ସେ ଦିନର ଅସ୍ପଷ୍ଟ କଥାକୁ ଭୁଲିଯିବା ପାଇଁ ତୋର ଚାରିଦି ଥିଲେ ମଧ୍ୟ ଜିନିଷ ଭୁଲି ଯିବିରେ ଦାଶରଥୀ ।

ହୋଟ ପିଲଟିଏ ହୋଇଥାଉ ତୁ । ଗୁରୁଗୁଣିଆ କଥାରେ ଅସୋଧ୍ୟାବାସୀଙ୍କର ମନ ମୋହୁଥାଉ । ମତୁ ମତୁ ହସରେ ଅସୋଧ୍ୟା ନଗ୍ରରେ ଶତ କୋଳନଦ ପ୍ରବାହ ଥାଉ । ହୁରହାତୀର ଶୁଭିରେ ଶକ୍ତିଭକ୍ତା ପକ୍ଷୀଶାବକ ପରି ଅନୁରାଗ ଆକର୍ଷଣ କରୁଥାଉ ସମସ୍ତଙ୍କର ।

ଅରେ ଭଗତ ଉନ୍ୟପାନ କରୁଥିବାବେଳେ ତୁ ଆସି ପହଞ୍ଚିଗଲୁ । ହସି ହସି ଅନ୍ୟ ଉନ୍ୟଟିକୁ ଅଧିକାର କରିନେଲୁ ।

ତୋର ଗୋଟିଏ ହସଥାଏ ମୋ ଭପରେ ଓ ଅନ୍ୟ ହସଟି ଥାଏ ଭରତ ଭପରେ । ଅରେ ମୋତେ ଅରେ ଭରତକୁ ଗୁଠି ମୁକୁଳି ହସମାରୁଥାଉ । ତା'ପରେ ଭଠି ପଡ଼ିଲୁ । ସୁଦ୍ଧିରେ ନିଶ୍ୱାସ ଛାଡ଼ି କହିଲୁ - "କାକା ମା, ତୁମ ବକ୍ଷର ଅମୃତ ଯେମିତି ମିଠା, ତୁମ ଅଧରର ଅମୃତ ସିମିତି ମିଠା ।" ତା'ପରେ ତୋ ମୁକୁଳା ଗଞ୍ଜ ମୋ ଅଧର ଅଭିମୁଖେ ପ୍ରସାର ଦେଲୁ ।

ସେତିକିରେ ତୋ ମଧୁର ପର୍ବର ସମାପ୍ତି ଘଟିନନାହିଁ । ତୁ ଦୌଡ଼ିଗଲୁ ସାନ ମା ପାଖକୁ । "ଆସ, ମିଠା ଅମୃତ ପିଇବ ପରା ଆସ", କହି ନକ୍ଷତ୍ର ଶତରୁକୁ ଟାଣି ଆଣିଲୁ । ଲକ୍ଷ୍ମଣ ଶତରୁ ମୋ ସାମନାରେ ସଜଗା ହୋଇ ଠିଆ ହୋଇଥିବା ଦେଖି ଭଗତ ଭଠିପର୍ଯ୍ୟ ମୋ କୋଳକୁ । ନକ୍ଷତ୍ର ଶତରୁଙ୍କର ଲକ୍ଷ୍ମଣା ଛଡ଼ାଉନାପାଉଁ ମୁଁ ଦୁର୍ଗାହାତ ବଢ଼ାଇ ଦେଲି । ତଥାପି ସୁଦ୍ଧା ସଜଗା ବି ଭାଗ ହସି ଦେଲେ ସିନା, ଭଗତ ପାରିଲେ ମାହିଁ । ତୁ ଲକ୍ଷ୍ମଣକୁ ଏବଂ ଭଗତକୁ ଶତରୁକୁ ଧରି ମୋ ବକ୍ଷ ଉପରେ ଭିଡ଼ି ଆଣିଲୁ । ମୁଁ ସେ ଦୁହିଁକୁ ମୋ ବକ୍ଷ ଉପରେ ଭିଡ଼ି ଧରିଲି ।

ଅତୁରରେ ତୋ ପିତା ଦଶରଥ ତୋର ଏ ମଧୁର ଚପକତା ଉପଭୋଗ କରୁଥାଆନ୍ତି । ହଠାତ୍ ପିତାକୁ ଦେଖି ହସି ହସି ଦୌଡ଼ି ପକାଇଗଲ ଶୁଭିହେଁ ।

ତାପରେ ଦଶରଥଙ୍କ ପିଲଟିଆମି କରିବା ପାଇଁ ପଡ଼ିଗଲୁ । ସେ ହସି ହସି ମୋ ପାଖକୁ ଆସି କହିଲେ - "ତୁମର ଏ ଦୃଢ଼ ଶିଶୁଟିକୁ ଟିକିଏ ମିଠା ଅମୃତ ପରିବେଷଣକର" । ଅଧର ଧର୍ମ କରି କହିଲେ - "ଏହି ଅମୃତର ମଧୁରତା ମୁଡ଼ିକୁ ଏତେ ବାହିଁ ପକାଏ ସେ ଅନ" ଅମୃତ ପ୍ରତି ଲୋଭ ରହେ ନାହିଁ । ରାମଚନ୍ଦ୍ରର ଦୁହିଁରେ ତୁମରି ଅମୃତ ଏତେ ମିଠା କାହିଁକି ଭାଣ? ତୁମ ଅବରତ ଗଭୀରତମ ହନନୁ ତାହା ଝରି ଥାଏ ।

ପୋଡ଼ିଯାଇ ମୋର ସେ ଅଭର ! ଅଭରର ଗଭୀରରେ ଅମୃତ ନଥିଲା ଯେ, ଥିଲା ବିଷ ! ସେହି ବିଷ ଝରି ଆସି ଦଶରଥ, ଦାଶରଥୀ ସମେତ ସମସ୍ତ ଅସୋଧ୍ୟାକୁ ହତଭିତ କରିପକାଇଲା । କେତେ ବିର ଚଢ଼ିଥିଲା ଏ ଦୁର୍ଗାଗୁଣିଣୀ ତା ଗିତରେ ।

ସେହି ଦୁର୍ଗାଗୁଣିଣୀ ଉଷାକାକ ଉପଗତହେଲା । ସେହି ଉଷା କୁଆଡ଼େ ବସୁମାତାଙ୍କ ପାଇଁ ସୋରାଗ୍ୟପୂର୍ଣ୍ଣ ଥିଲା ବୋଲି ତୁ କହିଥିଲୁ । ପୁଣି କହିଥିଲୁ ମୁଁ କୁଆଡ଼େ ସେହି ସର୍ବସମ୍ପା ବସୁମାତାଙ୍କର ପ୍ରତିମୁଁ !

ଅବଶ୍ୟ ଏସବୁ ଅପ୍ରକାଶିତ ରଖିବାକୁ ତୋର ନିର୍ଦ୍ଦୋଷ ରହିଛି । କିନ୍ତୁ ଏସବୁ ମୁଁ ପ୍ରକାଶିତ କରୁନାହିଁ ତ, ଏ ମୋର ଆତ୍ମହନନର ଉଦ୍ଦାସ ମାତ୍ର । ମହୋଦୟରେ ତାତ୍ପର୍ଯ୍ୟ କରିଲେ ଚହିଁଗିତ ହେଉଥିବା ଧ୍ୱମ୍ପ ପାଇଁ କଣ ମହୋଦୟର ଦୋଷ !





ତଥାକଥିତ ସେହି ବୌଦ୍ଧାତ୍ମ୍ୟ ପ୍ରଦାନୀ ଉପାକାର  
ଇତ୍ୟଦ୍ଦେହ 'ଅପ୍ରାୟା' ନମ୍ବରେ । ଶଙ୍ଖ ଭେଦର ଶୁଭ  
ମାତ୍ରତର ପରିବର୍ତ୍ତେ କରୁଣ କୁହନର ଚକ୍ଷୁଷିତ ଆର୍ତ୍ତନାଦ !  
ପ୍ରିୟ ବଧୂ ଡାକୁଣୀ ସକଳ ଅଜ୍ଞାନରଣ ମୋଚନକରେ  
ତନୁଶାନ୍ତ ! ତୁ ଅନୁଭବର ରାତ୍ରପରିଷଦ ତ୍ୟାଗ କରି ବୃକ୍ଷ  
ବକ୍ତବ ପରିଧାନ କରୁ ।

ତିନିହେଁ ବିଦାୟ ନେଇ ଶ୍ରୀହୀନ ବନଶୁଭା ଦେଶରେ ।  
କେବଳ ମୋ ବ୍ୟତୀତ ସକଳ ନରନାରୀ ଅଧୁ ପାଗରରେ  
ଭାବି ଭାବି ମେଲଣି ଦେଲେ ତୁମମାନଙ୍କୁ । ଏ ହତଭାଗିନୀ  
ତା ଅନ୍ତରାଳରେ ପଡ଼ି ନହିଁ ପାଆଣ ମୃତ୍ୟୁବିଧି ପରି କେବଳ  
ତୋ ଆଶାକୁ ଅଦକ୍ଷା କରିବ ନାହିଁ ବୋଲି !

ତୋ ନିଶ୍ଚଳ ନିର୍ଦ୍ଦେଶ ଅଦକ୍ଷା କରିନାହିଁ । ଶ୍ରେୟ ମା  
ପରି ଦ୍ଵାର ଗୁଡ଼ କରି ନିଶ୍ଚଳରେ କାହିଁ ଚାଲିଲି ! ନୋହିଲେ,  
ଭେଦାପବାଦ ହେବ-ପାପିଷ୍ଠା ନିଜ ସ୍ଵାର୍ଥ ପାଇଁ ଏ କାଣ୍ଡ ଉପାୟ  
ପଳାଇଛି, ମୋଡ଼ା ମୂର୍ତ୍ତରେ ! ତୁ କହିଥିଲୁ ମୁଁ କାହିଁଲେ  
କାଳେ କାହାର ସମେତ କାତ ହେବସେ ତୋ କାଳୀ ମା' ଓ  
ଏହି ବର ପ୍ରାର୍ଥନାର ଆବରଣ ତଳେ ଉଦୟମୟ ଦାଶରଥୀଙ୍କ  
କୌଣସି ଗୋପନୀୟ ଅଭିପ୍ରାୟ ଅଛି ନିଶ୍ଚୟ ! ସେଥିପାଇଁ  
ମୋର ଶତ କୁଣ୍ଡା ଉଡ଼ୁ ପଛକେ ତୋ ନାମ ସମ୍ପରେ ସାମାନ୍ୟ  
ଧ୍ୟେ ଆସ ନ ଆସିବା ପାଇଁ ଛାଡ଼ିବୁ ପାଆଣ କରିଦେଇ ।

ତାଳି" ତିନର ସେହି ଅସତର ସମୟରେ କହିଥିଲୁ-  
ହୃଦୟମାନଙ୍କୁ ବିନାଶ କରି ସାଧୁମାନଙ୍କୁ ପରିତ୍ରାଣ କରିବା  
ପାଇଁ ହୃଦୟ ଉପଦାନ ଧରା ବୃକ୍ଷରେ ଅବତୀର୍ଣ୍ଣ ହୁଅନ୍ତି ଯୁଗେ  
ଯୁଗେ । ସେ ନିଜ ଶକ୍ତି ଏବଂ ଉଦ୍ଦେଶ୍ୟକୁ ଗୋପନୀୟ  
ରଖି କର୍ମ ସଂପାଦନ କରନ୍ତି । ପିତାମାତାଙ୍କ ନିକଟରେ  
ହୁଅନ୍ତି ଅଭାଷ୍ୟ ସନ୍ତାନ, ସଖାମାନଙ୍କ ନିକଟରେ ହୁଅନ୍ତି ନିର୍ଦ୍ଦୋଷ  
ସଖା । ସାଧାରଣ ମଣିଷ ପରି ସେ କାଦକ୍ଷି, ହସନ୍ତି, ଖେଳନ୍ତି,  
ଗୋର ଗୋରନ୍ତି, କଷ୍ଟ ସହନ୍ତି । କିନ୍ତୁ ଅନ୍ତରର ଗଠାର ବେତନାରେ  
ସେ ଆଜି ସକଳ ବିକାରର ଗର୍ଭରେ ! ସେ ନିଜ ଉଦ୍ଦେଶ୍ୟ  
କୁଳି ନପାତି । ଉଦୟମୟ ଭାବରେ ତାଙ୍କର ଉଦ୍ଦେଶ୍ୟ ବି-  
କରନ୍ତି ଏବଂ ଉଦୟମୟ ଭାବରେ ପ୍ରତ୍ୟାବର୍ତ୍ତନ କରନ୍ତି ସ୍ଵ-  
ଧାମକୁ । ଯେଉଁ ସ୍ଵଳ ବ୍ୟକ୍ତି ବିଧାତାଙ୍କ ଉଦୟ ଗୋପନୀୟ  
ରଖିବାକୁ ସମର୍ଥ ଆଣି, ସେମାନେ କେବଳ ପ୍ରକୃତ ପରିଚୟର  
ସାମାନ୍ୟ ଆଭାସ ପାଉଥାନ୍ତି । ସାମାନ୍ୟ ମତକୁ ମଧ୍ୟ  
ଗୋପନୀୟ ରଖିବାର ବିଧି ରହିଛି । ଆଉ ଏ ତ ମହାନ ମରଣ  
ବିଶୟ ! ତେଣୁ ଅତ୍ୟନ୍ତ ଗୋପନୀୟ !

ପୁଣି କହିଥିଲୁ-କାଳୀ ମା, ତୁମେ ନି କେବଳ  
ଗୋପନୀୟତା ରଖି ପାରିବ ବୋଲି ତୁମଠାରେ ଏ ଅତ୍ୟନ୍ତ  
ଗୋପନୀୟ ବିଷୟଟି ପ୍ରକାଶ କରି ! କ'ଣ ପାରିବନି କାଳୀ  
ମା ? ମୋ ଠାକୁ ଅତ୍ୟନ୍ତ ସ୍ଵାକ୍ଷତି ସର କରିବା ପାଇଁ ଏକ  
ଉପାୟାନ ବାଟକୁ-

"ଅନେକ ଦିନ ତଳର ଘଟଣା । ସୃଷ୍ଟିର ପ୍ରାର-ଭ ନାଳ  
ସୁଷାଙ୍କର ସମ୍ମୁଖରେ ଦଣ୍ଡାୟମାନ ଆଜି ତାଙ୍କର ଆଦ୍ୟସ୍ଵ-  
ପତ୍ର ମହାଭୂତ ।

"ସୁଷାଙ୍କ ନିର୍ଦ୍ଦେଶରେ ସେମାନେ ସ୍ଵୟ ଅଭିନାସ ପ୍ରକ-  
କରିବାକୁ ଆର-ଭ କଲେ । ବ୍ୟୋମ ଗୁହଁଲେ ସକଳ ସୁଷ୍ଠ  
ଇର୍ଦ୍ଧ୍ୟରେ ବଢ଼ିମା ପ୍ରଦର୍ଶନ କରିବେ । ତେଜସ୍ଵ ଗୁହଁ  
ଆହୁରି ବଡ଼ ହେବା ପାଇଁ । ସୂର୍ଯ୍ୟ ନକ୍ଷତ୍ର ରୂପରେ ବ୍ୟୋମ  
ବକ୍ଷ ବିଦୀର୍ଣ୍ଣ କରି ବିହାର କରିବା ପାଇଁ । 'ଅୟ' ଗୁହଁ  
ଆହୁରି ବଡ଼ ହେବା ପାଇଁ । ସେ ଗୁହଁଲେ ବାରିବ ରୂପ  
ସମସ୍ତ ବ୍ୟୋମ ଓ ସୂର୍ଯ୍ୟ ନକ୍ଷତ୍ରକୁ ଆକାଂଷିତ କରିବାର ସାମର୍ଥ୍ୟ  
ତାପରେ ମରୁତ ଗୁହଁଲେ 'ଅୟ'ଙ୍କର ଦର୍ପଦଳନ କରିବା ପାଇଁ  
ସେ ଗିଣା କଲେ ଅପର ବାରିବ ରୂପକୁ ସ୍ଵରକ୍ଷାରେ ଉତ୍ତାର ନେ-  
ପାରିବାର ସାମର୍ଥ୍ୟ ।

କିନ୍ତୁ ଶିବ । ସେ କିଛି ପ୍ରାର୍ଥନା କଲେ ନାହିଁ । ତା  
ନିଜର କିଛି ଅଭିନାସ ନଥିଲା । କିଛି ଅଭିମାନ ନଥିଲା  
ସୁଷାଙ୍କ ଉଚ୍ଛାହି ତାଙ୍କର ଗଢ଼ା । ସେଥିପାଇଁ ମୌନତା ଅବଳା  
କରି ସୁଷାଙ୍କ ନିର୍ଦ୍ଦେଶ ପାଳନ ଅପେକ୍ଷାରେ ଥିଲେ ।

ସୁଷା କହିଲେ-ମା'ଧରୀତୀ ! ତୁମେ କଣ ମୋ ଅଭିନାସ  
ସୁସ୍ଥଭାବେ ବହନ କରିପାରିବ ? ତୁମରି ପୃଷ୍ଠରେ ମୋ  
ଅସ-ଶ୍ୟ ଜୀବନଗତ ସୃଷ୍ଟିହେବେ । ସେମାନେ ତୁମରି କ-  
ଗୋଚନ କରିବେ । ତୁମକୁ କର୍ପଣ କରିବେ, ଧର୍ପଣ ବି-କରିବେ  
ଶତ ଶତ ଜୀବଙ୍କର ଅଜ୍ଞାନତାର ଦର୍ପରେ ତୁମେ ସର୍ବଦା ଦଳି-  
ହେବ । ସେମାନଙ୍କର ଏହି ସକଳ ଦୌରାତ୍ୟୁନ ନଗୁଣ  
ବହନ କରିପାରିବ ମା ? ତୁମରି ଉପରେ ପୁଣି ଅନ୍ୟ ତ-  
ମହାଭୂତଙ୍କର ଉପାତନ ଶୁଣିବ । ବୃକ୍ଷର ମୂଷଳ ଧାର, ମରୁତ  
ହାତ୍ୟା ବିଶ୍ଵୋର, ତେଜସଙ୍କର ପ୍ରତ୍ୟକ୍ଷ ଗୋଡ଼ ଏବଂ ସ-  
ପରି ବ୍ୟୋମଙ୍କର ବୈରାଗ୍ୟ ପୂର୍ଣ୍ଣ ନିର୍ଦ୍ଦେଶ ଉଦାସୀନତାର ନିପା-  
ସଦ୍ୟକରି ପାରିବ ମା ? ଏ ସମସ୍ତ ସୃଷ୍ଟିର ମାତୃତ୍ଵ ବ-  
କରି ହୋଇ ପାରିବ ସର୍ବ-ସହା ?

ନିର୍ଦ୍ଦିକ୍ଷ ମୌନତାରେ ସମ୍ମତି ପ୍ରଦାନ କରି କହି  
ଧରିତୀ-ପ୍ରଭୋ ! ତୁମରି ଉଚ୍ଛାହି ହେଉ ମୋରି ଉଚ୍ଛା-  
"ଆଉ କାଳୀମା ତୁମେ ନିଶ୍ଚୟ ପାରିବ ଏ ପ୍ରିୟ ସତା-  
ଭଣା ପୂରଣ କରି । ହେଉ ପଛେ ତାହା ଯେତେ ଦୁର୍ବ-  
ଏହା ଯେ ସେହି ସୁଷାଙ୍କର ଉଚ୍ଛା ! ଆଉ ତୁମେ ସେହି ସ-  
ସହା ମା'ଧରିତୀଙ୍କ ଜୀବନ ବିଗ୍ରହ । "

ତାସ୍ ଦାଶରଥୀ, ତୋରି ଏ ଅଭିନାସ ପୋଷଣ ସରଳ  
କାଳୀ ମା' ସୃଷ୍ଟି ଏକ ନିଶ୍ଚଳ ପ୍ରତାରଣା ନ ଥିବତ ! ସାହ-  
ହେଉ ତୋରି ଉଚ୍ଛା ରୂପାୟନରେ ସହାୟତା କରି  
ସମ୍ମତି ପ୍ରଦାନ କରି ଏବଂ ବଳିନେତାପାଇଁ ସକଳ ସ-  
ସକଳ ଆତ୍ମ ପାଞ୍ଚନ ପ୍ରସ୍ତୁତ ହୋଇ ଗଲି, ମୁଁ ଶ-  
ହୋଇଗଲି ସେହିଦିନଠାରୁ ।



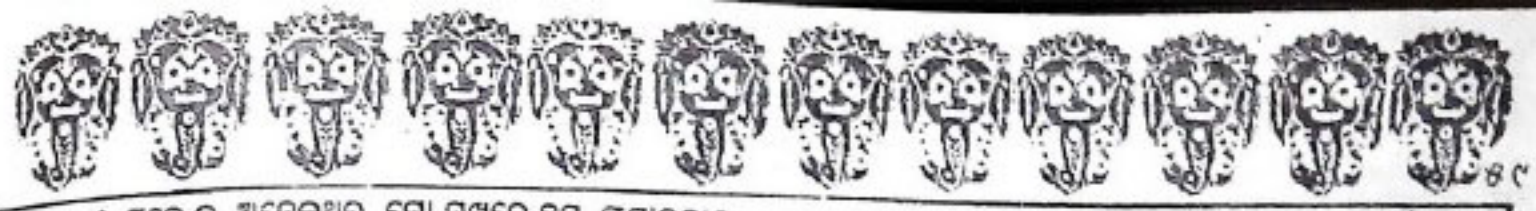

ତା' ପରେ ତୁ ଅନେକଥର ମୋ ମୁଖରେ ହସ ପ୍ରତୀକ୍ଷାକୁ  
 ଗନ୍ଧନ କରିଛୁ । କିନ୍ତୁ ସେ ଅନାଦିକ ହସ ଆଉ କେତେ  
 ଦେଖିଛୁ ସେହିଦିନ ଠାରୁ ? ଯାହା ଦେଖିଥିଲୁ ହସର ଏକ  
 ଛାୟା ମାତ୍ର । ନୁହେଁକି ? ତଥାପି ସେ ଛାୟା ତି ଯେ କିପରି  
 ଏ ହାନ ମୁଖରେ ପ୍ରତ୍ୟୁତ୍ପନ୍ନ ତାହା ମଧ୍ୟ ତୋ କାଳୀ ମା ପାଇଁ  
 ଶ୍ରୀ ଏକ ବିଚିତ୍ରମା ।

ତୁ ପ୍ରଭା ଅନୁତ ସହ ବନବାଣୀବେଶରେ ରାଜପ୍ରାସାଦ  
 ପରିତ୍ୟାଗ କଲୁ । ମୁଁ ବ୍ରହ୍ମାତ୍ମପୁରରେ ଥାଇ କିପରି ପାଗଳ  
 ହୋଇଗଲି ନାହିଁ ଭାବୁଛି ! ଅନ୍ୟମାନେ ଭାବିଥିବେ ମୁଁ ଭାରି  
 କ୍ଷୁବ୍ଧି ହୋଇ ମୋ ପ୍ରକୋଷରେ ନିଶ୍ଚିତ ଅଛି, କିନ୍ତୁ ମୋର  
 ଯେ କି ଅଭାବନୀୟ ଅବସ୍ଥା ଥିଲା, ତାହା ତୋ ହତା ଆଉ କିଏ  
 ଜାଣିଥିବ ?

ମୁଁ ଶୁଣିବାକୁ ପାଇଥିଲି-ଦଶରଥ ତୋ ବିଚ୍ଛେଦରେ  
 ବାରମ୍ବାର ମୂର୍ତ୍ତ୍ୟାପାତକରି ବୋଲି । ମୋତେ ମୁହୂର୍ତ୍ତେ ନ ଦେଖିଲେ  
 ଯେ ଅସ୍ଥିର ହେଉଥାନ୍ତି, ସେ ତାଙ୍କର ଏ ଦାଗୁଣ ଦୃଢ଼ସମୟରେ  
 ମୋତେ ଟିକିଏ ଆବଶ୍ୟକ ମଣିଲେ ନାହିଁ । ଯେକୌଣସି  
 ସମସ୍ୟାର ସମାଧାନ ପାଇଁ ଯେଉଁ କ୍ଷେତ୍ର ମୋତେ ସର୍ବାଗ୍ରା  
 ସୁରକ୍ଷ କରୁଥିଲେ, କିନ୍ତୁ ସେତେବେଳେ ସେ ମୋର ଆବଶ୍ୟକତାକୁ  
 ଉପେକ୍ଷା କଲେ । ମୁଁ ସ୍ୱପ୍ନସ୍ୱପ୍ନ ଯାଇ ପାରୁ ନଥିଲି କାଳେ ତୋ  
 ରହସ୍ୟର କୌଣସି ସୂଚନା ଉନ୍ମୋଚିତ ହୋଇଯିବ ହାୟ ! ତୋ  
 ରହସ୍ୟର କୁଳା କି ମର୍ମ ବିଦାରକ !!

ମୁଁ ସ୍ମାରଣରେ ବା ତୋ ପିତାଙ୍କର କି ସେବା କରିଥାନ୍ତି !  
 ମୋ ସାକ୍ଷ୍ୟରେ ସେ ବରଂ କଣ୍ଠକ ବିଦ୍ଧ ଯଜ୍ଞରା ଭୋଗିଥାନ୍ତେ ।  
 ମୋ ହିତବାଣୀ ତାଙ୍କ ମର୍ମସକରେ ବୁଝିଲ ଦ-ଶନରା କୁଳା  
 ସୃଷ୍ଟି କରିଥାନ୍ତା । ଦାଶରଥୀ, ତୁହି କେବଳ ଜାଣୁ, ତୋ ପିତାଙ୍କ  
 ସନ୍ଦିଗ୍ଧ ମୋର କି ନିଗ୍ରହଣ ଥିଲା ଆଉ ତୋ ପିତାଙ୍କର ଏ  
 ସନ୍ଧ୍ୟା ଜର୍ଜରିତ ମୁହୂର୍ତ୍ତ ଗୁଡ଼ିକରେ ମୋର ଉପହିତ କେତେ  
 ପ୍ରୟୋଜନ ଥିଲା !! ଏହି ମୁହୂର୍ତ୍ତଗୁଡ଼ିକରେ ତୋ ପିତାଙ୍କଠାରୁ  
 ପ୍ରଥମରହି ମୁଁ କି ଦୁର୍ବିସହ ବ୍ୟଥା ଭୋଗିଥିବି ତୁହି ଜାଣୁ !

ବନ୍ଧନ ଭୋକରେ ହଠାତ୍ ତୋର ପିତାଙ୍କ କନ୍ଧ କ-ପି  
 ଭବିଷ୍ୟ । ମୋ ମନରେ ଚରମ ବିପର୍ଯ୍ୟୟର ଆଶଂକା ଜାତ ହେଲା ।

ଆଉ ଯେଉଁଧରି ରହିପାରିଲି ନାହିଁ । ଦ୍ୱାର ଉନ୍ମୁଖ କରି  
 ଦେଖିଗଲି । ଦେଖିଲି ଅସଂଯତ ଭାବେ ଅପା ଓ ସୁମିତ୍ରା ତୋର  
 ପିତାଙ୍କ ଉପରେ ଲେଟିପଡ଼ିଛନ୍ତି, ଆଉ ମହାକାଳ ଗ୍ରାସରେ ନାରୀର  
 ଚରମ ସୌଭାଗ୍ୟ ବିରୁଦ୍ଧିତ ହୋଇଯାଇଛି ।

ସେ ଦୁଃଖର ଅନ୍ତ ନଥିଲା । ସେ ଦୁଃଖଥିଲା ସକଳ ଜନ୍ମର,  
 ସକଳ ଅଶୁଭ, ସକଳ ଭୟାଞ୍ଚର ଅତୀତ !

ମୋ କ-ଠକୁ ଜନ୍ମର ଧ୍ୱନି ନିଷ୍ପତ୍ତ ହେଉନାହିଁ ।  
 ନୟନକୁ ଅଶ୍ରୁକ୍ଷେପ ନାହିଁ । ହୃଦୟରେ ସାମାନ୍ୟ ମାତ୍ର ଉଚ୍ଛ୍ୱାସ  
 ସୃଷ୍ଟି ହେଲା ନାହିଁ । ମୁଁ ଗୋଟାଏ ପ୍ରସ୍ତର ମୁଗିପରି ଠିଆ ରହି  
 ସେ ରହସ୍ୟର ଦାଗୁଣତା ଚିହ୍ନ କରୁଥିଲି ।

ଅପା ଏବଂ ସୁମିତ୍ରାଙ୍କ ନିଷ୍ଠେତ ମୁଖରେ କଳ ବିଚ୍ଚିନ କଲି ।  
 ବେତନା ଯେଉଁ ପାଇଁ କ୍ଷୀଣଦୃଷ୍ଟିରେ ଶୁଣିଲେ ମୋତେ ।  
 ମୁଁ କହିଲି-“ଅପା ମୋତେ କ୍ଷମାକର । ”

ଅପା ମୋତେ ଆନିକ୍ଷନ କରି ପୁନଶ୍ଚ ମୂର୍ତ୍ତୀ ଗଲେ !  
 ମୁଁ ଅପରାଧୀନିଏ ପରି ଠିଆ ହୋଇଥାଏ । କିଛିକ୍ଷଣ ପରେ  
 ଅପା ବେତନା ଯେଉଁ ପାଇଁ ମୋତେ ଗାଡ଼ ଆଲିଙ୍ଗନ କରିଛନ୍ତିଲେ ।  
 ସତେ ଯେପରି ଅପରାଧୀତ୍ୱକୁ ଦୃଢ଼ବାହୁବନ୍ଧନରେ ଯେଉଁ  
 ନିଶ୍ଚିତ୍ୱ କରିଦେବେ । ଅପରାଧିନୀ ଅପେକ୍ଷା କରି ରହିଲୁ  
 ନୀରବରେ ତାର ସୋମ୍ୟ ଶାନ୍ତି ପାଇଁ !

କିନ୍ତୁ ଏତେବଦ୍ ଅପରାଧିନୀର ଶାନ୍ତି କାହିଁ ? ଦୃଢ଼  
 ବନ୍ଧନ ମଧ୍ୟରେ ଦେ କରିଲେ-“ଭରଣୀ”-ଅଭଜିଛି ସୁଗ୍ଧିକ  
 ନାହିଁ ତାଙ୍କ କରାକୁ । ‘ଭରଣୀ’-ସମ୍ବୋଧନ ମୋ ମର୍ମ ସକଳ  
 ଦହି ପକାଇଲା । ମୁଁ ପ୍ରସ୍ତର ନେତ୍ରରେ ଶୁଣିଗଢ଼ିଥିଲି ଦଶରଥଙ୍କ  
 ମୃତ ଦେହକୁ । ଅତୀତର ସ୍ମୃତି ପୁଣି ତାର ସାଧୁଥିଲା ।

କ୍ଷତ୍ରିୟମାନେ ଉଦ୍ଧତ ହୋଇ ଅନୀତି ଅତ୍ୟାଗ୍ରରେ ଧରଣୀକୁ  
 ଧର୍ମଶୂନ୍ୟ କରୁଥିଲେ ବୋଲି ଉଚ୍ଚବାନ ପର୍ଶୁରାମ ତାଙ୍କ ପର୍ଶୁ-  
 ଘାତରେ ବାଗବାନ ନିକ୍ଷତ୍ରିୟ କରୁଥିଲେ ଧରଣୀ !

କିନ୍ତୁ କୁମାରୀ ସେ ନିଜର ଦିବ୍ୟ ସଂକଳ ଭୁଲି ମୋହଗ୍ରସ୍ତ  
 ହୋଇ ଧରୁଥିଲେ । ସେ ଅବତୀର୍ଣ୍ଣ ହୋଇଥିଲେ କ୍ଷତ୍ରିୟଙ୍କ  
 ଶ୍ରୀବତ୍ୟ ଲୋପ କରିବାପାଇଁ, କ୍ଷତ୍ରିୟକୁ ଲୋପ ପାଇଁ ନୁହେଁ ।  
 ମୋହାହ ପର୍ଶୁରାମ କ୍ଷତ୍ରିୟକୁ ଚିଲକ ଦଶରଥକୁ ମଧ୍ୟ  
 ନିଶ୍ଚିତ୍ୱ କରିଦେବାକୁ ଅଗ୍ରସର ହେଲେ । ଏହି ହତଭଗୀ  
 କାଳୀନା ବସନାକ୍ଷରରେ ଆଧ୍ୟାଦିତ କରି ତୋର ପିତାଙ୍କ  
 ଜୀବନ ଗଣା କରିଥିଲା ।

ପୁନଶ୍ଚ ସମାଗାସୁର ଯୁଦ୍ଧରେ ଗାନ୍ଧଣ କ୍ଷତାତ ଥିବା  
 ସେହି ଦେବଦୁର୍ଗର ସ୍ୱାମୀଙ୍କୁ ନକ୍ଷିତ ମୃତ୍ୟୁ ଦ୍ୱାରକୁ ଯେଗାଳ  
 ଆଣିଥିଲା ଏ ମହାପାତକୀ ! କିନ୍ତୁ ଏଅଗଳ ପାଗିଲ ନାହିଁ ।

ସେତେବେଳେ ଶିବା ଅନ୍ୟମାନଙ୍କ ଗ୍ରାସକୁ ଗଣାକଣ୍ଠ  
 ପାଗିପିନ, ଏଥର କିନ୍ତୁ ତା ନିଜର ଗ୍ରାସଯେ ! ନିଜର କରାଳ  
 ଗ୍ରାସମୁଖକୁ କିପରି ଗନ୍ଧାର କରିଥାନ୍ତା ଭାଷଣୀ ?

ପୁଣିଥରେ ଅପାଙ୍କୁ ଅନୁରୋଧ କରି-ଅପା ଏ ଅପରାଧିନୀଙ୍କୁ  
 କ୍ଷମା କର !

ଅପାଙ୍କର ବାହୁ ବନ୍ଧନ ଶିଥିଳ ହୋଇଗଲା । ମୋତେ  
 ତାହାଙ୍କୁ ଦୃଷ୍ଟିରେ ଶୁଣିଲେ କ୍ଷଣ କ୍ଷଣ । ପୁଣି ଆନିକ୍ଷନ କରି  
 ମୋ ଗଣ୍ଠରେ ତୁମନ କରି ଲଗିଲେ କ୍ଷଣ କ୍ଷଣ । ମୁଁ  
 ଶଙ୍କିତ ହୋଇ ପଡ଼ିଲି । ଅପା କଣ ପାଗଳିନୀ ହୋଇ ଯାଇଛନ୍ତି-  
 ତାଙ୍କୁ ଯେ ସକଳ ସୌଭାଗ୍ୟକୁ ବଞ୍ଚିତ କରିଛି, ତାରି ଗଣ୍ଠରେ  
 ବାରମ୍ବାର ତୁମନ ବୋଲିପାରେ କେଉଁ ସିତବେତା ନାରୀ ?





ଅପାକ ମହନାୟତା ନିକଟରେ ମୋର ଶିତ ନର- ପୁତ୍ର ସଚେତନ ହୋଇ ଉଠିଛି । କିନ୍ତୁ ଅଚେତନ ଗୁପ୍ତା ମ  
 ହୋଇଗଲା । ତାଙ୍କର ପଦ ଯୁଗଳରେ ପ୍ରଣିପାତ ଅର୍ପଣ କରି ଅଚେତନ ଭାବେ ପ୍ରସ୍ତାବ କାର୍ଯ୍ୟରେ ସହଯୋଗ କର  
 ଉଠିବ ବେଳକୁ ସୁମିତ୍ରା ଆସି ମୋତେ ଆଭିମାନ କରି ଧାରିଆଏ । ମୋହନାୟା କାନ୍ଦରେ ଛାଡ଼ିହୋଇ ! ଯାତାକ ର  
 ଦାଶରଥୀ, ଏହା ତୋର ଅପାର କରୁଣା ହୋଇପାରେ ! ଗୋପନୀୟ ରଖିବାକୁ ଅଯୋଧ୍ୟା ବୋଲି ବିଶ୍ୱାସୀ ଅ  
 ତୁ ହୁଏତ ବନସ୍ତରେ ଥାଇବି ଆମରି ଅବସ୍ଥା ଦେଖି ପାରୁଛୁ ଭାବେ କାର୍ଯ୍ୟ କରିବାକୁ ଛାଡ଼ି ଦିଆଯାଇଛି ସିନା ! ସେ  
 ଏବଂ ଆମମାନଙ୍କର ଏ ଯନ୍ତ୍ରଣା ସତ୍ୟ ଅବସ୍ଥାରେ ତୋର ଦୁର୍ଦ୍ଦଶାରେ ମଧ୍ୟ ମୁଁ ହସିପକାଇଥିଲି ମଂ-ଅରାଜ ନିବେ  
 ନର୍ମ ବିଦାଣ ହୋଇ ଯାଇଛି !! ପାଇଁ !

କିନ୍ତୁ ପରମୁହୂର୍ତ୍ତରେ ପୁଣି ଏ କଣ ହେଲା ! ହଠାତ୍  
 ଅପା ଓ ସୁମିତ୍ରା ଉଠିପଡ଼ି ଲାଷଣ କ୍ରୋଧାନ୍ୱିତ ହୋଇ  
 ପଡ଼ିଲେ । ମୋତେ ଯାହାହେଉ ତାହା ଚିନ୍ତାକରି ଉଠିଲେ ।  
 କୁଟିବା, କପଟାଶୁଣିଣୀ, ସ୍ୱାଧୀନେଷଣୀ, ଗୁଧା, ପତିଘାତିନୀ,  
 ମହାପାତକୀ, ରାଜ୍ୟ ଲୋଭୀ ଦୁର୍ଲ୍ଲାଭିଣୀ ଆଦି ଶାଣିତ  
 ଗର୍ଭନାରେ ମୋତେ ଯୋଡ଼ିପକାଇଲେ । ମୁଁ ବୁଝିପାରିଲି-  
 ଏମାନେ ପ୍ରକୃତରେ ପ୍ରକୃତିହୀ ନୁହନ୍ତି । ସଂପୂର୍ଣ୍ଣ ପାଗଳିନୀ  
 ହୋଇ ଯାରିଲେଣି ଅବା ମୁଁ ନିଜେ ପାଗଳିନୀ ହୋଇ ଯାଇଛି  
 ବୋଲି ପନ୍ଥ୍ୟ ମାନଙ୍କ ଓଷିତ୍ୟ ଗୁଡ଼ିକ ମୋତେ ଅନୁଭବିକ  
 ବୋଧ ହେଉଛି ।

ଉଦ୍ଦିନୀ ଦୁଃଖିକର ଆଚରଣରେ ମୁଁ ପ୍ରୀତ ହେଲି ।  
 ଭାରଣ ତାହା ମୋର ପ୍ରାପ୍ୟ ଥିଲା ଏବଂ ତୋର ଗୋପନୀୟତା  
 ପ୍ରକାଶିତ ନ ହେବା ପାଇଁ ଏହା ଯଥେଷ୍ଟ ସହାୟକ ଥିଲା,  
 ଏବଂ ସେଥିପାଇଁ ଏହା ତୋର ଉଦ୍ଦାକୃତ ହସ୍ତକ୍ଷେପ ହୋଇପାରେ

ଶବ୍ଦ ସଂସାର ପ୍ରକୃତ୍ୟର ପ୍ରସ୍ତୁତି ଗୁଣିଲ । ମହରା  
 ବେଉଁଠିଥିଲା ହଠାତ୍ ଦୌଡ଼ି ଆସି ମୋତେ ଚିଡ଼ି ଚିଡ଼ି ନେଇଗଲା  
 ମୋ ଅନ୍ତଃପୁରକୁ । କହିଲ-ଭାବନାତା, ତୁମକ'ଣ କାୟାଣୀ  
 ହୋଇଗଲାଣି ସେଠାକୁ ଯାଇ ପଡ଼ି ଘୋହାର ଦେଖାଇଲ ?  
 ରାଜାସୁଶ୍ରୀମାନେ ଆଉ ତୁମକୁ କାବନରେ ରଖିବେ ?  
 ତମକୁ ସୁଧା ବେଶି ନେଇ ସ୍ତାମୁକ ଚିତାନ୍ତିଆଁରେ ପିଞ୍ଜିଦେବେଟି !

ମୁଁ ହସିଲି । ମହରାର ପ୍ରଥମ ରାଜମାତା ସନ୍ଧୋଧନ  
 ମୋତେ ଦେଖାଇ ପକାଇଲ । ଅଧିକ ହସ କଲିଲ । ମୋତେ  
 ସେମାନେ ଭିଡ଼ିନେଇ ସ୍ୱାମୀଙ୍କ ଚିତାକ୍ଷିରେ ନିଶ୍ଚେପ କରିଦେବା  
 କଥାରେ ! ସେ ରାତିଠିକି ତାରି ବୁଝିବଳରେ ମୁଁ ଏତେବଡ଼  
 ପଦରେ ବିରୁଦ୍ଧିତା ହେବାକୁ ସାଗୁଛି ଏବଂ ସେଥିପାଇଁ ତାରି  
 ମୁଖରୁ ପ୍ରଥମ କରି ତା ଦୁର୍ଦ୍ଦଶ ରାଜମାତା ସନ୍ଧୋଧନରେ ମୁଁ  
 ଶୁଭ୍ ଉଦ୍ଦେଶ୍ୟ ହୋଇ ଉଠିବି !

ବିଶ୍ୱତା ତାଗୋନାହିଁ-ମୁଁ ରାଜମାତା ହେବାର ଅସ୍ୱାଭାବିକତା  
 ପଛରେ ଚୋରୀ ବିକଳିତ ଉଦ୍ଦେଶ୍ୟ ଅନୁଗୋପନ କରିଛି !

ପ୍ରସ୍ତାବ ନିର୍ଦ୍ଦେଶ ପାକେ ପାଇଁ ଅନୁଗୁହିକ ସଚେତନଭାବେ  
 ନରଦେବ ଧରି ବ୍ୟୁତ୍ତରଣ କରନ୍ତି । କିନ୍ତୁ କନୁହେବାପରେ  
 ମୋହନାୟା ହୋଇ ସେ ଉଦ୍ଦେଶ୍ୟ ବିପୁଲିତେଇ । ଦାଶରଥୀ ଅତିଶିତ୍ତ  
 ମୋ କନୁର ଉଦ୍ଦେଶ୍ୟ ତୁ ମୋତେ ଚେତାଇ ଦେଇଥିବାରୁ ମୁଁ ତରବତର୍ତ୍ତ ବନବାସୀ ହେବ ।

ଦୁଃସମ୍ପାଦ ପାଇ ଉଭୟ, ଦୌଡ଼ିଆସିଲା ମାତୃକା  
 ଦେଖିଲା ଚ୍ୟୁଷ୍କାତ ସପନୁ, ଅନୁକ ପିତୃସତ୍ୟ ଉଷା  
 ବନଗୁରୀ ହୋଇଛନ୍ତି । ପିତା, ଦଶରଥ ପୁତ୍ର ଶୋକରେ ପ୍ର  
 ହୋଇଛନ୍ତି । ଅଯୋଧ୍ୟା ହତ୍ୟା ହୋଇପଡ଼ିଛି । ଅପେ  
 ସେ ଆକର୍ଷିତ ଦୁର୍ଦ୍ଦିପାକ ଦେଖି ହତଭୟ ହୋଇଗଲା ।  
 ଦାଶୁଣ ବିପର୍ଯ୍ୟୟର ମୂଳକାରଣ ତାର ଗର୍ଭଧାରିଣୀ  
 ବାଣି ମୋ ଉପରେ ଲାଷଣ କ୍ରୋଧାନ୍ୱିତ ହୋଇ ଉଠି

କିନ୍ତୁ ପ୍ରଥମେ ସେ ମୋ ପାଖକୁ ନଆସି ଚ୍ୟୁଷ୍କା  
 ସମାପସ ହେଲା । ସୁମିତ୍ରା ମଧ୍ୟ ସେଠାରେ ଉପସିତ  
 ସେମାନଙ୍କୁ ସାଷାଙ୍ଗ ପ୍ରଣିପାତ କରି ମୋ ଅପରାଧ ପାଇଁ  
 ପ୍ରାର୍ଥନା କଲା । କିନ୍ତୁ କୈଶଲ୍ୟା ଅପାଙ୍କ ମତିକୁ  
 ଦୈବୀମାୟା ଆକ୍ରମ୍ଭ କରିସାରିଆଏ । ସେ ନିଶ୍ଚିତ  
 ସାରିଆଡ଼ି-ଆମେ ମାତାପୁତ୍ର ନିଶି ଉଚ୍ଚ ଜଗନ୍ୟ କାଣ୍ଡ  
 କରିଛୁ । ତେଣୁ ଉଭୟକୁ ଆତ୍ମନୟନରେ ମଧ୍ୟ ଗୁହ୍ୟେ

ଉଭୟର କ୍ରୋଧ ଦଗୁଡ଼ିତ ହୋଇଗଲା ମୋ ଉପରେ  
 ଆହତ ଶାବୁକ ପରି ଛାମ୍ପି ମାରିବା ମୋ ପୁରୁଷ । ସତେ  
 ମୋ ଚଳାଚଳକରି ମୋତେ ଅଦିକରେ ନିଃଶେଷ କରି

ମୋତେ ଦେଖି ଆକ୍ରମଣାମୁକ ଗଙ୍ଗାରେ ନାନାକଥା  
 ଶୁଣିଲ ଅନେକ କ୍ଷଣ ! ତାପରେ ମୋ ପିତା ଓ ପିତୃ  
 ଅକଥନୀୟ ବିଦିଧ ଉର୍ଦ୍ଧନା କରିଲଗିଲ ।

ମୁଁ କଣ ବା କହି ତାକୁ ସାଗୁ ନା ଦେଇଥାନ୍ତି !  
 ଉଦ୍ଦେଶ୍ୟର ଉଦ୍ଦୋଚନ ଉପରେ ମୁଁ କେବଳ ତୋରି ନା  
 ନାରବ ରହିଛି ।

କ୍ରୋଧର ଆଡ଼ିଶପ୍ୟଗୁଡ଼ାକ ଉଦ୍ଦେଶ୍ୟ କରିଦେବା  
 ଉଭୟକୁ ସମାଧାନର ଗୋଟିଏ ଚୁଝି ଦିଶିଲା ।

ସମଗ୍ର ଅଯୋଧ୍ୟାରେ ସଙ୍ଗେ ସଙ୍ଗେ ସମାଦ  
 ହୋଇଗଲା-“ଉଭୟକ ନେତୃତ୍ୱରେ ରାଜ୍ୟବାସୀ ଓ ନବ  
 ସ୍ୱପ୍ନେ ଆଶାମୀ ପ୍ରତ୍ୟୁଷରେ ତୋତେ ଫେରାଇ ଆ  
 ଯାତ୍ରା କରିବେ । ତୋତେ ଫେରାଇ ଆଣି ଅପେ  
 କରାଇଲେ ଏବଂ ସେ ନିଜେ ତୋ ବିନି





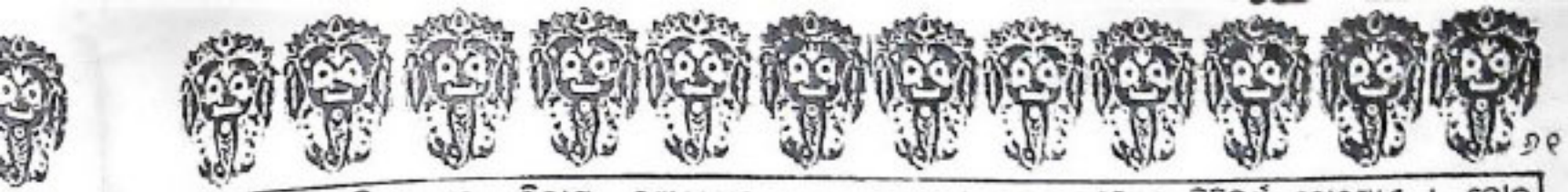

ଅନନ୍ଦୋତ୍ସୁହିତ ଏକ ବିରାଟ ଶୋଭାଯାତ୍ରା ପ୍ରସ୍ତୁତ ହୋଇଗଲା ପ୍ରତ୍ୟକ୍ଷ ପୂର୍ବରୁ । ସୈନ୍ୟ ସାମନ୍ତ, ଗଜ ବାଜି ରଥ, ସୁକୁମାର ପଦକ୍ଷରରେ ପ୍ରସ୍ତୁତ୍ୟାଏ ପୁଣ୍ୟ ପାରିଜାତ ! ତୋ ଦରବରୁ ସମେତ ନାଗରିକଙ୍କ ଏକ ଅପୂର୍ବ ସମାବେଶ ଅପେକ୍ଷା କରି ବଚନରେ ଝରୁଥାଏ ବନସ୍ତ୍ରୀୟର ହୃଦୟନ । ତୋର ରୂପ ଲବଣ୍ୟ ରହିଲା ସେ ଶୁଭ ମୁହୂର୍ତ୍ତକୁ । କୌଶଲ୍ୟା ଅପା ଓ ସୁମିତ୍ରା ସଦର୍ଶନ କରି ଶତ୍ରୁ ପରିଣତ ହେଉଥାଏ ମିତ୍ରରେ । ତୋ ରଥାସୀନା ହେଲେ । ତପନନାମା ସଦର୍ଶନରେ ଅପସରି ଯାଉଥାଏ ଅପୋଧ୍ୟାର ସକଳ ଦୃଃ୍ୟ ସତ୍ୟ !

ଏହି ବିପ୍ଳବ ସମାବେଶରେ ଜିଏବା କାହାକୁ ଲେହୁଛି ! ମୋକଥା କେହି ମନକୁ ଆଣିଲେ ନାହିଁ । କେହି ଉପଲକ୍ଷ୍ୟ କଲେନାହିଁ ମୋର ଅଭାବ ।

ଯାତ୍ରା ବିକଳ ହେଉଥିଲା କାହିଁକି କାଶୋନା ! ରଥ ଅଟକି ରହିଥିଲା କାହିଁକି କାଶୋନା !

କୌଶଲ୍ୟା ଅପାଙ୍କଠାରୁ ଆରମ୍ଭକରି ଉତ୍ତର ପର୍ଯ୍ୟନ୍ତ ସମସ୍ତେ ଦାଶତ୍ୟ—ତୁ ଅଧିକ ହେଲେ ମୋ ଛଡ଼ା କେହି ତୋତେ ବୋଧ କରିପାରିବେ ନାହିଁ । ତୋରି ତିଡ଼ କାଣିବା ପାଇଁ କେବଳ ତୋର କାକା ମା ହିଁ ଯୋଗ୍ୟା ! ସେଇଥିପାଇଁ ଚା କୌଶଲ୍ୟା ଅପା ରଥ ଅଟକାଇଥିଲେ ମୁଁ ଯାଇନାହିଁ ବୋଲି !

ରଥ ଉଡ଼ିନ ନାହିଁ । ମୋତେ ଲଗିଲା—ମୋରିପାଇଁ ଯେପରି ରଥ ଅଟକି ଯାଇଛି ! ବନସ୍ତରେ ଥାଇ ତୁ ବୋଧହୁଏ ରଥ ଅଟକାଇ ଦେଇଛୁ । ତୋ କାକା'ମା ରଥରେ ନବସିଲେ ସତେଅବା ରଥ ଆଉ ପାଦେ ବି ନସୁଅଛି !

ସତରେ ଏ ପୋଡ଼ାମୁହଁ ନଗଲେ ରଥଟକ ଘୁଞ୍ଚିବା ବିପରୀ ? ଦାଶରଥୀ ଏ ଅପଦାର୍ଥ କାକା ମା'କୁ ଆହୁରି ଅପଦସ୍ଥ ନକଲେ ତୋ ମନ ଶାନ୍ତ ହେଉ ନଥିଲା ପରା । ସତରେ ଦାଶରଥୀ, ମୋ ମନ ହେଉଥିଲା ଆପେ ଯାଇ ରଥରେ ବସିଯିବି ! ସେ ଯାହା ମତକ୍ୟା ନିକ୍ଷେପ କରନ୍ତୁ ପଛରେ, କାନ୍ଦୁ ବସିଗାକରି ବସି ରହିବି ଯେ ତୋ ମୁଖ ଚିକିଏ ଦର୍ଶନ କରିବା ପାଇଁ । ଯେତେ ବଡ଼ ଦୁର୍ଘଟଣା ସତୀର ଦେଖିଣି, ତା ଛୁଟନାରେ କୁହା ଉତ୍ତମା କେତେ ବା ମାତୁ !

ମୁଁ ଆଉ ଦଣ୍ଡେ ଅପେକ୍ଷା କରି ପାରିଲି ନାହିଁ । ମୋତେ ସଗିର ତୁ ସେମିତି ମୋତେ ଶୋକହୁଁ ଚିକିଏ ଦେଖିବା ପାଇଁ । ତୋ ମୁଖ ସେଥିପାଇଁ ମନିନ ପଡ଼ିଛି । ସେତକାଳୁ ହୋଇଛି ତୋ ନୟନ ସୁଗଳ ।

ବାହାରି ପଡ଼ିଲି ରଥାଗିନୁଖେ । ରଥରେ ବସିଗଲି ମଥାନତ କରି କେହି କିଛି ମତକ୍ୟା କଲେ ନାହିଁ । ରଥ ଚାଲିଲା ! ଗଜ ବାଜି ସୈନ୍ୟ ସାମନ୍ତକୁ ଅନୁସରଣ କଲେ ଶତ ଶତ ନାଗରିକ । ସତେ ସେମିତି ତୋତେ ଫେରାଇ ଆଣିବା ପାଇଁ ସମସ୍ତ ଅପୋଧ୍ୟା ରାଜ୍ୟ ଚଳମାନ ହୋଇ ଉଠିଛି ।

ରଥ ଚାଲିଥାଏ । ଅପା ଓ ସୁମିତ୍ରା ନିରବରେ ଅଶ୍ରୁମୋଚନ କରିଥାନ୍ତି । ମୁଁ ଉଦ୍‌ଘୃଷ୍ଣିତାଏ ତୋରି ସେହି ବାଲ୍ୟବପନତାର କୌତୁହସ୍ପର୍ଶ ସତୀରୀ ସତକୁ ସତ ଏକ ଦୁର୍ଘଟଣାରେ ପରିଣତ ହୋଇଗଲା !

ତୋତେ ସେତେବେଳକୁ ଚିନ୍ତିବର୍ଷ ହୋଇଥାଏ । ତୋର ସୁକୁମାର ପଦକ୍ଷରରେ ପ୍ରସ୍ତୁତ୍ୟାଏ ପୁଣ୍ୟ ପାରିଜାତ ! ତୋ ଦରବରୁ ବଚନରେ ଝରୁଥାଏ ବନସ୍ତ୍ରୀୟର ହୃଦୟନ । ତୋର ରୂପ ଲବଣ୍ୟ ସଦର୍ଶନ କରି ଶତ୍ରୁ ପରିଣତ ହେଉଥାଏ ମିତ୍ରରେ । ତୋ ତପନନାମା ସଦର୍ଶନରେ ଅପସରି ଯାଉଥାଏ ଅପୋଧ୍ୟାର ସକଳ ଦୃଃ୍ୟ ସତ୍ୟ !

ସେଦିନ ତୋର ପ୍ରଭତ ଅବକାଶ ସରିଲା । କୌଶଲ୍ୟା ଅପା ସୁବାସିତ ଜନରେ ସ୍ଥାନ ଏଡ଼ାଇ ତୋତେ ପିତାଉ ଦେଖିବାପି ପାଟ ପତନି ଚନ୍ଦନ ଲଗି କରି ଦେଖିଥାନ୍ତି ତୋ ଉଲଟା ଧାରରେ । ନାନାରଙ୍ଗରେ ଉତ୍ସୁକ ନଗର ଚିତ୍ତୁବନ ମୋହୁଥାଉ ତୁ ।

ଅପା ନିଜ ହାତରେ ତୋର ପ୍ରଭାତ ମଶୋହି ପାଇଁ ସଜାଡ଼ି ଦେଲେ ସୁବାସିତ ଖେଚୁଡ଼ି ଅନ, ସରଲବଣୀ ମାଖନର ପୁନି, ଅକେରତ, ଲବଙ୍ଗ, ଦ୍ରାଘା ବାଦାମ ମିଶ୍ରିତ ପୋଡ଼ପିଠା । ତୋତେ କୋଳେଇ ନେଲେ ଗୁଞ୍ଜା'ର ଦେବାପାଇଁ ।

କିନ୍ତୁ ତୁ ଭାରି ଅଧିକ ହେଲୁ । ମଶୋହି ନ କରିବା ପାଇଁ ବାର ଧରି କାଟିଲୁ । ହାତୀ ଦେବି, ହତୀ ଦେବି, ସରଗ ଗୁଦ ତୋଳି ଆଣିବି ଆଦି ନାନା ମନକୁଳ କଥା କହି ଗେଲ କରି ଶୁଆଇ ଦେବାପାଇଁ ଆପ୍ରାଣ ଚେଷ୍ଟା କଲେ ।

କିନ୍ତୁ ତୁ ନହୋଡ଼ୁ ଦନ୍ତା ! ମୁଖ ହଲାଇ ଖାଲି ବାରଣ କରି ଲଗିଲୁ । ୩୦ ଚିପି ଗଣି ଥାଇ କାଳେ ଅପା ନବରଦସ୍ତ ତୋ ମୁଖ ଉତ୍ତରକୁ ବିଛି ଭରିଦେବେ । ଅପା ତାଙ୍କ ପ୍ରୟାସରେ ଲଗିଥାନ୍ତି, ଆଉ ତୁ ଅଥୟ ହେଉଥାଉ ତାଙ୍କ ବଦଳକୁ ଖସି ପକାଇବାକୁ ।

ଶେଷରେ ତୋର ହିଁ ବିକୟ ହେଲା । ତୁ ଖସି ଗଲୁ କୌଶଳରେ ତାଙ୍କ କୋଳକୁ ଅପା ତୋତେ ଧରିବାକୁ ଗୋଡ଼ାଇଲେ । ତୁ ପୁଣି ଘୁଞ୍ଚିଗଲୁ ।

ତୋ ଛଦ ମଧୁର ବୌଦ୍ଧରେ କଣି ଜଳଣି ବାବୁଥାଏ । ଅପାଙ୍କ ଧାଦର ନୁପୁର ଛୁଣୁଛୁ ବାବୁଥାଏ । ମାତା ପୁତ୍ର ମଣି ପ୍ରାସାଦ ଅଙ୍ଗନରେ ବାହାଲ୍ୟ ନୃତ୍ୟର ଆସର ସୁଖ କରିଦେଲେ । ଅଦୂରରେ ଥାଇ ଏ ଅଧାର୍ଥକ ତାମସା କପଲୋର କରୁଥାଏ ତୋ କାକା ମା ! ମନ ହେଉଥାଏ ତେ, ସମୁଦ୍ରକୁ ଆସି ତୋତେ ଜାବୁଡ଼ି ଧରିବାକୁ !

ମୋ ମନକଥା କିମିତି କାଣିଲୁ କେକାଣି, ହଠାତ୍ ଶୁଦ୍ଧିଗଲୁ ଦେହର ଅତିକ୍ରମ କରି ବହିଷ୍କାରହେ । ଅନ୍ତଃପୁର ଦାସିନୀ ମାନଙ୍କ ପାଇଁ ତାହା ନିଷିଦ୍ଧାତ୍ତ । ସେଥିରେ ଅପା ପୁଣି ପଡ଼େ ମହତୀ ! ଅପା ନିଷିଦ୍ଧାତ୍ତ ଲଭ-ନକରି ଯିବା ତମର ନଥିଲା । ତେଣୁ ତାଙ୍କଠାରୁ ସ-ସୁଖ ନିରାପଦ ରହି ବିଦିଧ ମୁଖ ଉତ୍ତମରେ ପରିହାସ କରି ଲଗିଲୁ ଅପାକୁ ।

ଅପା  
ଶୁଭ  
ଦେବ  
ପାଣି  
ନାମ  
ଧ୍ୟାନ  
ସେହି  
ବୋଲି  
ମ ।  
ମାତାଙ୍କ  
ଥିଲା ।  
ଶ୍ରମା  
ଗୋର  
ହୋଇ  
ସର୍ବନା  
ନାହିଁ !  
ଏ ସେ  
ସେମିତି  
ଦେବ !  
ହୋଇ  
ମୁଖକୁ  
ଦେବୀ  
ନ ଦହି  
ପରେ  
ପ୍ରଭାତ  
ରବାସା  
ଆଣିବାକୁ  
ଧ୍ୟାନରେ  
ମନରେ





କହୁଥାଉ-ଆସ ଏଥର ପରାଜନଶାଳୀ କୋପନ ରାଜାଙ୍କ  
ଲେହା ନଦିକା ପିତାଙ୍କ ଠାକୁ କେତେ ତର ଆଶଙ୍କ ଆସ  
ଦେଖିବା ।

କୌଶଳ୍ୟା ଅପା ବାଉ ତମ ତମ ହୋଇ ଯେଉଁ ଆସିଲେ  
ମୋ ପାଖକୁ । ସେ କାଣ୍ଡି ତୋ ଅଝଟ ପଡ଼ିଥାଉ ଔଷଧ  
ମୋ ପାଖରେ । କ୍ଷୁଦ୍ର ଅବା ବିରାଟ ଯେତେ ଧରୁ ସମସ୍ୟା  
ଅପାକୁ ବଳେଇ ପଡ଼େ, ସେତେବେଳେ ମୋ ପାଖକୁ ଦୌଡ଼ି  
ଅସତି ସମାଧାନ ଧାଉଁ ।

ମୋତେ କହିଲେ-‘ଦେଖିଲୁଟ ସେ ଅମାରିଆ ଚୋକା  
ଗୁଣ୍ଡବନ୍ଧା କାଣ୍ଡ ! ଏଣେ ପ୍ରଭାତ ମଣୋହି ବାଟି ଚଢ଼ିଛି,  
ତେଣେ ଚୋକା ଦରବାର ପ୍ରାଣଶକ୍ତ ପଦେଇପାଇ ନାନା  
ଛନ୍ଦରେ କଥା କାହୁଛି ! ତୁ କେବଳ ପାରିବୁ ତାକୁ ।  
ମୁଁ ସିନା ଗର୍ଭଧାରିଣୀ, ହେଲେ ତୁ ତା’ର ମା ! ମୋ କଥା  
ସିନା ଶୁଣେ ନାହିଁ’ ହେଲେ ତୋ କଥା ଶୁଣିବାକୁ ତାକି ରହିଥାଏ ।  
ତୁ ଯା ତାକୁ ଧରି ଆସିବୁ, ମୁଁ ମତୋହି ଧାଖଣ୍ଡେ ବସିଛି ।”

ମୁଁ ତୋତେ ଆଣିବାକୁ ଗଲି । ମୋତେ ଦୂରକୁ ଦେଖୁ  
ଦେଖୁ ତପସ୍ୟା ଆରମ୍ଭ କରିଦେଲୁ । ଗେହେଇ ଗେହେଇ  
କହିଲୁ “ମୁଁ ଜାଣିଥିଲି, ମୋ କାକା ମାଆ ଆସିବ । ମୋତେ  
ଗେଲ କଲି....ତୁ ତାପରେ କୋଇ କରିବ.... କୋଇଲେ  
ବସାଇ ଖୁଆଇବ !”

ମୁଁ ଦରବାର କଣ୍ଠରେ ଆଇ କହିଲି-‘ହଁ ହେଲ ।  
ଏବେ ତୋ କଥା ହେନ ! ତୋ କାକାମା ଆସିବ । ତୋତେ  
ସେ ଗେଲ କଲ ! ତାପରେ କୋଇଲେ ନେନ ! ଆଉ କୋଇଲେ  
ବସାଇ ଖୁଆଇବ ! ମନକୁ ପାଉନ ଏଥରକ ? ଆସିଲୁ ମୋ  
ଧନମଣି, ପାଖକୁ ଆସିଲୁ ।

ତଥାପି ତୁ ଆସିଲୁ ନାହିଁ । ପୁଣି ନୂଆ ତପସ୍ୟା ବାହାର  
କଲୁ । କହିଲୁ-“କାକାମା” ଯଦି ମୋକଥା ରଖିବ, ତେବେ  
ପାଇ ମୁଁ କାକାମା କଥା ରଖିବି । ନହେଲେ ଜାଣିଆ କଟି!”

ମୁଁ କହିଲି-“ହଉ ହେନା, ମୁଁ ତୋକଥା ରଖିବି । ଏଥର  
ଆ, ଆସିଲୁ ଧନ ମୋ କୋଇକୁ ।

କହିଲୁ-“ରହୁ, ସିମିତି ଠକିଦେଲେ ବେଳ ? ତୁମେ  
ପ୍ରଥମେ ସତ୍ୟକର । ତେବେ ଯାଇ କହିବି । ତୁମେ  
କହେଇ ରାଜାଙ୍କ ଦୁପରାଜିନା ! ଏବେ ହଁ କରିଦେଇ ପରେ  
ନା କରିଦେବ ଯେବେ !”

ମୁଁ କହିଲି-“ଆମ ପିତାମାତାଙ୍କ ନାମ ନ ଚପିଲେ ବିଦ୍ୟ  
ମତୋହି ତୁମନାମକୁ ଗୁଡ଼େ ନାହିଁ ପରା ! ହରା, ଏବେ ହେଲ,  
କି କଥାକାଏ ରମିତି କହିବୁ ଯେ, ମୁଁ ରଖିପାରିବି ନାହିଁ ?  
ହଉ ସତ୍ୟ କଲି । ଏଥର ମୋ କୋଇକୁ ଆ । ତୋ ଜନନୀ  
ତେଣେ ଶୁଣି ବସିବୁଣି!”

ତଥାପି ତୋ ଅଝଟ ଚିତ୍ତ ରାଣିର ନାହିଁ । କହିଲୁ  
“ସିମିତି ନୁହେଁ କାକାମା ! ସତ୍ୟ କ’ଣ ସିମିତି କରାପା-  
ମୋ ପାଖରେ ଠକାମି ବେଳ ନାହିଁ !”

ମୁଁ କହିଲି-“କାହିଁକି ରମିତି ରଙ୍ଗ କାହୁଛି କହି  
ମୋ ବାପଟା ପରା, ମୋ ଧନଟା ପରା, ଆ, ମୋ କୋଇ  
ଆ । ସତ୍ୟକଲି ତୋ କଥା ନିଶ୍ଚେ ରଖିବି ।”

ତୁ କହିଲୁ-ସିମିତି ହେବନି ! ମୋତେ ହୁଇଁ ତ୍ରିବାର  
କରିବାକୁ ପଡ଼ିବ । ତେବେ ଯାଇ ଆମ ମାଆପୁଅ  
ରହିବ । କାନ କାକକୁ ତୁମେ ହେଉଥିବ ମା, ମୁଁ ହେଉ  
ପୁଅ । ମୋ କହିବା ମୁତାବକ କାର୍ଯ୍ୟ ନକଲେ, ହଁ,  
ଉଖୁଛି, ଏ ରଙ୍ଗ ରହିବ ନାହିଁ ।”

ମୁଁ ଆଉ ବେହଳି ପାଖରେ ଅପେକ୍ଷା କରି ପା  
ନାହିଁ । ରାଜନବରର ସାମାଜିକ ନିୟମ ଶୁଖିଲା ଜଣା  
ପ୍ରାଣଶକ୍ତ ଦୌଡ଼ିଗଲି ତୋତେ କୋଇଲେ ଆଣିବାକୁ ।

ତୁ ମୋତେ ଧରାଦେଇ କହିଲୁ-“ସାବାସ କାକା  
ତୁମେ ଏକା ମୋ ଜନନୀ ହେବାକୁ ଯୋଗ୍ୟା । ମୋ କ  
ଯାହା ପାରିଲେ ନାହିଁ, ତୁମେ ତାହା ପାରିଲ । ତୁମେହି  
ପାଇଁ ଦେହକା ଅତିକ୍ରମ କରିପାରିଲ । ଯେଉଁ ମା ମୋ  
ପରୁଣା ଦୁଶଧରା ନାତି ନିୟମ ଜାଣିପାରେ, ସେହିସିନା  
ମା !

ଏହାପରେ ମୋ କୋଇକୁ ଡେଇଁପଡ଼ି ମୋତେ ଗେଲକ  
କହିଲୁ-“ଏଥର କାକାମା ତ୍ରିବାର ସତ୍ୟକର, ମୋ କ  
ରଖିବ ବୋଲି ।”

ମୁଁ କହିଲି-“ଓଃ, ଖାଲି ସତ୍ୟ, ସତ୍ୟ, ସତ୍ୟ  
ସେତେବେଳେ କାଣିପାରିଥିଲି ତୁ ପାଣିରେ ସର ପକାଇ  
କହିପାରୁ ବୋଲି । ମୁଁ ଆଦୌ କଳି ପାରିଲି ନାହିଁ ।  
ପିୟବୁଦ୍ଧିର ଏତେ ଉପକର ରହସ୍ୟ ରହିଛି ବୋଲି !  
ମୁଁ ଶୁଭ ସରଳତାବରେ କହିଲି-କିକଥା କହିବୁ ଯେ,  
ରଖିପାରିବି ନାହିଁ ? ଏବେ ଦେଖ, ସତ୍ୟକଲି-ସତ୍ୟ,  
ତ୍ରିବାର ସତ୍ୟ!”

ତୁ ଅପ୍ କଲି ମୋ କୋଇକୁ ଡେଇଁ ପଡ଼ିଲୁ । ଚାଳିମାରି କ  
-“ଦେଖ, କାକାମା, ତୁମେ କେବଳ ମତେ ଛୁଇଁ କି  
କରିନାହ, ମୋତେ ପୁରାପୁରି କୋଇଲେ ଧରି ଶପଥ କଲି  
ଆଉ ‘କିକେହେଲେ ସେଥିକୁ ଚଳିବାକୁ ହେବନାହିଁ ।”

ତାପରେ ମୋ ହାତକୁ ଚାଣିଧରି ନେଇଗଲୁ ଏକ ନି  
ସାନକୁ । ତୁମ୍ଭ ତୁମ୍ଭ କହିଲୁ-“କାକାମା, ପ୍ରକୃତରେ  
କଥାଟି କୌଣସି ଅପା ତାମସାର କଥା ନୁହେଁ ।  
ପୁସ୍ତକର । ଆଉ ତୁମେ ସତ୍ୟ କଲିଛ ଯେତେବେଳେ  
ପେତେ ଶୁଭ୍ରତର ହେଉପଛେ ଲପ-ନ କରି ପାରିବ ନାହିଁ



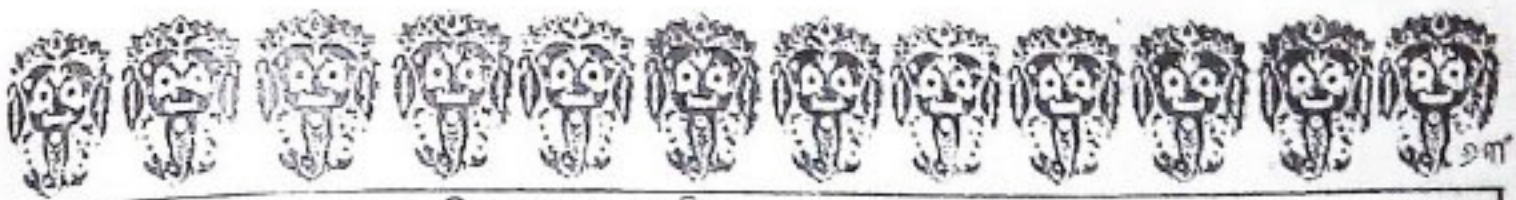

ମୁଁ ଚାଲିଲି । ମୋ ଅନ୍ତର ଉତ୍ତରତା ଏକ ଆନନ୍ଦିକ ପ୍ରମାଦର ସମ୍ମୁଖୀନ ହେବାପାଇଁ ଜାଣିବାକୁ ଲାଗିଲି । ମୁଁ ହତଭାବ ହୋଇ ବିସ୍ମୟ ନେତ୍ରରେ ଶୁଣିଲି ତୋ ଆମ୍ଭଣ୍ଡକୁ, ସେଇଠାରୁ ଦୁଃଖ ଆଉ ଅକ୍ଷୟ ପରେ ମୋ ଉପରକୁ ଅଭି ଉଦ୍‌ଘାତଣ ହୋଇପାରେ!

ତୁ ପୁଣି ଅସଲ କଥାଟି ନକହି ସତ୍ୟପାଳନର ମହତାବୁତା ବିଷୟରେ ନାମ ତରୁ ବଖାଣି ଲାଗିଲୁ । କହିଲୁ—“ସତ୍ୟ ନିରନ୍ତରେ ଆଜପକୁ ତୁଟ । ପିତା, ମାତା, ପୁତ୍ର, ପୁତ୍ରୀ, ସୁତ୍ର, ରାଜ୍ୟ, କାର୍ଯ୍ୟ ଏପରିକି ଧର୍ମକୁ ଏକତ୍ର କର ଗୋଟାଏ ପାଖରେ ଗଢ଼ିଲେ ମଧ୍ୟ ‘ସତ୍ୟ’ ସହିତ ସମକକ୍ଷ ହେବ ନାହିଁ । ସତ୍ୟ ଉଦ୍‌ଘାତ କରୁଥିବା ବ୍ୟକ୍ତିର ତ୍ରିଭୁବନରେ ସ୍ଥାନନାହିଁ । ଅବଶ୍ୟ ମୁଁ ପରମ ସତ୍ୟର କଥା କହୁଛି । ଯେଉଁ ସତ୍ୟ ପରମ ଚେତନାକୁ ରସାଗିତ, ମୁଁ ସେହି ‘ସତ୍ୟ’ର କଥା କହୁଛି । ଯେଉଁ ‘ସତ୍ୟ’ ବିଧାତାଙ୍କ ପରମ ରହସ୍ୟକୁ ଧାରଣ କରିଥାଏ, ସେହି ‘ସତ୍ୟ’ର କଥା କହୁଛି । ସତ୍ୟରୁ ପ୍ରତିଗାତ ହେଉଥିବା ଅନ୍ୟ ସମସ୍ତ ସତ୍ୟ ‘ସତ୍ୟ’ ନୁହେଁ ‘ସତ୍ୟ’ର ମାୟା! କାରଣ ସେ ତଥାକଥିତ ସତ୍ୟ ଗୁଡ଼ିକ ପରମ ସତ୍ୟ ସହିତ ପୁରୁହୋଇ ରହି ନଥାନ୍ତି । ସେହିଭଳି ‘ଧର୍ମ’ ନାମରେ ଅନେକ ସଂକୀର୍ଣ୍ଣତା, ନୀତି ନାମରେ ଅନେକ ନିର୍ଦ୍ଦୋଷତା ବୃଦ୍ଧିପାଇବାରେ ଲାଗେ । ଯେତେବେଳେ ଏହି ବୁଦ୍ଧି ସାମାନ୍ତାତ ହୁଏ, ସେତେବେଳେ ଘଡ଼େ ଧର୍ମର ଗୁଣି ଧର୍ମର ପୁନ୍ୟ ସଂସ୍ଥାପନ ପାଇଁ ଉତ୍ତରାନ୍ ଅବତରି ଆସନ୍ତି ନରଦେହ ଧାରଣକରି ପୁଣେ ପୁଣେ ।”

ବାବୁଟ ଶିଶୁଟିଏ ହୋଇ ସତ୍ୟ ସଂପର୍କରେ ଅଦ୍‌ଗୁତ ତଥ୍ୟମାନ ତୋ ଆମ୍ଭଣ୍ଡକୁ ଶୁଣି ମୁଁ ତମକି ଭଠିଲି । ମୋତେ ସଜିଲା—ତୁ ଯେମିତି ଆଉ କେହି ନୁହଁ, ଧର୍ମ ସଂସ୍ଥାପନ ପାଇଁ ନରଦେହ ଧାରଣ କରି ଅବତରି ଆସିଛୁ ମର୍ତ୍ତ୍ୟ ପୃଷ୍ଠକୁ?

ମୁଁ ଅନୁଭବ କଲି ମୁଁ ଯେପରି ମାୟାର ଆବରଣ ଛିନ୍ନକରି ଅନ୍ୟଏକ ଜଗତର ସନ୍ଧାନ ପାଇଲି । ତୋପାଇଁ ମୁଁ ଏଥର ଯେକୌଣସି ‘ସତ୍ୟ’ ପାଳନ କରିବାକୁ ସମର୍ଥ! ତାହା ଯେତେ ସୁସ୍ଥତର ହେଉ ପଛକେ ବରଣ କରିନେବା ପାଇଁ ଯିବ ତିବ ହୋଇ ଅପେକ୍ଷା କରି ରହିଲି!

ଅତି ଗମ୍ଭୀର ଭାବରେ ତୁ ଅବତାରଣା କରୁ ସେ ଗୁରୁତର “ସତ୍ୟ”ର ଉପହମଣିକା—

କାକୀମା, ତୁମେ କିନ୍ତୁ ଏ ରହସ୍ୟକୁ ସଂପୂର୍ଣ୍ଣ ଯୋଗନାୟ ରଖିବ । ପରମ ସତ୍ୟକୁ କେବଳ ସ୍ୱଚ୍ଛବ୍ୟକ୍ତିକୁ ସମ୍ଭବ ବିଦ୍ୟା ସାଧନାଏ । କାରଣ ସେହିମାନେହି ସେ ରହସ୍ୟକୁ ଅପ୍ରକାଶିତ ରଖିପାରନ୍ତି ।

ମା, ମୁଁ ଆସିଛି ଏକ ମହାନ କର୍ମ ସଂପାଦନ ପାଇଁ! ତୋମାନି ମହାନ କର୍ମ ଗୁଡ଼ିକରେ ତୁମେ ନାନା ଦୁଃଖ ଯାତନା ଭରଣ କରି ମୋତେ ସାହାଯ୍ୟ କରି ଆସିଛୁ ଯୁଗେ ଯୁଗେ ।

ରାବଣଦୋଳି ଦଶମୁଖ ରାବଣପତିଏ ତ୍ରିଭୁବନରେ ମହା ଭୟାତ ଲଗୁଛି । ସୁର ନର ଜିନର ସମସ୍ତେ ତାର ଉତ୍ପାତନରେ ପଡ଼ିବ । ଜନନୀ ବିଶ୍ୱମତା ତାର ଦୌରାନ୍ତ୍ୟରେ ଅସ୍ଥିର । ମୋତେ ତାକୁ ବିନାଶ କରିବାକୁ ହେବ ।

“ସେଥିପାଇଁ ମୁଁ ତରଦବର୍ଷ ବନବାସା ହେବି । ଅଯୋଧ୍ୟାର ରାଜା ହେବାକୁ ମୁଁ ଆସିନାହିଁ ।” ତାପରେ ସତ୍ୟର ଶାଣ୍ଡିତ ଶବ୍ଦରେ ମୋତେ ଶତଧା ବିଦୀର୍ଣ୍ଣ କରିବାକୁ ଲାଗିଲୁ —

“ମା, ତୁମେ ଏହି ବସୁନ୍ଧରା ଜନନୀଙ୍କ ପୁତ୍ରିନୁ । ତାଙ୍କର ସକଳ କ୍ଳେଶ ସହିତ ତୁମର କ୍ଳେଶ ଏକାନ୍ତ । ତୁମେ ସେହି ସର୍ବ-ସମାକଳ ମୂର୍ତ୍ତିମତ ବିଗ୍ରହ ।

“ତୁମର ମନେଥିବ—ସାରାସୁର ଯୁଦ୍ଧରେ ତୁମି ଅପୂର୍ବ ସେବା ପରାୟଣତାରେ ପ୍ରୀତ ହୋଇ ପିତା ତୁମକୁ ଦୁଇଟି ବର ପ୍ରଦାନର ପ୍ରତିଶ୍ରୁତି ଦେଇଥିଲେ । ବର ଯାଚନ୍ତାର ସମୟ ସମାଗତ ହେବ ତୁମେ ମୋର ଅଭିଷେକ ହେବାକୁଥିବା ପୂର୍ବ ଦିନ । ପିତାକୁ ପ୍ରାର୍ଥନା କରିବସିବ ସେ ଦୁଇଟି ବର । ପ୍ରାର୍ଥନା କରିବ ମୋ ପାଇଁ, ତଗତ ପାଇଁ, ପରମ ସତ୍ୟପାଇଁ!”

ଏକ ଅଜଣା ଆଶଙ୍କାରେ ମୋ ବସନ୍ଧର ସନନ୍ଦନ ସହିତ ହେବାକୁ ଲାଗିଲି । ସତେ ଯେପରି ଅକ୍ଷୟ ପରେ ମୁଁ ଚେତନା ହରାଇ ବସିବି! କହିଲି—“ଶାସ୍ତ୍ର ଶେଷ କର ତୋର ଉପହମଣିକା । ମୁଁ ଆଉ ଯେଉଁଧରି ପାକୁନି । ଛାଡ଼ି ପାରିଗଲଭଳି ଲାଗୁଛି ।”

ତୁ କହି ଶୁଣିଲୁ—

“ତୁମେ ପିତାକୁ ସେହି ଦୁଇଟି ବର ଲିଖା କରିବ । ‘ପ୍ରଥମଟି ହେଉ—‘ରାମ ତରଦବର୍ଷ ବନବାସା ଯିବ’ । ଆଉ ଦ୍ୱିତୀୟଟି—ସେହି ସମୟପାଇଁ ଅଯୋଧ୍ୟାର ରାଜା ହେବ ଭରତ ।”

ଏ ଅପ୍ରତ୍ୟାଶିତ ପ୍ରସ୍ଥାବରେ ମୋର ମସ୍ତିଷ୍କ ପୁଲିବାକୁ ଲାଗିଲା । ତସୁକୁ ଲିଖି ଦୃଶ୍ୟହେଲନାହିଁ । ମୁଁ ତୁ-ପଡ଼ିତ ହେଲି ।

ଶିଶୁଶରପରେ ଚେତନା ଯେରିପାଇ ଅନୁଭବ କଲି ମୋ କପୋକରେ ତୋରି ଅସୁନି ଗୁଡ଼ିକର କୋମଳ ସର୍ଶ । ମୁଁ ଘଣ୍ଟ ବଶାଭଦେଲି—ନା, ମୁଁ ଏ ସତ୍ୟରକ୍ଷା କରି ପାରିବି ନାହିଁ । ହେବି ପଛେ ସତ୍ୟ ଭ୍ରଷ୍ଟ! ନିମିଳିତ ପଛେ ମୋତେ ତ୍ରିଭୁବନରେ ସାନ !

କିନ୍ତୁ ତୋ ପାଖରେ ଯେ ଅରେ ପଡ଼ିଛି, ତାର କ’ଣ ଆଉ ନିସ୍ତାତ ଅଛି?

ତୁ କହିଲୁ—“ମା, ତୁମି ଏ ନାସ୍ତିବାଣୀ କେବଳ କାରଣିକ ମାୟା ମଧ୍ୟକୁ ନିଃସୂତ! କିନ୍ତୁ ତୁମେ ଯେ ସକଳ ମାୟାର ପ୍ରତୀତ!”

ସ୍ତମ୍ଭରେ ଥିବା କିଛି ଅସ୍ପଷ୍ଟ ଚିହ୍ନିତ ଶବ୍ଦଗୁଡ଼ିକ ଯାହା ପୂର୍ବ ପୃଷ୍ଠାରୁ ଆସିଛି।





ମୋ କର ଧରି ଉଠାଇ ନେଇ । ମୋର ଅଶ୍ରୁ ପୋଛିଦେଉ  
କହିଲୁ-ଏସବୁ କଥା ବିଲୁ ଆମ ଦୁହିଁଙ୍କ ମଧ୍ୟରେ ସାମିତ  
ରହିବ । ଏଥିପାଇଁ ତନ ସମାଜରେ ତୁମେ ଅଶେଷ ଅବାସିତ  
ସମ୍ପର୍କର ଶରଣ୍ୟ ହେବ ସତ, କିନ୍ତୁ ସୁଧାକର ତୁମେ ହେବ ପରମ  
ପୁରାଣିଣୀ ।

ମୁଁ ଅସଦ୍‌ବିତା ବିରୁଦ୍ଧ ହୋଇ ନୀରବରେ ଅଶ୍ରୁପାତ  
କରୁଥାଏ । ତୁ କହି ଶକ୍ତିଥାଇ ତୋ କଥା:-

“କାକୀ ମା, ଏହି ଗୁରୁତର କର୍ମପାଇଁ ଅନ୍ୟ କେହି ସମର୍ଥ  
ହୁଏନି ବୋଲି ତୁମକୁ ହିଁ ମାଧ୍ୟମ କରି । ଏହିପରି  
ତୁସ୍ତୋତ୍ସବିକ କର୍ମ ସମ୍ପାଦନ ପାଇଁ ତୁମଜି ବ୍ୟତି ଅତ୍ୟନ୍ତ  
ଦୁର୍ଲଭ । ଅବତାରମାନେ ସେହି ଦୁର୍ଲଭ ବାବନମାନଙ୍କୁ  
ସଜ୍ଜରେ ଧରି ଅବତୀର୍ଣ୍ଣ ହୁଅନ୍ତି ।”

“କାକୀ ମା, ଆଦୌ ଦୁଃଖ କରନାହିଁ । ମୁଁ ତୁମ୍ଭ  
ସମ୍ଭାଳ ହୋଇ ତୁମ୍ଭି ପ୍ରେମର ଅବତୀର୍ଣ୍ଣ ପ୍ରହରା କରୁଥିବି  
କାନ୍ଦେ କାନ୍ଦେ ।”

ତା’ପରେ ପ୍ରତିଶ୍ରୁତି ଛକରେ ଅନେକ ଉଦ୍‌କୋଚର  
ପ୍ରମୋଦନ ବାଦି ଗଢ଼ିଲୁ —

“ଆଗାମୀ ଦ୍ଵାପର ପୁରରେ ମୁଁ ପୁଣି ଆସିବି ଅନ୍ୟଏକ  
ମହାନ କର୍ମ ସମ୍ପାଦନ ପାଇଁ । ସେତେବେଳେ ତୁମେ  
ପୁଣି ଆସିବ ମା ସଶୋଭନୀ ହୋଇ । ଗର୍ଭରେ ନ ଧରିଲେ  
ମଧ୍ୟ କହୁଛୁ ମୋର ଉଦ୍‌ଗ ପାଳନ ଗାର ଦତ୍ତନ କରିବୁ ତୁମେ,  
ତୁମ୍ଭି ହାତରେ ଛୁଆଇ ଦେବ ସର ଉଦ୍‌ଗା, ଗୋଟିକା ଅଧ୍ୟାମ  
ଏତେ ମୋର ପ୍ରିୟ ପୋଡ଼ପିଠା । ଆଉ ତୁମର ଏ ଅଞ୍ଜଳିଆ  
ପୁତ୍ର ଅଞ୍ଜଳ ହେଉଦେଲେ ଛାତରେ ପିଟି ପିଟି ଶାସନ କରୁଥିବ ।  
ମୁଁ ଏମିତି ଗେହ୍ଲେଇ ହୋଇ ମୁକୁ ମୁକୁ ହସୁଥିବି ।

ମୋର ଅଶ୍ରୁତ ମୁଖ ତୋକି ଦେଖିବି ସତରେ ତୁ ମୁକୁ  
ମୁକୁ ହସରେ ପାତ୍ର ହାବୁ ! ମୋର ଏତେଦୃଢ଼ ଦୁଃଖରେ  
ହସୁଛୁ ଦେଖି ମୋ ଚକ୍ରର ଅଶ୍ରୁ ଶିଳି ଅଧିକ ବେଗରେ ।  
ତୁ ପୁଣି କହି ନାହିଁ —

“କାକୀ ମା, ମୋର ଏ ମହାନ ଅବତୀର୍ଣ୍ଣ ପାଇଁ ମୁଁ ଦୁଃଖ  
ନାହିଁ ବାସ୍ତବ କାଳପାଏ । ଦ୍ଵାପର ପରେ ପଦ୍ମ କ୍ଷେତ୍ରରେ  
ମୁଁ ଚୋରୀ ଚୋରୀ ଦାସୁତ୍ୟୁ ରୂପରେ । ଆଉ ତୁମେ ମୋର  
ଦାସିନୀ ମା ହୋଇ ବିକଳଗଣ୍ଡ଼ାରେ ଅବସ୍ଥାନ କରିବ ।”

“ଉପାସାଦା କାଳରେ ମୁଁ ତୁମ୍ଭି ଦ୍ଵାରପ ଡୋର ତୁମ୍ଭି  
ହାତକୁ ମୋର ସେହି ଶ୍ରୀ ପୋଡ଼ପିଠା ରୁଚୁଥିବି ବର୍ଷକ ବର୍ଷ ।”

“ଉଦ୍‌ଗାଟି କିନ୍ତୁ ତହିଁକି କଳମାନସରେ ରହସ୍ୟାବୁର  
କେବଳ ବୁଦ୍ଧ କେତେକ ଭ୍ରମ ତୁମକୁ ଦୁହିଁ ପାରିବେ ।  
ସେତେବେଳେ ମୋର ବିଗଳତ ତୁମ୍ଭା ଦାସ ତନୁ ଦେବେ  
ଞ୍ଜଳିକର ଅ-ଶାନ୍ତ ହୋଇ, ସେତେବେଳେ ସେ ତୁମ୍ଭି

ମହିମା ପ୍ରଥମଥର ପାଇଁ ପ୍ରକାଶ କରିବେ ମୋ ଚରିତ  
ମାନସରେ ।”

ତୋର ଏ ପ୍ରମୋଦନଗୁଡ଼ିକର ପ୍ରତିଶ୍ରୁତି ମୋ କଣ୍ଠ  
କୁହରରେ ପ୍ରବେଶ କରୁଥିଲା କି ନାହିଁ କାନ୍ଦେ ନି, ତେବେ  
ଏତିକି ଜାଣେ ତାହା ମୋର ମର୍ମସଜ୍ଞାକୁ ଷଟ କରୁ ନ ଥିଲା ।  
ଏପରି କି ତୋ ମୁକୁ ହସରେ ଗୋପନୀୟ ଥିବା ତୋ ରହସ୍ୟକୁ  
ବି ବୁଝିବାକୁ ଚେଷ୍ଟା କରୁ ନ ଥିଲି ।

କୌଶଲ୍ୟା ଥପା ଆଉ ବିକଳ ସହ୍ୟ କରି ପାରିଲେ ନାହିଁ ।  
ଦରଦାର କଷ୍ଟରେ ପହଞ୍ଚିଗଲେ । ମୋ ନୟନରେ ଅଶ୍ରୁ  
ଦେଖି ସାଙ୍ଗେ ସାଙ୍ଗେ ତୋ ଉପରେ ରାଗିଗଲେ । କହିଲେ—  
“ମୋତେ ଯାହା ଗଢ଼ା ତାହା କହିଲୁ ବୋଲି କାକୀ ମା’କୁ  
ମଧ୍ୟ କହିବୁ ? ଛି ଛି, କେତେ ଅଦୁଃଖା ହୁଣ୍ଡାଟାଏ  
ହେଲୁରେ ।”

ଅପାଙ୍କ ଉପରଠାରୁଗିଆ ମତ୍ତବ୍ୟ ଶୁଣି ସେତେବଦ୍  
ଦୁଃଖରେ ମଧ୍ୟ ମୁଁ ହସିଦେଲି । ତୁ ହସି ହସି କହିଲୁ —

“ଦେଖ, କାକୀ ମା, ଯିମିତି କାହିଲେ ମୁଁ ମୋତେ ଯିବି  
ନାହିଁ । କେତେ ବୁଝାଇ ବୁଝାଇ ମୋତେ ଗାଢ଼ି କରାଇଛ ।  
ସବୁ ପୁଣି ଉଠୁଇ କରିଦେବି ତି । କାହ ବଦକରି ଶୁଭ,  
ମୋତେ କୋଳରେ ଦସାଇ ଝୁଆଇଦେବ । କ’ଣ ପୋଡ଼  
ପିଠା, ଝୁଆଇବା କଥା ମନେ ଅଛିଟି ?”

ଉଦ୍‌ସ୍ୟାଧାର ଏ କଥାରେ ହସିବି କି କାହିଟି ଜାଣି  
ପାରିଲି ନାହିଁ । ଅପାକୁ କିନ୍ତୁ ହସି ହସି କହିଲି,—“ଅପା  
ତୁମେ ଗୋଟାଏ ହାତ ଧରି, ଆଉ ମୁଁ ଗୋଟାଏ ହାତ ଧରି,  
ଦେଖିବା କିମିତି ଏ ବଗୁଲିଆ ଚୋରା ଆମକୁ ବକେଇଯିବ ।”

ସେ ଗାବନୀର ସାମାଜାହିଁ ! ସେ ପ୍ରତୀକ୍ଷାର  
ଅନ୍ତ ନାହିଁ ।

ବଡ଼ ଦାଣ୍ଡରେ ଘଣ୍ଟ କାହାକି ଶୁଣିମଟି ସହସ୍ର  
ସହସ୍ର ପକ୍ଷକର ସ୍ଵୋତ ଠେଲି ଦାଶରଥୀ ଆସୁଛି । ମୋତେ  
ବୋଧହେଲା — ମୋ ପ୍ରବୋଧନାରେ ଯେମିତି ଦାଶରଥୀ ଯେଉଁ  
ଆସୁଛି ଅଯୋଧ୍ୟାକୁ । ଚୌବର୍ଷ ବନବାସର ପ୍ରତିଜ୍ଞା କରିଥିଲା  
ସିନା, କ’ଣ ମା’ର ଗେହ୍ଲୁ ଶାଉବା ଛାଡ଼ି ଏତେକାଳ  
ବନବାସରେ ରହି ପାରିଥାଆନ୍ତା କିପରି ।

ମୁଁ ପ୍ରକୃତିସ୍ତ ହେଲି, ବୁଝି ପାରିଲି — ଏ ଅଯୋଧ୍ୟା ନୁହେଁ  
ଏ ଚୋରଣା ନୁହେଁ ; ମୁଁ କାକୀମା ନୁହେଁ ! ମୁଁ ସେ ଦାସ  
ପ୍ରିୟ ମାଉସୀ ମା ମାତୁ !

ଦଳଗଣ୍ଡ଼ାରେ ତୋ ରଥ ଗଢ଼ିଲା । ମୋ ମଣିର  
ସମ୍ମୁଖରେ ରହି ତୁ ତକା ତକା ଆଖିରେ ଶୁଣି କହିବୁ—  
ମୁଁ ହସୁଛି କି କାହିଁକି ଜାଣିବା ପାଇଁ । ମୋତେ କ’ଣ





କୌଣସି ଦାଶରଥ ? ମୁଁ ଠିକ୍ ଅଛି ନା ନାହିଁ ? ତୋ  
 ଅପରାଧ ଅପରାଧ ରଖି ପାରିଲି କି ନାହିଁ ? କ'ଣ  
 କିଛି ? ତୋ ସତ୍ୟର ପ୍ରତୀକ୍ଷା ହାତରେ କିଛି କିଛି  
 କିଛି କି ନାହିଁ ? କ'ଣ ଦେଖିଲୁ ?

ମୁଁ ଦୌଡ଼ିଗଲି ଅଳ୍ପ ବ୍ୟସ୍ତ ହୋଇ । ଜାଣେ ନା  
 କେତେବେଳେ ମୋ ପରିଧାନ ସଂସ୍କୃତ ଥିଲା କି ନାହିଁ । ମୋ  
 କଣ୍ଠରୁ ବିକଳ ଥିଲା କି ଅବିକଳ ଥିଲା । ମୁଁ ଅଦୌ  
 କେବଳ ନ ଥିଲି ମୋର ଅସଂସ୍କୃତ ଆଚରଣ ପାଇଁ ।  
 ଶର ସହସ୍ର ସହସ୍ର ଭଣ୍ଡା କିଏ କ'ଣ ଭାବିଗଲି ନ ଭାବିବ  
 କ୍ଷେପ କରିନାହିଁ । ମୁଁ ଦୌଡ଼ିଗଲି ତୋ ପାଖକୁ । ତୋତେ  
 ପାଦପତ୍ତୀ ଛୁଆଇ ଦେଲି, ତୁ ମୋ ମୁହଁକୁ ନିମିତ୍ତେ  
 ଶୁଭରେ ଅନାଇ ଖାଇ ଗଲି । ମୁଁ ରହି ରହିଥିଲି ତୋର  
 ପାଖକୁ । ମୁଁ ଭାବନ ମୁହଁରୁ ଗଲି ରହିଥିଲି ସେ  
 ପାଖରେ ।

ମୋରି ଓନ ଦୁଗଳ ଅମୃତ ଝରୁଥିଲା । ମୋରି ଅଧର  
 ଦୁଗଳ ପ୍ରେମସିନ୍ଧୁ ହୋଇ ଉଠିଥିଲା ! ଆଜି ତୁ କୁହୁଥିବା  
 ପୋଡ଼ିପିଠାରେ ସେ ଅମୃତ ଓ ପ୍ରେମ ଭରି ଉଠୁଥିଲା ।

ମୁଁ ଅମୃତର କରୁଥିଲି - ତୁ ଯେମିତି ସେହି ବରଘ  
 ପିନ୍ଧିବି ତୋର ପୋଡ଼ିପିଠା କୁହୁ କୁହୁ କରି ଉଠିଥିଲା ତୋର  
 ସେ ବିଭବ ଚିତ୍ତ କଣରେ—

“କାଳୀ ମା, ତୋ ବସର ଅମୃତ ଚିମିଟି ମିଠା, ତୋ  
 ଅଧର ଅମୃତ ମଧ୍ୟ ବିମିଟି ମିଠା ।”

ମୋ ଭାବତ୍ରାହୀର ଭାବ ବୁଝିପାରି ମୁଁ ମୋର ଭରା  
 ବସ ଓ ଅଧର ବାଟିଦେଲି ତୋର ସେ ଅବୁଝା ତୃଷ୍ଣା  
 ନିବାରଣ ପାଇଁ ।

ପ୍ରଧାନ ଶିକ୍ଷକ,  
 ସରକାରୀ ଉଚ୍ଚ ବିଦ୍ୟାଳୟ,  
 ରା: ଭଦ୍ରସିରି,  
 ସତ୍ୟାମ ।



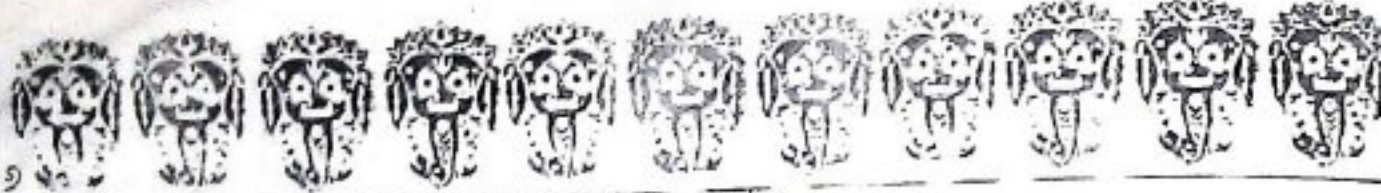

# ଶ୍ରୀରାମକୃଷ୍ଣଦେବଙ୍କର ଅଧ୍ୟାତ୍ମିକ ଦର୍ଶନ

ଶ୍ରୀ ଦେବେନ୍ଦ୍ର ନାଥ

**ଶ୍ରୀ** ରାମକୃଷ୍ଣଦେବ ଶ୍ରୀ ଶ୍ରୀ ଜଗନ୍ନାଥଦେବଙ୍କ ବିଚେତନା ଓ ବିଶ୍ୱାସ ନ୍ୟାୟର ଧାମକୁ ଆସି ଶ୍ରୀ ଶ୍ରୀ ଜଗନ୍ନାଥଦେବ, ବଳଭଦ୍ର ଓ ସୁଭଦ୍ରା ଦେବୀଙ୍କ ସମାଗତୀ ଉପର ଦର୍ଶନ କରିବାପାଇଁ, ଉନ୍ମତ୍ତ କରିନିତା ଓ ମାହେଶ୍ୱରୀରେ ଅନୁଷ୍ଠିତ ଗଠୋତ୍ସବ ଦର୍ଶନ କରି ଅତ୍ୟନ୍ତ ଆନନ୍ଦିତ ହେବା ସଙ୍ଗେ ସଙ୍ଗେ ଉକ୍ତ ପଣ୍ଡିତମାନଙ୍କୁ ଉପକର ଆନନ୍ଦ ବିଚରଣ କରୁଥିଲେ । ଶ୍ରୀ ଜଗନ୍ନାଥ ଦେବଙ୍କୁ ସେ ଅତ୍ୟନ୍ତ ମର୍ଯ୍ୟାଦାର ଆସନ ଦେଇ ପ୍ରଣିତାତ କରୁଥିଲେ । ଉଦାର ଧର୍ମାବଳୀ, "ଦେବେ ମତ ଚେତେ ପଥ"ର ମହାନ ପବନା : ଶ୍ରୀ ରାମକୃଷ୍ଣଦେବଙ୍କର ଜଗନ୍ନାଥ ଦେବଙ୍କ ପ୍ରତି ଅତ୍ୟନ୍ତ ଆନନ୍ଦିତ ଅନୁଭାବ କାଳ ହେବା ସ୍ୱାଭାବିକ ।

ଶ୍ରୀ ରାମକୃଷ୍ଣଦେବଙ୍କର ଶ୍ରୀ ଜଗନ୍ନାଥ ବିଗ୍ରହ ଓ ଉତ୍ତୋତ୍ସବ ଦର୍ଶନ ସଂପର୍କରେ ମାମାଙ୍କ ଉଚିତ "ଶ୍ରୀ ଶ୍ରୀ ରାମକୃଷ୍ଣ କଥାମିତ", ଭାଗ୍ୟା ସାରଦାଦେବୀ ପ୍ରଣୀତ "ଶ୍ରୀ ଶ୍ରୀ ରାମକୃଷ୍ଣ କାବ୍ୟ ପ୍ରସଙ୍ଗ" ଓ ଅନ୍ୟ କୁମାର ଧ୍ୟାନ ପ୍ରଣୀତ "ଶ୍ରୀ ଶ୍ରୀ ରାମକୃଷ୍ଣ ପୂର୍ଣ୍ଣ ପିଣ୍ଡେ କେତେକ ବିଶଦ ବର୍ଣ୍ଣନା ରହିଛି ।

ଶ୍ରୀ 'ମ'ଙ୍କ ନିର୍ଦ୍ଧିତ କଥାମତ ପ୍ରଥମ ଭାଗ 'ଏକାଦଶ ପଞ୍ଚମ ବର୍ଣ୍ଣନା'ରୁ ପାଠ୍ୟରେ ୧୮୮୪ ଖ୍ରୀଷ୍ଟାବ୍ଦରେ ଉପସାଧା ଦିନ ରାମକୃଷ୍ଣଦେବ ଠାକୁରାଣୀରେ ଶ୍ରୀପୁତ୍ର ଶ୍ରୀରାମ ନନ୍ଦ ଗୁଣୋପାଧ୍ୟାୟଙ୍କ ସହରେ ଥିଲେ । ଉପସାଧା ସେ ବର୍ଷ ଦୁର୍ ୧୫ ତାରିଖ ବୁଧବାର ଦିନ ପଡ଼ିଥିଲା । ଶ୍ରୀରାମ ନନ୍ଦ ଉପସାଧା ଉପସାଧେ ରାମକୃଷ୍ଣ ଦେବଙ୍କୁ ଦାକ ଗ୍ରହଣ ନିମନ୍ତଣ କରି ଆସିଥିଲେ । ତାଙ୍କ ସଙ୍ଗରେ ଦକ୍ଷିଣେଶ୍ୱରଙ୍କୁ ଉପସାଧେ ଶ୍ରଦ୍ଧା ଥାପିଥିଲେ । ସେଦିନ ଶ୍ରୀରାମକୃଷ୍ଣ ନନ୍ଦଙ୍କୁ ଦେଇଛନ୍ତି ହୁଏ ଯାଇ ପ୍ରଣୀତ ପଣ୍ଡିତ ପ୍ରଥମପଦ ସଦ୍‌ସାଧାତ କରି ପୁନଶ୍ଚ ଶ୍ରୀରାମକୃଷ୍ଣଙ୍କୁ ଗ୍ରହଣ କରି ଆସିଥିଲେ । ସେଠାରୁ ପୁଣି ଦକ୍ଷିଣେଶ୍ୱର ଫେରି ଯାଇଥିଲେ ।

ତିନୁ ସାବଦାନରୁ କାବା ପ୍ରସଙ୍ଗରେ ବର୍ଣ୍ଣନା ଶ୍ରୀରାମକୃଷ୍ଣ ଦକ୍ଷିଣେଶ୍ୱର ଫେରି ନପାଇ ସେଦିନ ସମୟରେ ବାଗବତକାଉଁଷ ବନରାମ ବାବୁଙ୍କ ଗୃହରେ ହେଲେ । ସନ୍ଧ୍ୟାପରେ ଶ୍ରୀ ଶ୍ରୀ ଜଗନ୍ନାଥଦେବ ବିଗ୍ରହକୁ ମାମା, ଚନ୍ଦନାଦି ଦ୍ୱାରା ଉଚ୍ଛିତ କରି ଠାକୁର ଘର କାହାଳୁ ଅଣାଗଣ୍ଡା ପୁରୁରୁ ଗଣ୍ଡ ବସ ଓ ପତାକାଦି ଦ୍ୱାରା ଗୋଟିଏ ଶୁଦ୍ର ରଥ ପୁରୁ ରଖା ହୋଇଥିଲା । ରଥରେ ଜଗନ୍ନାଥ ଦେବଙ୍କ ଅଧିଷ୍ଠିତ କରାଯାଇ ମଜ୍ଜା କରାହେଲା । ତା'ପରେ ଆରମ୍ଭପୂର୍ବକ ରଥଟଣା ଆରମ୍ଭ ହେଲା । ଶ୍ରୀ ସ୍ୱୟଂ ରଥର ଦକ୍ଷିଣ ଧୁଳି ଚିହିଣ୍ଡଣ ଟାଣିଲେ କାବାଦେଶରେ ସଂକୀର୍ତ୍ତନର ଚାଳେ ଚାଳେ ଗାଁକରେ ନୃତ୍ୟ କରିବାକୁ ଲାଗିଲେ । ଅନେକ ନୃତ୍ୟ ଓ ରଥଟଣା ପରେ ଶ୍ରୀ ଶ୍ରୀ ଜଗନ୍ନାଥ ଦେବ ଦେବଦେବୀଙ୍କ ଜୟଧ୍ୱନି ଦେଇ ପ୍ରଣାମ କରିବା ଓ ଉପଟଣା ଶେଷ ହେଲା । ତା'ପରେ କଳି ଶ୍ରୀବିଗ୍ରହକୁ ରଥ ଉପରକୁ ଅଣାଯାଇ ତିନିଟି ଗୋଟିଏ ସ୍ୱତନ୍ତ୍ର ସରେ ସାତଦିନ ରଖାଗଲା ଯେଠାରେ ସାତଦିନ ରହି ପୁଣି ରଥ ଚଳି ଚଳି ପୁରୁ ଧାମକୁ ଫେରିଯିବେ । ବିନିତାଙ୍କ ଉପରେ ସ୍ଥାପନ କରିବା ପରେ ଭୋଗ ନିବେଦନ ସମ୍ପନ୍ନେ ରାମକୃଷ୍ଣଦେବ ଓ ପରେ ଉତ୍ତମାନେ ପ୍ରଣାମ କଲେ । ରାମକୃଷ୍ଣଦେବ ସେହି ବନରାମବାବୁଙ୍କୁ ଶ୍ରୀପୁତ୍ରାପନ କରିଥିଲେ ଓ ପରଦିନ ସକାଳେ କରିବା ପୁରୁରୁ ବିନିତାଙ୍କ ପରି ତିନିଟି ପା ଦେବଙ୍କୁ ପ୍ରଣାମ କରିବା ପରେ କେତେକେ ତା' ମୌରାଦ୍ୱାରା ଦକ୍ଷିଣେଶ୍ୱର ଫେରି ଆସିଥିଲେ ।



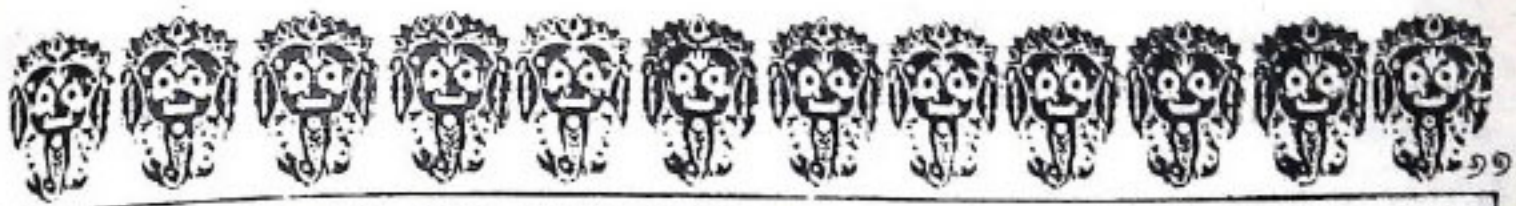

ଧ୍ୟାନୀ ବାଗଦାନନ ତାଙ୍କ 'ଲୀଳା ପ୍ରସଙ୍ଗ' ପୁସ୍ତକର ବିବରଣୀ, ସପ୍ତମ ଅଧ୍ୟାୟରେ ଏହି ଉପୋଦ୍ଧବ ଦର୍ଶନର ବର୍ଣ୍ଣନା ନିମ୍ନଲିଖିତମତେ ପ୍ରଦାନ କରିଛନ୍ତି । ଶ୍ରୀ ରାମକୃଷ୍ଣଦେବଙ୍କ ବିଶିଷ୍ଟ ଉଚ୍ଚ ବଳରାମବାବୁ ରାମକୃଷ୍ଣଙ୍କ ଭଗ୍ନ ଦେବା ପରେ ପ୍ରତିବର୍ଷ ଉପୋଦ୍ଧବ ସମୟରେ ତାଙ୍କୁ ନିଜ ଗୃହକୁ ଆଣି ଆନନ୍ଦ କରୁଥିଲେ । ବାଗବତଜାରଣ ରାମକାନ୍ତ ବସୁ ସ୍ତ୍ରୀରେ ବଳରାମବାବୁ ଓ ତାଙ୍କ ଭ୍ରାତୃ ଜଗଜ୍ଜର ପ୍ରସିଦ୍ଧ ଓକିଲ ହରିବଲୁର ବସୁଙ୍କର ଗୃହ ଥିଲା । ବଳରାମ ବାବୁ ତାଙ୍କ ଲାଲକ ପରେ ଗହୁଥିଲେ । ତାଙ୍କ ଗୃହରେ ଜଗନ୍ନାଥ ବିଗ୍ରହଙ୍କର ନିତ୍ୟ ସେବା ଥିଲା । ତେଣୁ ରାମକୃଷ୍ଣଦେବଙ୍କର ସେହି ଗୃହ ପ୍ରତି ବିଶେଷ ଆକର୍ଷଣ ଓ ପ୍ରୀତି ଦେଖାଯାଏ । ସେହି ଗୃହକୁ ସେ ଶତାଧିକବାର ଶ୍ରଦ୍ଧାଗମନ କରିଥିଲେ । ବାସ୍ତବିକ ସବୁ ଭଗିର ଅନୁଭୂତି, ବାହାରର ଆଦ୍ୟର ବିଚ୍ଛିନ୍ନ ନଥିଲା । ଗୃହର ସାକ୍ଷ୍ୟକ୍ତା, ବାଦ୍ୟ ବ୍ୟବହାର, ଅନେକାଳେ ଲେକକ ଭିକ୍, ଗୋଳମାଳ, ଦୌଡ଼ାଦୌଡ଼ି, ପ୍ରଭୃତି କିଛି ନାହିଁ । ଗୋଟିଏ ଛୋଟ ଗଥ, ବାହାର ଘରର ଦୋଡ଼ାମ ଉପରେ ରଖା ହୋଇଥିଲା । ବାଗଣ୍ଡାର ଶ୍ରୀଚିତ୍ରରେ ଗୁଣି ଘୁଣି ଗଥ ଟଣା ହୁଏ । କାର୍ତ୍ତନ ଦଳ ଆସିଲେ, ରାମକୃଷ୍ଣ ଓ ତାଙ୍କ ଉଚ୍ଚ ଗଣ କାର୍ତ୍ତନରେ ପୋଷଦାନ କରୁଥିଲେ । ବିନ୍ଦୁ ଉତ୍ପତ୍ତର ସେହି ଆନନ୍ଦ ଭଗବତ ଭକ୍ତି, ରାମକୃଷ୍ଣଦେବଙ୍କର ସେହି ମଧୁର ନୃତ୍ୟ, ତାହା ଆଉ କେଉଁଠି ମିଳିବ ? ସାହିତ୍ୟ ପରିବାରର ବିଶୁଦ୍ଧ ଭକ୍ତିରେ ପ୍ରସନ୍ନ ହୋଇ ସାକ୍ଷାତ ଜଗନ୍ନାଥ ଦେବ ଉଥର-ବିଗ୍ରହରେ ଏବଂ ଶ୍ରୀ ଶ୍ରୀ ରାମକୃଷ୍ଣଦେବଙ୍କ ଶରୀରରେ ସତେ ସେପରି ଆବିର୍ଭୂତ, ଏହିଭଳି ଅନୁଭୂତ ହେଉଥିଲା । ସେ ଅପୂର୍ବ ଦର୍ଶନ ଆଉ କେଉଁଠାରେ ମିଳିବ ସେହି ବିଶୁଦ୍ଧ ପ୍ରେମଯୋଗରେ ପଡ଼ିଲେ ପାଶାହର ଦେବ ମଧ୍ୟ ଦୁର୍ବୀଭୂତ ହୋଇ ନମନାଶ୍ରୁ ବୁଧେ ବହିର୍ଗତ ହେଉଥିଲା- ଆଉ ଭଗ୍ନମାନଙ୍କ କଥା କଣ କହିବା ? ଏହିପରି କାର୍ତ୍ତନ କରିବା ପରେ ଜଗନ୍ନାଥଦେବଙ୍କ ମୋଗ ଘୁଣୁଥିଲା । ରାମକୃଷ୍ଣଦେବଙ୍କର ସ୍ୱୟଂତ ସେବକ କରିବା ପରେ ଉପର୍ଯ୍ୟୁତ ସମସ୍ତ ଭଗ୍ନମାନଙ୍କ ସମାପ୍ତ ଗୁଣ୍ୟା କରୁଥିଲେ । ଅନେକ ରାତ୍ରି ପର୍ଯ୍ୟନ୍ତ ଏହି କାବ୍ୟ ଶୁଣୁଥିଲା । ଆନନ୍ଦର ଯାତ ରାତ୍ରିରେ ବୁଦ୍ଧ ଶ୍ରୀକଣ୍ଠ ଉତ୍ତଳ ହୁଏ । ଅନ୍ୟମାନେ ସେ ସାହାର ଘରକୁ ଶୁଣିପାରୁଥିଲେ । ଶ୍ରୀମାଙ୍କ ଭକ୍ତିର କଥାମାନଙ୍କର ଚତୁର୍ଥଭାଗ ୧୫ଶ ଖଣ୍ଡରେ ଶ୍ରୀ ରାମକୃଷ୍ଣଦେବଙ୍କ ୧୮୮୪ ଖ୍ରୀଷ୍ଟାବ୍ଦରେ ବଳରାମ ମନ୍ଦିରରେ ଉତ୍ତରଣଙ୍କ ସହ ବାହୁଡ଼ାର ଉପୋଦ୍ଧବ ଦର୍ଶନର ବିବରଣୀ ପ୍ରଦାନ-ଯଥା ଛୋଟ ଉପଦିକୁ ବାହାର ଘରର ବାଗଣ୍ଡା ଉପରେ ରଖାଯାଏ । ଶ୍ରୀ ଶ୍ରୀ ଜଗନ୍ନାଥଦେବ, ସୁଗୁଡ଼ା ଓ ବଳରାମ ନାନା ଦର୍ଶନ ବୁଦ୍ଧମ ଓ ପୁଣ୍ଡପମାକାରେ ସୁଶୋଭିତ ହୋଇଛନ୍ତି ଏବଂ ଅବକାର ଓ ନବବସ୍ତ୍ର ପାଶାମର ପରିଧାନ କରିଛନ୍ତି । ସାରିକପୁତ୍ରା, କୌଣସି ଆଦ୍ୟର ନାହିଁ । ବାହାର ଲେକ ବାଗଣ୍ଡ ନାହିଁ ସେ ତାଙ୍କ ପରେ ଉପୋଦ୍ଧବ ହେଉଛି ।

ଶ୍ରୀରାମକୃଷ୍ଣ ଭଗ୍ନମାନଙ୍କ ସଙ୍ଗରେ ଗଥ ସମ୍ପର୍କରେ ଆସିଲେ । ସେହି ବାଗଣ୍ଡାରେ ହିଁ ଗଥ ଟଣା ହେବ । ଶ୍ରୀରାମକୃଷ୍ଣ ଗଥ ଦରଦି ଧରି କିଛିକ୍ଷଣ ଟାଣିଲେ । ପରେ ଗାନ ଆରମ୍ଭ କରି ନୃତ୍ୟ କଲେ । ଭଗ୍ନମାନେ ମଧ୍ୟ ତାଙ୍କ ସଙ୍ଗରେ ନୃତ୍ୟ ଓ ଗାନରେ ଯୋଗ ଦେଲେ । ଦେଖୁ ଦେଖୁ ସମସ୍ତ ବାଗଣ୍ଡା ପରିପୁଣ୍ଣ ହୋଇଗଲା । ବୋଧହେଲା ସେପରି ଶ୍ରୀରାମ ମନ୍ଦିରରେ ଶ୍ରୀ ଗୌରାଙ୍ଗ ଭଗ୍ନମାନଙ୍କ ସଙ୍ଗରେ ହରିପ୍ରେମରେ ମତୁଆନ ହୋଇ ନୃତ୍ୟ କରୁଛନ୍ତି । ପଦ୍ୟା ହୋଇନାହିଁ । ରାମକୃଷ୍ଣ ବୈଠକଖାନା ପରକୁ ଫେରି ଆସି ବିଶ୍ରାମ କଲେ । ଗଥ ସୁପଡ଼ିତ କରି ବାଗଣ୍ଡାରେ ଆଣି ଗଣାଗଲା । ଶ୍ରୀ ରାମକୃଷ୍ଣଦେବ କରଯୋଡ଼ି ଗଥ ସମ୍ପର୍କରେ ଯାଇ ଡି.ଏ. ହେଲେ । ତାପରେ ସେ ତିନି ଗଥର ଦରଦି ଧରି ମହାନନ୍ଦରେ କିଛିକ୍ଷଣ ଟାଣିଲେ । ତା'ପରେ ମଧୁର କାର୍ତ୍ତନ ତାଳେ ତାଳେ ପ୍ରେମୋନ୍ମତ୍ତ ହୋଇ ଗଥ ସମ୍ପର୍କରେ ନୃତ୍ୟ ଆରମ୍ଭ କଲେ । ଉପଦିତ ଭଗ୍ନଗଣ ସେହି ନୃତ୍ୟ ଓ କାର୍ତ୍ତନରେ ଯୋଗ ଦେଲେ । ଦେଖୁ ଦେଖୁ ସମସ୍ତ ବାଗଣ୍ଡା ଭଗ୍ନମାନଙ୍କ ଦ୍ୱାରା ପୂର୍ଣ୍ଣ ହୋଇଗଲା । ରାମକୃଷ୍ଣଦେବଙ୍କର ସେତେବେଳେ କି ନୟନାଭିରାମ ନୃତ୍ୟ ! କି ପ୍ରେମାନନ୍ଦଘନ ଦିବ୍ୟ ମୂର୍ତ୍ତି ! ଭକ୍ତି ଓ ଭାବର କୁଆର ଯେପରି ମାଡ଼ି ଆସିଲା ।

ଶ୍ରୀମାଙ୍କ ଲିଖିତ କଥାମତ ଚତୁର୍ଥଭାଗ ପ୍ରୟୋଗ-ଶ ଖଣ୍ଡରେ ରାମକୃଷ୍ଣଦେବଙ୍କର ୧୮୮୫ ମସିହାର ଉପୋଦ୍ଧବ ଦର୍ଶନର ବିବରଣୀ ରହିଛି । ରାମକୃଷ୍ଣଦେବ ସେହିଦର୍ଶ ଗଥସାପ୍ତାହ ପୂର୍ବଦିନ, ଅର୍ଥାତ୍ ଭୁବନ ୧୩ ଚାରିଖ ପୋମବାର ସକାଳେ ବଳରାମ ମନ୍ଦିରକୁ ଶ୍ରଦ୍ଧାଗମନ କରିଛି । ଉପୋଦ୍ଧବ ଉପରଣେ ବଳରାମବାବୁ ତାଙ୍କୁ ନିମନ୍ତଣ କରି ଆଣିଛନ୍ତି । ସେଦିନ ସାରା ରାମକୃଷ୍ଣ ବଳରାମ ମନ୍ଦିରରେ ରହିଥିଲେ । ଉଥସାତା ପୋର୍ଣ୍ଣ ଶ୍ରୀ ମା କବଳାଥ ଦେବଙ୍କ ଭୋଗଭାଗ ସଂପର୍କ ହେବାକୁ ଚିତ୍ତିଏ ବିନୟ ହେଲା, ଏବଂ ଭୋଗ ଦେବା ମରେ ପରେ ରାମକୃଷ୍ଣଦେବ ପ୍ରସାଦ ଗ୍ରହଣ କଲେ । ଆଗାମୁରେ ଛୋଟ ଉପଦିରେ ଶ୍ରୀ ଶ୍ରୀ କବଳାଥ, ପୁରୁଡ଼ା ଓ ବଳରାମଙ୍କ ଶ୍ରୀ ବିଗ୍ରହ ପୂଷ୍ଟ, ତନନ ଓ ବସନାଦିରେ ସୁସଜ୍ଜିତ କରାହୋଇଥିଲା । ଗଥ ମଧ୍ୟ ଧବା, ପତାକା ଓ ପତ୍ର, ପୂଷ୍ଟରେ ସୁସଜ୍ଜିତ କରାହୋଇଥିଲା । ରାମକୃଷ୍ଣଦେବ ବାଗଣ୍ଡାକୁ ଆସି ଗଥ ସମ୍ପର୍କରେ ଉପଦିତ ହେଲେ । ତା'ଙ୍କ ସଙ୍ଗରେ ଭଗ୍ନଗଣ ଉପ ସମ୍ପର୍କରେ ହେଲେ । ତା ପରେ ରାମକୃଷ୍ଣଦେବ ଗଥ ଦରଦି ଟାଣିବା ସଙ୍ଗେ ସଙ୍ଗେ ଗଥ ସମ୍ପର୍କରେ ମଧୁର ସଂକାର୍ତ୍ତନ ଓ ନୃତ୍ୟ ଆରମ୍ଭ କଲେ । ସମାଗତ ଭଗ୍ନ ଗୁଡ଼ିକ ମଧ୍ୟ ପରମାନନ୍ଦ ସହ ତାଙ୍କ ସଙ୍ଗରେ ଯୋଗ ଦେଲେ । ଶ୍ରୀ ଶ୍ରୀ ରାମକୃଷ୍ଣ ପୁଣିଥିଲେ ଏହି ଦୃଶ୍ୟର ଅତି ମନୋମୁଗ୍ଧକର ଦର୍ଶନା ରହିଛି-

“ଶ୍ରୀକରେ ଚଥେର ଚତୁ କରୁ ଆକର୍ଷଣ ମତ ଭାବେ ଧରିଲେନ୍ ମଧୁର କାର୍ତ୍ତନ ।

ନିକାନ୍ତପାଣୀ  
ନିକ ସଖ୍ୟା  
ନି ଗପଦିତ  
ନି ଦକ୍ଷ ଶ୍ରୀ  
ନି ମଧ୍ୟର  
ନି ସମ୍ପର୍କରେ  
ନି ଦର୍ଶନ କରି  
ନି ବିଗ୍ରହକୁ  
ନି ସଂକାର୍ତ୍ତନ  
ନି ରାମକୃଷ୍ଣଦେବ  
ନି । ପରେ  
ନି ଅତି ସୁଖ  
ନି ଶ୍ରୀ କାର୍ତ୍ତନ  
ନି ଓ ଅନ୍ୟାନ୍ୟ  
ନି ପରେ କାର୍ତ୍ତନ  
ନି ଗଣାଥଦେବଙ୍କ  
ନି ଗାନ ଉପରେ  
ନି । କାରଣ,  
ନି ଗଣାଥ ଦେବ  
ନି ବା ବିଗ୍ରହକୁ  
ନି କରାହେଲା ।  
ନି ସାଦ ଦେବନ  
ନି କ ରୁହେ  
ନି ପୁରୁଷାନନ୍ଦଙ୍କ  
ନି କରନାଥ  
ନି କ ସଙ୍ଗରେ





ଭବନୀ ସେତେ ବେଳେ କେଳ ଯୋଗଦାନ  
 ମାହେନାହେଉଥିଲେ ଦୃଷ୍ଟିରେ ପଡ଼େ ତାକୁ ।  
 କହୁ କହୁ ପରିହରି ପ୍ରମତ୍ତ ବୀରନେ  
 ଅପୂର୍ବ ପ୍ରଭୁର ନାନା ଭବନୀ ସନେ ।  
 ତାହେ ତାହେ ବାଦ୍ୟ ଗୋଳ ଭୈଠ ଆନିବାତ  
 ପ୍ରଭୁର ନୃତ୍ୟନ ତାହେ କରନ୍ତା ମୁକ୍ତାର  
 ମଦ ମତ କର ସେନ ଶାୟେ ମହାବଳ  
 ସଙ୍ଗେ ସଙ୍ଗେ ନାଚେ ଯତ ଉଚ୍ଚତେର ଦନ"

ମହାରାଜାଙ୍କୁ ଭାମକୃଷ୍ଣ ସେବିନ ଅନେକ ସମୟ  
 ନୃତ୍ୟ ଓ କାର୍ଯ୍ୟ କରି ଅବଶେଷରେ ଆସନ ଗ୍ରହଣ କଲେ ।  
 ସେହି ଅନଳର ହାତ ଭାଙ୍ଗୁ ଭାଙ୍ଗୁ ରାତି ପ୍ରାୟ ଏଶାରତା  
 ହୋଇଗଲା । ସେହି ରାତିଟି ମଧ୍ୟ ଭାମକୃଷ୍ଣ ବଳରାମ  
 ମଦିରରେ କଟାଉଥିଲେ । ତତ୍ ପରଦିନ ସକାଳେ ନୌକା-  
 ଯୋଗେ ଭାମକୃଷ୍ଣ ଦକ୍ଷିଣେଶ୍ଵର ଫେରିପାଉଥିଲେ ।

ଶ୍ରୀ ଶ୍ରୀ ଭାମକୃଷ୍ଣ ପୁଅଥିଲେ ଶ୍ରୀ ଭାମକୃଷ୍ଣଦେବଜଗନ୍ନାଥ  
 ମହିମାର ମାହେଶ୍ଵର ବାହୁଡ଼ା ଭ୍ରମୋଦର ଦର୍ଶନର ବିକରଣୀ  
 ପ୍ରଦାନ ହୋଇଛି । ଦକ୍ଷିଣେଶ୍ଵରରେ ବାହୁଡ଼ା ରଥ ଦିନ ରଥ  
 ଦର୍ଶନ ନିମନ୍ତେ ମାହେଶ୍ଵର ସିଦ୍ଧାପାଦ ସେ ଭଣ୍ଡା ପ୍ରଦାନ କଲେ ।  
 ନୌକାଯୋଗେ କେତେକଣ ଭଗ୍ନଙ୍କ ସହିତ ଦକ୍ଷିଣେଶ୍ଵରଠାରୁ  
 ମାହେଶ୍ଵର ଯାତ୍ରା କଲେ । ସଙ୍ଗେ ଥିଲେ ହରିପଦ, ଯଜ୍ଞେଶ୍ଵର,  
 ଓ ଗୋରାପ ମା ପ୍ରଭୃତି । ସେଠାରେ ଯଥା ସମୟରେ  
 ପହଞ୍ଚିବାପରେ ଗୋବିନ୍ଦ ଗୋପାଳ ଦ୍ଵିବି ମହର ଉପରେ  
 ଶ୍ରୀ ଶ୍ରୀ ଭାମକୃଷ୍ଣଦେବଜଗନ୍ନାଥ ବସିବା ସାନ ନିର୍ଦ୍ଧାରିତ ହେଲା ।  
 ସେତେବେଳେ ଭାମକୃଷ୍ଣଦେବଜଗନ୍ନାଥ ନଦୀର ବ୍ୟଥା ବହି ପାଇଛି ।  
 ତେଣୁ ବର୍ଣମାନ ତାଙ୍କ ପ୍ରତି ଭକ୍ତମାନେ ସତର୍କ ଦୃଷ୍ଟି ରଖିଛନ୍ତି ।  
 ବିଶାଳ ଜନ ସମୂହ ମଧ୍ୟକୁ ଯାଇ ରଥ ଦର୍ଶନ କଲେ ଗଜାଭ  
 ଦେବନୀ ଆସୁଛି ଏହି ପାଳପାରେ, ତେଣୁ ଭକ୍ତମାନେ ଉପାସକ  
 ଭାବେ ବିସ୍ମିତ ଥିଲେ ।

ଧୂଳା, ପତାକା ଓ ପୁଷ୍ପମାଲ୍ୟାଦିଦ୍ଵାରା ସୁସଜ୍ଜିତ ମାହେଶ୍ଵର  
 ବିଶାଳ ରଥ ଉପରୁ ଶ୍ରୀ ଶ୍ରୀ ଜଗନ୍ନାଥ, ବଳଭଦ୍ର ଓ ସୁଭଦ୍ରାଙ୍କର  
 ଆବିର୍ଭାବିତ୍ଵ ଉପାତ ବିଧିରୁ । ବିଗ୍ରହ ଗୁଡ଼ିକ ମଧ୍ୟ  
 କୁସୁମ, ଚନ୍ଦନ ଓ ମାଲ୍ୟବେଶାଦିରେ ସୁଶୋଭିତ । ଶଙ୍ଖ,  
 ପଞ୍ଚା ମୁଦି ସମସ୍ତରେ ଧ୍ଵନିତ ହେଲା । ସଙ୍ଗେ ସଙ୍ଗେ  
 ଶୁଭିଚିତ୍ରକୁ ଶତ ଶହ କଣ୍ଠରେ ହରିଧ୍ଵନି ଓ କର ଚପଳାର ଶବ୍ଦ  
 ଉତ୍ତମିତ ହେଲା । ବିଶାଳ ଜନସମୂହ ମଧ୍ୟରେ ଆନନ୍ଦର  
 ମହା ଉଦ୍‌ଗତ ଶୁଭିଚୋରର ହେଲା । ଭାମକୃଷ୍ଣ ତାହା ଶୁଣି  
 ଚକ୍ରର ହୋଇଗଠିଲେ । ସେ ବିନିତାଭ ଉପରୁ ଦୁଇଗାଳ ଏକ-  
 ଦୁଇଗାଳକୁ ଓହ୍ଲାଇ ବାହାରର ଦ୍ଵାରଦେଶରେ ଉପନୀତ  
 ହେଲେ । ସେ ରଥ ନିକଟକୁ ଶୁଣି ସାଧ ପାରିଲି । କିନ୍ତୁ  
 ତାଙ୍କର ସ୍ଵପ୍ନ ନିବାସର ଭବିତାକୁ କାହାର ସାହସ ଦେବନାଟ ।  
 ଦର୍ଶକଗଣ ରଥ ଦଗଡ଼ିଧରି ଚାଣିବାକୁ ସଜ୍ଜିଲେ । ବିଶାଳ ରଥ  
 ଉତ୍ତମ ଶବ୍ଦରେ ଧ୍ଵନିବାକୁ ସଜ୍ଜିଲା । ଏହା ଦେଖି ମହାରାଜାଙ୍କୁ

ଭାମକୃଷ୍ଣ ରଥର ଦୃଷ୍ଟି ଚାଣିବା ପାଇଁ କଣ୍ଠା କଲେ  
 ବିଶାଳ ଜନଗଣ ଦୃଷ୍ଟିଦ୍ୟ ବ୍ୟହ ରୋଦ କରି ତତ୍  
 ରଥ ସମ୍ମୁଖରେ ଆସି ଉପସ୍ଥିତ ହେଲେ ଏବଂ ମହା  
 ସହକାରେ ନୃତ୍ୟ ଓ ସଂକୀର୍ତ୍ତନ କରିବାକୁ ସଜ୍ଜିଲେ  
 ଏତେ ଦ୍ରୁତ ବେଗରେ ଧାଇଁ ଆସିଲେ ଯେ ତାଙ୍କ  
 ଥିବା ଭକ୍ତ ସେବକଗଣ ବହୁ ପଛରେ ରହିଗଲେ ଏବଂ  
 ଜନତା ଠେଲି ରଥ ନିକଟକୁ ଆସି ପାରିଲେ ନାହିଁ  
 ଚାଣୁଥିବା ଛେଳ ତାଙ୍କୁ ଚିହ୍ନିପାରି ତାଙ୍କର ଦେପତି  
 ଅନିଷ୍ଟ ନ ହୁଏ ତାଙ୍କ ଶୁଭିପାଶେ ଘେରିରହିଲେ । ଦକ୍ଷିଣେ  
 ପାଗଳ ଠାକୁରଙ୍କ ସୁଭାଗମନ ବାଣୀ ଜନମଣ୍ଡଳୀ ମ  
 ପ୍ରଗୁଣିତ ହେବାପରେ ଦର୍ଶକ ମଣ୍ଡଳୀ ତାଙ୍କ  
 ହୁଟି ଆସିଲେ । ଉନ୍ମତ୍ତ ଜନଗଣ ପ୍ରବଳ ଉପରୁ ବହୁ  
 ରଥ ଚାଣୁଥିବା ଗୌଡ଼ମାନେ ତାଙ୍କୁ ରକ୍ଷା କଲେ  
 ଛାଡ଼ାବେଶରେ ଭାମକୃଷ୍ଣ ସମାଧିସ୍ଥ ହୋଇପଡ଼ିଲେ ।  
 ସଙ୍ଗୀ ଭଗଗଣ ବହୁ କଷ୍ଟରେ ଜନତାକୁ ଠେଲି ତାଙ୍କ ସ  
 ପହଞ୍ଚିଲେ । ଭାମକୃଷ୍ଣ ମହାରାଜାଙ୍କେ ବଳଦଳ ହେତୁ  
 ଭକ୍ତମାନେ ତାଙ୍କୁ ଧରାଧରି କରି ସାବଧାନତା ସହ କୌଣ  
 ସାହାରକୁ ଆଣିଲେ ଏବଂ ପୂର୍ବୋକ୍ତ ଗୁରୁ ଉପରକୁ ନେଇ  
 ସଂଧ୍ୟା ସମୟରେ ଶ୍ରୀରାମକୃଷ୍ଣ ପ୍ରକୃତିର ହେଲେ ।

ଭାମକୃଷ୍ଣ ପୁଅଥିଲ ବର୍ଣମାନୁସାୟା:-

"ପ୍ରତିବର୍ଷ ଶ୍ରୀପ୍ରଭୁର ପ୍ରାୟ ଆଗମନ  
 ପାପା ତାପା ସନ୍ଧ୍ୟାପାଦ ନିଷ୍ଠାର କାରଣ  
 ଜୀବହିତ ବ୍ରତ ପ୍ରଭୁ ଜଗୁଣା ସାଗର  
 ମାହେଶ୍ଵର ଯାତ୍ରାରେ ଆଜି ସାଧ ରଘୁଚର ।  
 କରବ ବନିଲେ କର୍ମ ଦେଖି ନହେ ଆଉ  
 ସଦ୍ୟା ତାହାଦେ ହର ବିପଦ ହାକାର ।  
 ମାହେଶ୍ଵର ଚରିତ ସଂଗେ ଉକ୍ତ କର କର  
 କୃଷ୍ଣବର୍ଣ୍ଣ ହରିପଦ ହରିଣ ନନ୍ଦନ ।  
 ପଦାର ଶ୍ରୀପୁତ୍ର ଏକ ପରମ ଆତାରୀ  
 ମୁନି-ନାମ ପସେଶ୍ଵର ନିଷାବାନ ଚାରି ।  
 ଭର୍ତ୍ତମତୀ 'ଭକ୍ତମା' ଗୋରାପ ଠାକୁରାଣୀ  
 ଆଉ ଆଉ, ଛିଳ ଯେବା ନାମ ନାହିଁ ଯାହି  
 ଭୋକନେ ସ୍ତ୍ରୀକୁ କିନ୍ତୁ ସୁଖ ନିହିଁ ହର  
 ଗମର ବେଦନା ଆଜି ବଡ଼ି ପ୍ରତିଶପ୍ତ"  
 ମୁଖେ ନାଲ ସାବା ଶବ୍ଦ ଉଚ୍ଚତେର ଦେଲେ  
 ଉତ୍ତେର ବାକନୀ ଉଡ଼େ ତାହେ ଏହନ କାଳେ







ଦାରୁମୟ ଠାକୁରେ ମୂର୍ତ୍ତି ସାଜାକରା  
ପୂଜାରୀ ବ୍ରାହ୍ମଣ ବିଲ ରଥେ ଉଠାକରା

ଲୋକେ ଲୋକାଗଣ୍ୟ ସ୍ଥାନ ମହାକୋଳାହୃତ  
ଶୁଣିଯା ଶ୍ରୀ ପ୍ରଭୁଦେବ ହରଲ ଚକ୍ର"'

ଏବେ ଧରି ରଥ ରଞ୍ଜୁ ଯତ ଯାତ୍ରା ଗନେ  
ଘର ଘର ଶଦେନ ବହୁତ ରଥ ଟାନେ"

ପ୍ରଭୁର ଓ ହରଲ ମନ ରଥ ଟାନିବାରେ  
ତୁଚ୍ଚପଦେ ପ୍ରବେଶିଲ ଜନତା ଭିତରେ

ଉପନୀତ ଏକେବାରେ ବିଷମ ସଂକଟେ  
ରଥେର ପୂର୍ଣ୍ଣାୟମାନ ଚକ୍ରେରୁ ନିକଟେ"

ମହାରାବପୁତ୍ର ଏବେ ବାହ୍ୟ ମୋଟେ ନାଜ  
ଆପନେ ଆପନ ହାରା ଜଗତ ଗୋସାଇଁ"

ନିରଖିଯା ପ୍ରଭୁଦେବେ ନିକଟେ ଶୁକାର  
ସକଲେ ରଥେର ରଞ୍ଜୁ କରି ପରିହାର"

ଉଟ ରବେ କହେ ହୟେ ଶଙ୍କାୟ ଆତୁର  
ଆରେ ସେଇ ଆମାଦେରୁ ଦୟାଳି ଠାକୁର"

ଏତେବେ ଦବବେ ଘେରିଯା ଦୀନାୟ  
ପାଛେ କେନ ପଟେ ବିପ୍ଳବାହାର ଶଂକୟ"

ପରେ ଶିୟା ଭଗବଣ ପୁଚ୍ଛିଲ ତଥାୟ  
ମହାରାବେ ବାହ୍ୟଥାରା ଯଥା ପ୍ରଭୁରାୟ  
ତଥାପି ନା ଛାଡ଼େ ଲୋକ ପାଛୁ ପାଛୁ ଧାୟ

ଆତୁହରା, କୋବାରେ ସଂଖ୍ୟାୟ ସଂଖ୍ୟାୟ  
ଦିନମାନ ଯାୟ ପ୍ରାୟ ଭାବ ଅବସାନ  
ସଙ୍ଗେତେ ଉକତବର୍ଗ ବ୍ୟାକୂଳିତ ପ୍ରାଣ"

ଧୀରେ ଧୀରେ ମର୍ଦ୍ଦିରେ ଉପରେ ଲୟେ ପାୟ  
ବହୁଗୁଣେ ହୈର ବୁଦ୍ଧି ବେଦନା ଶିଳାୟ"

ଉପରଠି ବର୍ଣ୍ଣନାରୁ ଶ୍ରୀରାମକୃଷ୍ଣ ଦେବଙ୍କର ଶ୍ରୀ ଜଗନ୍ନାଥ  
ଦେବଙ୍କ ପ୍ରତି ପ୍ରମାଦ ଅନୁରାଗ ସ୍ପଷ୍ଟ ହୋଇଥାଏ । ଏହା  
ଉତ୍କଳବାସୀଙ୍କ ପ୍ରତି ମହାଗୌରବର କଥା । ରାମକୃଷ୍ଣ  
ଦେବଙ୍କର ଏହି ଉପୋଦେବ ଦର୍ଶନଲାଳା ନୀଳାଚର ଧାମରେ  
ଶ୍ରୀ ଗୌରାଙ୍ଗ ଦେବଙ୍କ ପ୍ରେମମୟ ଲୀଳାସୂଚି ହିଁ ମନରେ  
ଜଗାଇ ଦିଏ ।

ବି. କେ. ବି, ନଗର, ଭୁବନେଶ୍ୱର





# ସ୍ୱପ୍ନ ସ୍ୱପ୍ନ କାହିଁ ହୁଏ

ଶ୍ରୀ ରଘୁନାଥ ପ

କିହାଣ୍ଡେ ଆପଣଙ୍କ ସୁମଧୁର ନାମାବଳୀସଂଲଗ୍ନ, ସେ ବ  
ବଂଶୋତ୍ତର ହେଲେ ମଧ୍ୟ ଆପଣଙ୍କ ନାମ ଅବହେଳା  
କ୍ରାହଣୀରୁ ଉତ୍ତର ।

ସତ୍ୟଯୁଗ ପରମେଶ୍ୱରଙ୍କ ଧ୍ୟାନ, ତ୍ରେତୟା ଯସ୍ତ, ଓ  
ପରିଚୟା ଓ କଳି ଯୁଗ ମହିମାମୟ ନାମ ସଂକୀର୍ତ୍ତନ  
ରହିବ ।

“କୃତେ ଯତ୍ୟୟାୟତେ ବିଷ୍ଣୁଂ ତ୍ରେତୟାଂ ଯଜତୋ ମତୋଃ  
ଦ୍ୱାପରେ ପରିଚୟାୟାଂ କଲୋଃ ତଦ୍ୱିକୀର୍ତ୍ତନାତ୍ ॥”

ଶ୍ରୀମତ୍ ଜାଗ

ଯଜ୍ଞ, ଚପ, ଚପ, ଧ୍ୟାନ, ପୂଜା, ନିଷା, ଯୋଗ ଓ  
ଉପନୟନ ପ୍ରାତିବର୍ଦ୍ଧନ ପାଇଁ ରହିବ । ଏପରିକି ଚ  
ଚପ ଓ ସମାଧିରେ ମନୁଷ୍ୟ ଯେଉଁ ପୁଣ୍ୟ ଫଳର ଅଧିକ  
ହେବା ପାଇଁ ଅସମର୍ଥ ତାହା ଅତିରେ ଶ୍ରୀହରିଙ୍କ ତ୍ରେ  
ପାବନ ନାମ ସଂକୀର୍ତ୍ତନରେ ସମ୍ଭବ ହୋଇଥାଏ । ତା  
ନାଶନ କମଳ ନୟନ ଶ୍ରୀହରିଙ୍କ ଗୁଣାନୁକୀର୍ତ୍ତନ ଦ୍ୱାରା ନୀତି  
ସର୍ବପୁଣ୍ୟ, ସ୍ୱତ୍ୱାତି ସ୍ୱତ୍ୱ ସର୍ବଶ୍ରେଷ୍ଠ ଓ ଘୋର ଅନି  
ପାପ ରହିତ ହୋଇ ପରମ ପାବନ ରୂପେ ସୁବିଦିତ  
ଅତଃ ନାମାମୃତ ରହିତ ରୂପଭାବଣୀୟୁତ ବ୍ୟକ୍ତି ବିଶେଷ  
ହରିନାମାମୃତ କୀଟଯୁଗ-କୃଷ୍ଣା ଶତରୁଣେ ଶ୍ରେୟ ।

“ଅହୋକତ୍ ଶୁପତୋତୋ ଗରାୟାନ୍  
ସର୍ବହାଣ୍ଡେ ବର୍ତ୍ତତେ ନାମ ତୁଭ୍ୟନ୍ ।  
ତେ ପୁତ୍ରପଣ୍ଡେ ବୁଦ୍ଧୁଷ୍ଟ ସନ୍ତରାୟା  
ବୁଦ୍ଧାନୁକୀର୍ତ୍ତନ ଶୁଣତି ଯେତେ ॥”

ହେ ତ୍ରେୟୋବ୍ୟ ତିତାମଣି ! ଅଖିଳ କୋଟି ବୁଦ୍ଧାଃ  
ନାୟକ ପୁଜା । ଆପଣଙ୍କ ଅପାର କରୁଣାରୁ ଏ ସରଗାତର  
ବିଶ୍ୱ ବୁଦ୍ଧାଃର ସିତି । ଆପଣଙ୍କ ଭ୍ରମଣୀ ରସିତରେ ତ୍ରିଗୁଣାତ୍ମକ  
ପୁକ୍ତି କାଠିଗତ । ହେ କରୁଣା ବରୁଣାକୟ ତିତୋ !  
ଆପଣଙ୍କ ତ୍ରେୟୋବ୍ୟ ପାବନ ନାମ ସଂକୀର୍ତ୍ତନ, ସଂପୂର୍ଣ୍ଣ ଚପ,  
ଦେବାଧ୍ୟୟନ, ଯଜ୍ଞ ଓ ତୀର୍ଥ ପର୍ଯଟନର ଫଳ ପ୍ରଦାନକାରୀ । ପୁତ୍ରପାତ୍ର ପୁତ୍ର  
ଆପଣଙ୍କ ନାମ ମହାତ୍ମ୍ୟ ସଂପୂର୍ଣ୍ଣ ବର୍ଣ୍ଣନାତୀତ । ପାହାର ପର୍ଯାପ ।

“ନାମ ଜପତ କୃଷ୍ଣା ଗଲେ, ଭୁଲ-ଭୁଲ ଗିଲେଁ ଗୋ ଚାମ ।  
କଷ୍ଟନ ଦେହ କିଏ ବାମକୀ, କିହି ମୁଖ ନହିଁ ରାମ ॥”  
ସେଇ ବଚ  
ରକ୍ତଦୋଷ ତୈତରୀୟ-କ୍ରାହଣରେ ସର୍ବାତ୍ମା,  
ନାରାୟଣଙ୍କ ନାମ ସଂକୀର୍ତ୍ତନ





"ତମୁ ସ୍ତୋତାରଃ ସର୍ବଃ ସପାଦିତ ଶୁଭସ୍ୟ ଗର୍ଭଃ କରୁ ଶ୍ରୀପଦନ  
ଆଦା କାନନ୍ଦୋ ନାମତିତ୍ ବିବର୍ତ୍ତନ ମହତ୍ତେ ବିଷ୍ଣୋଃ ସୁମତି-  
ଚକ୍ରାମହେ ॥"

(ଉତ୍ ୧-୧୫୭-୩, ଚୈତରାୟ-ବ୍ରାହ୍ମଣ ୨।୪।୩୯)

(ଅପ୍ୟ ମହାନୁଭବସ୍ୟ ବିଷ୍ଣୋନାମ ଚିତ୍ ସର୍ବେନମନାୟ ମରିଧାନ-  
ସର୍ବାମା ପ୍ରତିପାଦକ- ବିଷ୍ଣୁଲିତ୍ୟେତନ୍ନାମ ଜାନନ୍ୟ ପୁରୁଷାର୍ଥ  
ପ୍ରକୃତ୍ୟଧିଗଞ୍ଜି ଆ ସମନ୍ତାଦ୍ ବିବର୍ତ୍ତନ-ବଦତ, ସ-କାର୍ତ୍ତୟ)  
ଶ୍ରୀମଦ୍ ସାୟଣାୟତ୍

" ହେ ଶ୍ଳୋଚଗଣ ! ତୁମେ ଜଗଦୀନ ବିଷ୍ଣୁ ସେତେ  
ଭାବେ ଜାଣିଛ, ତଦନୁରୂପ ସ୍ତୋତାଚି ଦ୍ଵାରା ଉକ୍ତ ପ୍ରାଣ କର ।  
ସେ ସରଗାଚର ବିଶ୍ଵ ବ୍ରହ୍ମାଣ୍ଡର ଆଦି ପୁରୁଷ । ସେ ଯଦ୍ କୃପେ  
ପରସିତ ଓ ସଂସାର ବାରିଧିର ଆଦିପୁଷ୍ପା । ତାଙ୍କର ପହେତୁକି  
ହୁପାକୁ ନୀବ ତାଙ୍କର ମହିମାମୟ ଯଶଗାନ କରିଥାଏ । ଗତ  
ମହାନୁଭବ ବିଷ୍ଣୁଙ୍କ ନାମ 'ଚିତ୍' ଅର୍ଥାତ୍ ସମସ୍ତଙ୍କର ନମସ୍ୟା,  
ସର୍ବାତ୍ମାର ପ୍ରତିପାଦକ ଓ ସର୍ବ ପୁରୁଷାର୍ଥପ୍ରଦ । ଏହା ପରଗତ  
ହୋଇ 'ଆ' ଅର୍ଥାତ୍ ଚତୁର୍ଦ୍ଦିଗ ବ୍ୟାପୀ 'ବିବର୍ତ୍ତନ, ଅର୍ଥାତ୍ ସ-କାର୍ତ୍ତନ  
କର ।"

ବେଦୋକ୍ତି ପରମ ପୁରୁଷ ବିଷ୍ଣୁଙ୍କ ପରମ ତତ୍ତ୍ଵ ହିଁ ଶ୍ରୀକୃଷ୍ଣ ।  
ଶ୍ରୀମଦ୍ ଭାଗବତରେ ବ୍ରଜବଧୂ ବଲ୍ଲଭ ଶ୍ରୀକୃଷ୍ଣ ହିଁ ବିଷ୍ଣୁ କୃପେ  
ଅଖ୍ୟାତିତ । "ବିକ୍ରାନ୍ତିତ- ବ୍ରଜବଧୂତିଉଦଞ୍ଜ ବିଷ୍ଣୋଃ"-  
ଶ୍ରୀମଦ୍ ଭାଗବତ ।

ପୁରୁଷ, ସ୍ତ୍ରୀ, ଜାତି, ନାମ ଓ ଆଶ୍ରମ ଶ୍ରୀ ହରିଙ୍କ ଉଦନର  
ଭାଗଣ ନୁହେଁ, କେବଳ ଜନ୍ମ ହିଁ ଏକମାତ୍ର କାରଣ ।

"ପୁଷ୍ପେ ସ୍ତ୍ରୀ ତ୍ଵେ ବିଶେଷୋ ବା ଜାତିନାମାଗ୍ରମାଦୟଃ ।  
ନ କାରଣ- ମଦ୍ଭଜନ- ଉତ୍ତରେ ବହି କାରଣମ୍ ॥"  
(ଶ୍ରୀମଦ୍ ରାମାୟଣ ୩-୧୦-୨୦)

ସାହାର ହିଁହାରେ ଅନେମାତ୍ର କଲ୍ୟାଣମୟ ଗରବାନକ  
ମଧୁର ନାମ ଉଚ୍ଚାରିତ ହୁଏ ବା ହୃଦୟରେ ସ୍ଫୁରିତ ହୁଏ ଅଥବା  
କର୍ଣ୍ଣଗୋଚର ହୁଏ, ନାମୋଚ୍ଚାରଣ ଶୁଦ୍ଧହେଉ ବା ଅଶୁଦ୍ଧ ହେଉ  
ଅଥବା ବ୍ୟବଧାନ ସୂତ୍ର ହେଉ, ଉଚ୍ଚ ନାମୋଚ୍ଚାରଣ, ପୁରଣ ବା  
ଶୁଦ୍ଧ ଦ୍ଵାରା ମନୁଷ୍ୟ କଲ୍ପ ଜାଳିମାପୂର୍ଣ୍ଣ ସଂସାର ବାରିଧି  
ତରିଯାଏ ।

"ନାମନିକ- ସସ୍ୟ ବାଚି ସୁରଣ ପଥଗତ- ଶ୍ଳୋଚ, ମୃତ- ଗତ- ବା  
ଶୁଦ୍ଧ- ବା ଶୁଦ୍ଧକର୍ଣ୍ଣ- ବ୍ୟବହିତ ସହିତ- ତାରଣତ୍ୟେବ ସତ୍ୟମ୍ ॥  
(ପଦ୍ମ ପୁରାଣ)

କେବଳ ହିପୁମାନଙ୍କର ବେଦ ପୁରାଣ ଜାଣିକି, ପବିତ୍ର  
ବାଚନେର ଓ କୋରାନ୍ତରେ ମଧ୍ୟ ଶୁଣିବକ ମହିମାମୟ ଶୁଣିକି  
କାର୍ତ୍ତନ ଦ୍ଵି ଗୋଚର ହୁଏ ।

"Both youngman and maidens,  
Old men and children.

Let them praise the name of the Lord;  
For His name above is excellent;  
His glory is above the earth and heaven".

(Psalm-145)

ପୁରୁଷ ପବିତ୍ର କୋରାନରେ କରୁଣା ବରୁଣାକୟ ଶୁଣିବକ  
ଅନୁରୂପ ପ୍ରଶଂସାନ ଦ୍ଵିଗୋଚର ହୁଏ ।

"The Seven heavens and the earth,  
And all beings there in,  
Declare His glory:  
There is not a thing"  
But celebrates His praise :"  
(Glorious Quran P-704 (44).

ଶୁଣିବକଠାରୁ ଶୁଣିବକ ନାମ ବଡ଼ କାରଣ ନାମ ସୁରଣ  
ମାତ୍ରକେ ପରମ କାରୁଣିକ ପରମାତ୍ମାଙ୍କ ପରିପ୍ରକାଶ ହୋଇ-  
ଥାଏ । "ପୁରୁ ସେ ବଡ଼ା ପୁରୁକା ନାମ୍ ।" ଏହି ତୁଳସୀ  
ନିର୍ମାଳ ଗାତେ କହିଛନ୍ତି-ଉଗବାନ୍ ରାଘବେହୁକଠାରୁ ରାମନାମ  
ଲଭୁ । "ବ୍ରହ୍ମ ଗାମତେ ନାମ ବଡ଼ ।"

ବାସ୍ତବିକ ସାଂସାରିକ ବିଷୟ ବାସନା ମନବତ୍  
ସୁଲୋମନ କେବଳା ଭକ୍ତିକୁ ବିଚଳରେ । ବାସନା ରୂପକ  
ଧୂଳିଗାଣ୍ଡି ଆମର ସ୍ଵଳ ଓ ନିର୍ମଳ ହୃଦୟକୁ ଆକାଂକ୍ଷିତ କରେ  
ଏତ- ଭକ୍ତି ଗହିତ ତଥା ଭଗବତ୍ ଭକ୍ତିତ କରିଥାଏ । କିନ୍ତୁ  
ଧ୍ୟୋତ ହେଲେ ଚି ହୃଦୟ ନିର୍ମଳ ହୁଏ ଓ ପରମ କାରୁଣିକ  
ବ୍ରଜେନ୍ଦ୍ରନନ୍ଦନ ହୃଦୟ ସିଂହାସନରେ ବିରାଜମାନ କରନ୍ତି ।  
ଏକମାତ୍ର କରୁଣା ବରୁଣାକୟ ଶାହରିକ ନାମ ସଂକାର୍ତ୍ତନ  
ହୃଦୟକୁ ଆବର୍ତ୍ତନା ଦୂର କରିଥାଏ ।

ଶାହରିକ ମଧୁରାଚି ମଧୁର ନାମାମତର ପରିପ୍ରକାର  
ପାଣି ଯୁଗେ ଯୁଗେ ସକ୍ଷ ମହାମୁକ୍ତର ଆବିର୍ଭାବ । ଦେବର୍ଷି  
ନାରଦଙ୍କ ଅହେତୁକା କ୍ରପାକୁ ନୃଶଂସ ରତ୍ନାକର ପ୍ରଣ୍ୟଶ୍ଳୋକ  
କାଳାଜି ମହର୍ଷି କୃପେ ସର୍ବଭେକ ବିଦିତ । ମହାପ୍ରଭୁ  
ନିତ୍ୟାନନ୍ଦଙ୍କ ଦେବ ହୃଦ୍ଧିର ସଂସର୍ଗରେ ଅଖ୍ୟାତ, ପାପାଗ୍ନା  
ଜଗାଳ ଓ ମାଧ୍ୟାଳ ପ୍ରାଚ୍ୟ ପୁରଣାୟ । କୃପ ରବଣ୍ୟ  
ସୁତ୍ରା ବ୍ରହ୍ମାକାବା ଠାକୁର ହରିଦାସକ ଅପାର ବରୁଣାକୁ  
ସାଧୁ ଶ୍ରୀଗୋମଣି ହରିଦାଗା କୃପେ ସର୍ବାତୋ ବନ୍ଦନାୟା ।  
ସର୍ଶମଣି ଦୌହକୁ ପୁବର୍ଣ୍ଣ କରିପାରେ ଯତ୍ କିନ୍ତୁ ସର୍ଶମଣି  
କଣିବା ପାଣି ଅପମ । କିନ୍ତୁ ସକ୍ଷ ମହାମୁକ୍ତ ଅପୂର୍ବ  
ବାହିଧ୍ୟ ପାପାମୋକୁ ପରମ ପାବନ ପୁଣ୍ୟ ଶ୍ଳୋକରେ  
ପରିଚିତ କରେ ।

"ପାରସର୍ଗେ ଅତ୍ତ ସଂକମେ, ସଂତ ଅଧିକ ତର ମାନ ।  
ତତ୍ତ୍ଵେହା ସୋନା କରେ, ଯତ୍ତ କରେ ଅପୁ ସମାନ ॥"

ପାଦ  
ସମ୍ଭାବ  
କାରୀ  
ପାପର  
ପାଣି  
ବତ)  
ସମାଧି  
ସାର,  
କାରୀ  
ଲେକ୍ୟ  
ନାର୍ଣ-  
ତିନୀଟ  
ରାଗରୀ  
ହୁଏ ।  
ପଠାଣ  
ର)  
ସର୍ବ  
ପ୍ରଣତି





ପ୍ରଣୟଶୋକ ବାସ୍ନାଜି ନୟନାଭିରାଗ ଶ୍ରୀରାମ, ଲକ୍ଷ୍ମଣ  
 ଓ ସୀତାଦେବୀଙ୍କୁ ସମ୍ମୁଖରେ ଦର୍ଶନ କରି ରୁଚି ଆପୁତ  
 କଣ୍ଠରେ ଭାମ ନାମର ମହିମା ଜାର୍ଜର କରିଥିଲେ । —

“ଭାମ ବୃନ୍ଦାମ ମହିମା ଦର୍ଶିତେ କେନ ବା କଥମ୍ ।  
 ଯତ ପୁରା ବାଦ୍ୟ- ଭାମ, ବୁଦ୍ଧି କ୍ଷମ ବାଦ୍ୟାନ ॥

ଅହ- ତେ ଭାମନାମାଏ ପୁରାବାଦୀ ଦୁଃଖୋଲବମ୍ । —  
 ଅଦ୍ୟ ସାକ୍ଷାତ୍ ପପଣ୍ୟାମି ସସୀତ- ଲକ୍ଷ୍ମଣେନ ଚ ।  
 ଭାମ- ଭାଦୀବ ପଞ୍ଚାକ୍ଷ- ବା- ମୁକ୍ତୋ ନାଚ୍ଚ ସ-ଶୟ ॥”  
 ( ଅଧ୍ୟାୟ- ଭାମାୟଣ, ଅଯୋଧ୍ୟାକାଣ୍ଡ )

ହେ ବକୁଣା ବକୁଣାକୟ ଶ୍ରୀରାମ ! ଯେଉଁ ପରମ  
 ପବିତ୍ର ଋଷିମୁନି ସେବିତ ନାମାବଳୀକୁ କପଳି ମୁଁ କୁଣ୍ଠାତ  
 ବନାବରକୁ ବୁଦ୍ଧି ବାସ୍ନାଜି ବୃଦ୍ଧେ ଅଭିନୟିତ, ଗୌରବ  
 ମଣ୍ଡିତ ଏବଂ ଭାଜାବସେଚନ ଶ୍ରୀରାମ, ଲକ୍ଷ୍ମଣ ଓ ସୀତା  
 ଦେବୀଙ୍କ ଦେବ ଦୁର୍ଭର ଦର୍ଶନର ଅଧିକାରୀ, ଲକ୍ଷ୍ମ ତ୍ରିଲୋକ-  
 ପାବନ ନାମାମୂତର ମହିମା, ଅନବଦ୍ୟ ପ୍ରଶସ୍ତି ଗାନ କରିବାକୁ  
 କିଏ ସକ୍ଷମ ହେବ ? ଦାନାର୍ଣ ନାଶନ ପ୍ରଭୋ !  
 ସଦେହାତୀତ ଭାବେ ଅଧୁନା ମୁଁ ଜୀବନ୍ତୁ । ଏକଦା  
 ଶ୍ରୀହରିଙ୍କ ତ୍ରିଲୋକପାବନ ନାମ ପୁରାବରୁ ଗାଳକୂମାର  
 ପ୍ରହାରକ ନିବନ୍ଧରେ ଦାନବରାଜା ହିରଣ୍ୟକଶିପୁଙ୍କ ଶତ  
 ନିର୍ଯ୍ୟାତନା ଭର୍ତ୍ସିତ ହୋଇଥିଲ । ଲେଲିହାର୍ ଅଗ୍ନିଶିଖା  
 କୁମାରକୁ ସର୍ଣ କରି ପାରିନଥିଲ । ଅକୃତୋଭୟ ପ୍ରହାର  
 କରିଥିଲେ “ହେ ପିତା ! ଶ୍ରୀରାମ ନାମ — କପଳୀରୀ ସର୍ବଦା  
 ଭୟ ରହିବ । ଭାମନାମ ଅଧିକୌତିକ, ଅଧିଦୈବିକ  
 ଓ ଅଧ୍ୟାତ୍ମିକାତି ତ୍ରିତାପ ନାଶନୀରୀ ମହାରାୟଣ ।  
 ଏପରି ବସାୟନ ସେବନଦ୍ୱାରା ତାପଗୁଣ ହେବ ବା ନିପରି ?  
 ଲେଲିହାର ଅର୍ଦ୍ଧଶିଖା ମଧ୍ୟ ଲକ୍ଷ୍ମଣା ହରାଇ ସୁଭୟ ଶୀତଳ ।

ଭାମ ନାମ କପତା- ବୃତୋଭୟ-  
 ବର୍ଷ ତାପଶମ ନୈକ ଲେଷକ- ।  
 ପଞ୍ଚ ତାତ ମମ ଭାତ୍ ସନିଧୌ,  
 ପାବକୋପି ସର୍ବିଦାୟକୋଧନା ॥”  
 (ଅନର୍ଥ ଭାବତ୍ )

ଏବଂ ଲକ୍ଷ୍ମଣ ସତ୍ୟ, ତ୍ରେତୟା ସୁଖର କଥା । କଳିଯୁଗରେ  
 ମଧ୍ୟ ଏତାଦୃଶ ଦୁଃଖ ପର୍ଯ୍ୟାପ । ବକୁଣା ବକୁଣାକୟ  
 ଶ୍ରୀହରିଙ୍କ ନିବନ୍ଧର ପୁଣ୍ୟାବଳୀର ପାଇଁ ମଧ୍ୟମା ହରିଦାସ  
 ଅନଳ ପ୍ରୀତୀସୁରଣୀୟ । ଠାକୁର ହରିଦାସଙ୍କ ମହାପ୍ରସାଣ  
 ଏକ ଅପୂର୍ବ ଉଦ୍ଦେଶ୍ୟମୟ ଭାଜା ବିଦାସ ଓ ପ୍ରେମାବତାର  
 ଶ୍ରୀରାମଙ୍କ ଗୌର ସୁରଭର ଅପୂର୍ବତ ଲକ୍ଷ୍ମ ବାଦ୍ୟର  
 ବରମ ନିବନ୍ଧନ । କରମୁକ୍ତ ଗୌରହରିଙ୍କ ‘ହରିନାମ’  
 ଯଦ୍ଦେ ଅନୋପର୍ଣ୍ଣ କରିଦାହି ଏକ ମହାମାଳ୍ୟ ବିକାଟିକ ଲକ୍ଷ୍ୟ ।

ଗୌମ ବିକୃଷ୍ଣ ଶ୍ରୀକ୍ଷେତ୍ରରେ (ବିକ ବକୁଳ) ଅବସ୍ଥା  
 କାରରେ ଶ୍ରୀଚୈତନ୍ୟ ମହାପ୍ରଭୁ ଠାକୁର ହରିଦାସଙ୍କ ପା  
 ନିତ୍ୟପ୍ରତି ଅନ ମହାପ୍ରସାଦର ପ୍ରବନ୍ଧ କରିଥିଲେ । ଦ୍ୱିପ୍ରସ  
 ସମୟ । ମହାପ୍ରଭୁଙ୍କ ସେବକ ଗୋବିନ୍ଦ ଠାକୁରଙ୍କ ପା  
 ମହାପ୍ରସାଦ ନେଇ ପହଞ୍ଚିଲେ । ଠାକୁରଙ୍କୁ ବିଶ୍ୱାସ  
 ଶୋଭିତୀରାଜ ଦେଖି ବିସ୍ମିତ ହେଲେ । ସୁସ୍ଥାବସ୍ଥା  
 ମଧ୍ୟ ଅକ୍ଷୁଣ୍ଣ ଅଧରପୂର୍ବରେ କ୍ଷତି ରହିଥାଏ ଶ୍ରୀହରି  
 ମଧୁରାତି ମଧୁର ନାମାବଳୀ ! ଠାକୁରଙ୍କୁ ଜାଗ୍ରତ କ  
 ଗୋବିନ୍ଦ ଦାସ ବିନମ୍ନ ସ୍ୱରରେ ପଞ୍ଜରିଲେ “ଠାକୁର  
 ଆଜି କ’ଣ ଶୋଭ ପଡ଼ିଛି ? ଶରୀର ଅପୁସ୍ତ ଅଛି କି

ହରିଦାସ କହିଲେ “ଗୋବିନ୍ଦ ! ଶରୀର ତ ଦେଖି ପ  
 ଅଛି କିନ୍ତୁ ମନ ଅସୁସ୍ଥ, ଅଛିର । ପୂର୍ବବତ୍ ଶ୍ରୀହରିଙ୍କ ନା  
 କପର ସଂଖ୍ୟା (ପ୍ରତ୍ୟହ୍ନ ମା ଲକ୍ଷ) ପୁରା ହୋଇନି । ତେ  
 ମହାପ୍ରସାଦ ସେବନ ପାଇଁ ଅନଧିକାରୀ ।” ଠାକୁ  
 ଗୋବିନ୍ଦ ହସ୍ତରୁ ମହାପ୍ରସାଦ ଆଣି ମସ୍ତକରେ ଲଗାଇଲେ  
 ନୀଳାଚଳତ୍ରୟ ଉଦ୍ଦେଶ୍ୟରେ ପ୍ରଣାମ ଜଣାଇ ସେହି  
 କଶିକାଏ ମାତ୍ର ଗ୍ରହଣ କଲେ । ଗୋବିନ୍ଦ ସାଶୁଲେଚନ  
 ପ୍ରତ୍ୟାବର୍ତ୍ତନ କରି ମହାପ୍ରଭୁଙ୍କୁ ସମସ୍ତ ଜଣାଇଲେ । ବିଶ୍ୱ  
 ଦେଖାଗଲେ ଗୌରସୁନ୍ଦର । ବାନଞ୍ଚା କଳ୍ପତରୁ ଶ୍ରୀମ  
 ମହାପ୍ରଭୁ ପ୍ରତିନିତ୍ୟ ସାଗର ସ୍ନାନପରେ ଶ୍ରୀଜଗନ୍ନାଥ  
 ମଙ୍ଗଳ ଆକଟି ଦର୍ଶନ କରି ଠାକୁରଙ୍କୁ ଦର୍ଶନ ଦେବା ପ  
 ଆଶ୍ରମକୁ ଗୁଲି ଆସନ୍ତି । ଦୈନିକାବତାର ହରିଦାସ ନିଜ  
 ଅଦ୍ୱପୁଣ୍ୟ ଲାଜି ନୀଳାଦ୍ରୀନାଥଙ୍କ ଦର୍ଶନପାଇଁ ଶ୍ରୀମଦି  
 ଆସନ୍ତି ନାହିଁ । ‘ବିକ ବକୁଳ’ ଆଶ୍ରମରୁ ଶ୍ରୀମଦିର ଚ  
 ଦର୍ଶନକରି ଓ ପ୍ରାଣ ଗୌରକୁ ହୃଦୟରେ ଧାରଣ କରି ଗ  
 ମହାମନ୍ତ ସାଧନ କରନ୍ତି । ରାଧାରାବ ବିରାବିତ କେ  
 ସୁନ୍ଦର ପ୍ରତ୍ୟହ୍ନ ମଙ୍ଗଳଆକଟି ସମୟରେ ନିକୃଷ୍ଟ ବିନାପ  
 ନାଗରେତ୍ରମଣି ସୁସଜିତ ନଟନାଗର ପ୍ରାଣନାଥ ଖ୍ୟାମସ୍ତ  
 (ଶ୍ରୀକରମାଥକ୍) ଦର୍ଶନ କରି ବିମୁଗ୍ଧା ମନର ସମ୍ବୋଧନ  
 ଅଭିଭୂତ ଗୌରଭିଶୋରଙ୍କ ପ୍ରତ୍ୟେକ ଅଙ୍ଗ ପ୍ରତ୍ୟଙ୍ଗ  
 ପ୍ରତି ଲଠେ । ଲକ୍ଷ ସୌନ୍ଦର୍ଯ୍ୟମୟ ରୂପମାଧୁରୀର ପ୍ରତିପ  
 ପାଇଁ ଅବଲୀବାଳମେ ହୁଟି ଅସନ୍ତି ଠାକୁର ମଙ୍ଗଳ  
 ନିବନ୍ଧକ । ତାଙ୍କ ଦେବ ଦୁର୍ଭର ଅମ୍ଭାନ ଅପରମ ଶ୍ରୀ  
 ମହାପ୍ରଭୁଙ୍କ ପ୍ରଧାନ ସାଧନ କ୍ଷେତ୍ର । ଏକଦା ଶେ  
 ସୁନ୍ଦରାଭଣ, ବ୍ରତେତ୍ରନନ୍ଦନ ଶ୍ରୀକୃଷ୍ଣଙ୍କ ନାମ ସଂକୀର୍ତ୍ତନ  
 ଦୁଃଖାନୁ ଜିଶୋରୀ କୃଷ୍ଣପ୍ରାଣା ଶ୍ରୀମତୀଙ୍କୁ ଉନ୍ମୋଚିତ  
 ରଖିଥିଲେ । ଲକ୍ଷ ନିକୃଷ୍ଣ ଭାବାମାଧୁରୀ ସମ୍ପର୍କ  
 କରନ୍ତି ଶ୍ରୀମନ୍ ମହାପ୍ରଭୁ ହରିଦାସଙ୍କ ନାମ ସଂକୀର୍ତ୍ତ  
 ଶ୍ରବଣରେ ।

ଗୋବିନ୍ଦଦାସଠାରୁ ମହାପ୍ରଭୁ ସମସ୍ତ ଅବସତ  
 ସର୍ବନିପରି ଅତିମଧ୍ୟ ଶ୍ରୀକରମାଥକ ମଙ୍ଗଳ ଅ  
 ଦର୍ଶନପରେ ହୁଟି ଆସିଛନ୍ତି ଠାକୁର ମହାଶୟଙ୍କ ନିବନ୍ଧ





ହରିଦାସ ଚଟାଣରେ ମୁତକ୍ତ ପଦ୍ମିନୀଙ୍କ ସହ ବିଭୁ ଶ୍ରୀମୁଖରେ ଅବିରତ ନାମ ସଂକୀର୍ତ୍ତନ କରି ରହିଛି । ଶ୍ରୀଚୈତନ୍ୟ ଦେବ ଭଜ ସ୍ଵରରେ ପଶୁଥିଲେ "ଠାକୁର ! ତୁମ ଶରୀର ସୁସ୍ଥ ଅଛି ତ ?"

ହରିଦାସ ବିନୟ ପୁଣି ଚଣାଳ ଶ୍ରୀଣ ସ୍ଵରରେ କହିଲେ "ମହାପୁତ୍ର ! ଶରୀର ତ ସୁସ୍ଥ ଅଛି କିନ୍ତୁ ମନ ସୁସ୍ଥନାହିଁ । ଶ୍ରୀହରିଙ୍କ ନାମ କପସଂଖ୍ୟା ପୂର୍ବକ୍ତ ପୁରଣ ହୋଇ ପାରୁନି । ଭଗବତ୍ ନିଷ୍ଠାରୁ ବିଚ୍ୟୁତ ହେବାରୁ ମନ ଚିତାଗ୍ରସ୍ତ ଅଛି ।"

ଶ୍ରୀଚୈତନ୍ୟଦେବ କହିଲେ, "ଠାକୁର ! ସିଏ ପୁରୁଷଙ୍କ ପାଇଁ ସଂଖ୍ୟାକପ ନିଷ୍ପ୍ରୟୋଜନ । ଏପରି ପରିଣତ ବୟସରେ ଯାହା ବା କରୁଛି କେବଳ ଲୋକଶିଖା ପାଇଁ ।"

ଠାକୁର ଆଜି ତିନି ବାନ୍ଧିତ ପ୍ରିୟତମ ଗୌରବନ୍ଦରଙ୍ଗ ନିକଟରେ ହୃଦୟର ଗୋପନୀୟ ଅଭିଳାଷ ପ୍ରକାଶ କରିବାକୁ ଯାଇ କହିଲେ, "ମହାପୁତ୍ର ! ଆପଣଙ୍କ ପଦ୍ମରଦିନରେ ଏ ଦାନ ଅଭିଷେକର ଏକ ବିନୟ ନିବେଦନ । ଆପଣଙ୍କ ଲୀଳା ସମରଣ ପୂର୍ବରୁ ଏ ନୀତ ଅଧମକ୍ତ ସାଦର ବିଦାୟ ଦିଅନ୍ତୁ । ଅତିମ ସମୟରେ ଆପଣଙ୍କ ତ୍ରେଲୋକ୍ୟପାବନ ନୟନାଭିଳାଷ ରୂପ ମାଧୁରୀ ଦର୍ଶନ କରୁଥିବି ଓ ମୁଖରେ ସ୍ଵର୍ଗୀୟ ଶ୍ରୀକୃଷ୍ଣ ଚୈତନ୍ୟ ଦେବ ଦୁର୍ଲଭ ନାମାବଳୀ । ଏହାହିଁ ମୋର ଅତିମ ଅଭିଳାଷ ।"

ସାଶୁଲୋଚନ ଶତାନନ୍ଦନ ଦାସପାଠକ କଣ୍ଠରେ ନିବେଦନ କଲେ, "ଠାକୁର ! ତେବେ ମୋ ପୂର୍ବରୁ ଲୀଳା ସମରଣ ପାଇଁ ଇଚ୍ଛା ପ୍ରକାଶ କରୁଛ କିନ୍ତୁ ଏହା ମୋ ପକ୍ଷରେ ଏକାନ୍ତ ପ୍ରତିକୂଳ । ତୁମ ବ୍ୟତୀତ ଏ ସଂସାରରେ ମୋର ଆପଣାର କିଏ ଅଛି, କହିଲ ! ଶ୍ରୀକ୍ଷେତ୍ରରେ ଏକତ୍ର ବାସ କରୁଛି, ଏକତ୍ର କୀର୍ତ୍ତନ କରୁଛି । ତୁମେ ମୋତେ ଏକାକୀ କରି ରଖିଥିବ । ମୁଁ ନିସହାୟ ହୋଇଯିବି ଠାକୁର ! ରାଜୀବ ଲୋଚନରୁ ଅବାରିତ ଅଶ୍ରୁଧାରା ଝରିବାକୁ ସମ୍ମତ ।"

ଦୈନିକାବତାର ଠାକୁର ଅଶ୍ରୁ ଆପତ୍ତ କଣ୍ଠରେ ପ୍ରାଥମୀକଲେ "ମହାପୁତ୍ର ! ମୁଁ କାଟିରେ ଯବନ । ଚନ୍ଦ୍ରୁ ଶିଖା ସଂସାର ରହିତ । ଏସବୁ ସତ୍ତ୍ଵେ ଆପଣ ଏ ଦାନ ଅଭିଷେକ କହୁ ଅତ୍ୟାଧିକାର ଦେଇ ନିର୍ଦ୍ଦୋଷ ଆଣି ଉପଧାରଣ କରିଛନ୍ତି ସୁଖରେ । ବହୁ ସକ୍ତ ମହାତମା ଓ ଅଭିନୀତ ବ୍ରହ୍ମଦୀପାଳ ସଙ୍ଗେ ସମ୍ପାଦିତ କରିଛନ୍ତି । ଗୌର ଦୈକୃଷ୍ଣ ପୁରୁଷୋତ୍ତମରେ ବାସ କରିବାକୁ ଅକୃଷ୍ଣ ତିରରେ ଗୃହ ପ୍ରଦାନ କରିଛନ୍ତି । ରକ୍ତକୁ ସମ୍ପାଦ କରିବା କେବଳ କରୁଣାନିଧିଙ୍କ ପକ୍ଷେ ସମ୍ଭବ । ଏ ଦାନ ଅଧମର ବିନୟ ନିବେଦନ ଗ୍ରହଣ କରି ମନବାନ୍ଧିତ ଫଳ ପ୍ରଦାନ କରିଛି ମହାପୁତ୍ର !" ବିକଳ ହୃଦୟ କଲେ ଠାକୁର ହରିଦାସ ।

ଗୌରଚନ୍ଦ୍ରମା ଅତ୍ୟନ୍ତ ଶୋକାହତ ଦେଖାଗଲେ । ସଦୃଶ ସ୍ଵରରେ କହିଲେ "ଠାକୁର ! ତୁମ ଇଚ୍ଛା ବିରୁଦ୍ଧରେ

କିଛି କରିବା ପାଇଁ ମୁଁ ଏକାନ୍ତ ଅସମର୍ଥ । ତୁମ ଯେଉଁଥିରେ ଆନନ୍ଦ, ସେୟା ହୁ ହେଉ ।"

ବିଷାଦ ବ୍ୟଥିତ ମହାପୁତ୍ର ସାଣ୍ଠୁ ଲୋଚନରେ କାଶୀ ମିଶ୍ରାଦୟ (ରାଧୀକାନ୍ତ ମଠ)ଙ୍କୁ ପ୍ରତ୍ୟାବର୍ତ୍ତନ କରି ସେବକ ଗୋବିନ୍ଦଦାସଙ୍କୁ ନିର୍ଦ୍ଦେଶ ଦେଲେ "ଗୋବିନ୍ଦ ! ଅବଦାନ ମଧ୍ୟରେ ଠାକୁର ତାଙ୍କର ପଞ୍ଚଭୌତିକ ଲୀଳା ସମରଣ କରିବେ । ତାଙ୍କର ନିୟମିତ ସେବା ଶୁଣୁଣା କରୁଥିବ ।"

ପ୍ରତିନିତ୍ୟ ମହାପୁତ୍ର ହରିଦାସଙ୍କୁ ପ୍ରୀତ୍ୟଦର୍ଶନ ଦିଅନ୍ତି । ଠାକୁର ଆଜକୁ କେତେଦିନହେବ ଅନ ଜଳ ତ୍ୟାଗ କରିଛନ୍ତି । ଠାକୁରଙ୍କ ଔହିକ ଲୀଳା ସମରଣ ପ୍ରାୟ ଆସନପ୍ରାୟ । ମହାପୁତ୍ର ଅନ୍ୟାନ୍ୟ ଉତ୍ତମାନଙ୍କ ଗହଣରେ 'ସିଦ୍ଧ ବକ୍ର'ରେ ଉପହିତ ହେଲେ । ହରିଦାସଙ୍କ ଶ୍ରୀମୁଖରେ ଶ୍ରୀହରିଙ୍କ ନାମାବଳୀ ସ୍ଵର୍ଗୀୟ ରହିଥାଏ ।

ଆନନ୍ଦକର ଶ୍ରୀମନ୍ ମହାପୁତ୍ର ଦୟାଦ କଣ୍ଠରେ ପଶୁଥିଲେ "ଠାକୁର, ଭଲ ଅଛ ତ ?" "ସମସ୍ତ ଆନନ୍ଦ, ମହାପୁତ୍ର !" ଶ୍ରୀଣ ସ୍ଵରରେ ଭଗର ଦେଲେ ହରିଦାସ ।

ଠାକୁରଙ୍କ ମଞ୍ଚକରେ ମହାପୁତ୍ର ମୃଦୁ ହସ୍ତଗୁଳନା କରିବାକୁ ସମ୍ମତେ । ଆଜି ଠାକୁର ସାର୍ବଭୌମ ଉତ୍ତମାର୍ଥ, ରାୟ ରାମାନନ୍ଦ, ବକ୍ତେଶ୍ଵର ପଣ୍ଡିତ, ସ୍ଵରୂପ ଦାମୋଦର, କାଶୀଶୁର, ଗଦାଧର ପଣ୍ଡିତ ଓ ଜଗଦାନନ୍ଦାଦି ସମସ୍ତ ଅତ୍ତରଙ୍ଗ ଉତ୍ତମା ପରିବେଷିତ । ଅତିମ ସମୟ ଆସନ ପ୍ରାୟ କାଣିପାଣି ଶ୍ରୀମନ୍ ମହାପୁତ୍ର ଉତ୍ତମାଙ୍କୁ ନାମ ସଂକୀର୍ତ୍ତନ କରିବାପାଇଁ ନିର୍ଦ୍ଦେଶ ଦେଲେ । ସଂକୀର୍ତ୍ତନର କର୍ତ୍ତୃପ୍ତିୟ ଧୁନି ଶ୍ରବଣ କରି ବହୁଭକ୍ତ ସମବେତ ହେଲେ । କିଛି ସମୟ ପରେ ସଂକୀର୍ତ୍ତନ ବନ୍ଦ ହେଲା । ବାଷ୍ପ ଗତଗତ୍ କଣ୍ଠରେ ମହାତମା ହରିଦାସଙ୍କ ଚରିତାବଳି ବର୍ଣ୍ଣନା କଲେ ଶ୍ରୀମନ୍ ମହାପୁତ୍ର ।

ବର୍ଣ୍ଣନାର ବାସ୍ତବେଶର ଖୁଲ୍ଲଣା କିନ୍ତୁ ଅତ୍ୟନ୍ତ ଦମ୍ଭ ଶ୍ରୀମନ୍ ଅନତି ଦୂରରେ ଦୃଢ଼ ନାମକ ଏକ କ୍ଷୁଦ୍ରାମରେ ମୁସଲମାନ ପରିବାରରେ ଠାକୁର ହରିଦାସଙ୍କ ଆବିର୍ଭାବ । ସେ କେତେ ଦିନ ପିତୃ ଗୃହରେ ଅବସାନ କରିଥିଲେ ଓ କେଉଁ ସକ୍ତ ମହାତ୍ମାଙ୍କ ଅହେତୁକୀ କୃପା ବଦରେ ସମସ୍ତ ସାଂସାରିକ ବନ୍ଧନ ହିର କରି ଆନନ୍ଦକର ଶ୍ରୀହରିଙ୍କ ପଦ୍ମର ବିଭରେ ଅଣ୍ଡିତ ହେଲେ, ତାହାର କୌଣସି ଦୃଷ୍ଟାନ୍ତ ନାହିଁ । ଭାରତ ଉଚ୍ଚିହାସରେ ମୁସଲମାନ ରାଜାଙ୍କ ଅତ୍ୟାଗ୍ରରେ ଶତ ସହସ୍ର ହିତ ଧର୍ମାନ୍ତରିତ ହେଉଥିବା ସମୟରେ ମୁସଲମାନ ଅତ୍ୟାଗ୍ର ଉପେକାକରି ହିନ୍ଦୁମାନଙ୍କର ଅରାଧ୍ୟା ପ୍ରାଚୀନ ଅତିକ୍ରମ ପୂର୍ବକ ହିନ୍ଦୁ ସମାଜରେ କୌଣସି ମୁସଲମାନ ଅଣ୍ଡିତ ଗ୍ରହଣ କରିବା ଦୃଷ୍ଟାନ୍ତ ଅତୀତ ବିରଳ । ପ୍ରଧାନ ପରି ତୀବନର ବହୁଅଙ୍ଗ ପରୀକ୍ଷାରେ ଜର୍ଣ୍ଣାଣ ହୋଇଛନ୍ତି ହରିଦାସ । ଭଗବତ୍ ଭକ୍ତି, କୈଳଣୀ,



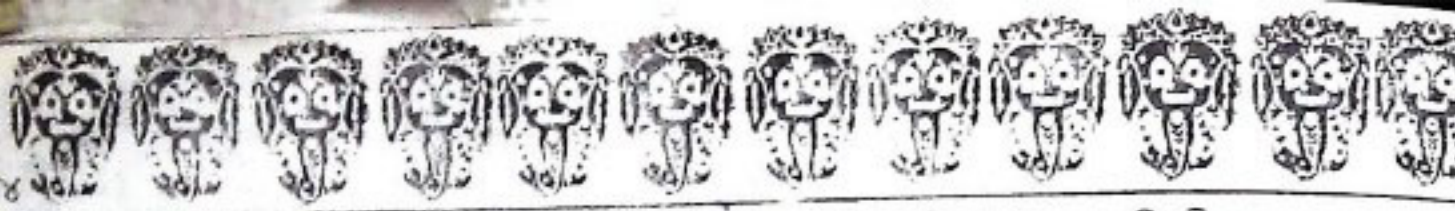

ସ୍ଵଚ୍ଛନ୍ଦ ମାଧୁର୍ଯ୍ୟ, ଚନ୍ଦ୍ରା, ସମା ଓ ଚିତ୍ରିତା ବଳରେ ସେ ପର୍ଶୁରାମ ଛାଡ଼ି ଚନ୍ଦନପୁର ଚାଲିଆସିଲେ । କଳୁଷ କାଳି ପୁରୁଷଙ୍କ ପରି ଅମରତର ଅଧିକାରୀ ହୋଇପାରିଛନ୍ତି । ପୂର୍ଣ୍ଣ କୁଖ୍ୟାତା ଶ୍ରୀମତୀ 'ହରିଦାସୀ' ନାମରେ ଆଜି ମେ ୨୫ତାଙ୍କ କଥା କେବେ ଓ ପୁରାଣ ଯୁଗର କିନ୍ତୁ ଠାକୁର ବିଦିତା, ପ୍ରାଚୀ ସୁରଣୀୟା ।

ହରିଦାସ ହେଉଛନ୍ତି, ପଞ୍ଚଦଶ ଓ ଶୋକର ଶତାବ୍ଦୀର ଏକ ଐତିହାସିକ ଚରିତ୍ର ।  
 " କାଚି ହୁଲ ସର୍ବନିରର୍ଥକ ବୁଝାଇଦେ,  
 ଜନ୍ମଭେନ ନୀତ ହରେ ପ୍ରଭୁର ଆଜ୍ଞାଦେ । "  
 (ଗ୍ରେ. ରା. ଆଦି. ୧୧)

"କୃଷ୍ଣ ନାମରେ ପାପ କ୍ଷୟ ଯେତେ ।  
 କରି ନ ପାରେ ପାପି ପାପୀ ତେତେ ॥"  
 (ଭସକଲୋକ)

ବେନା ପୋଲର ପାଧନ କାଳନର ପର୍ଶୁରାମ ପ୍ରତ୍ୟକ୍ଷ ଶ୍ରୀହରିଙ୍କ ମଧୁରାତି ମଧୁର ଚିନି ଭକ୍ତ ନାମ ବପରେ ମୁଖଭିତ ହେଉଥାଏ । ସ-କାର୍ଣନ ପ୍ରେମ ବିହରେ ନିମଗ୍ନ ରହି ଠାକୁର ଶୁଧାଚୁଷ୍ମା ଭୁବି ଯାଇଥିଲେ । ମହାତ୍ମାଙ୍କ ଯଶ, ପରମାର୍ଥକ ଭକ୍ତେଷ ଚତୁର୍ଦ୍ଦିଗ ବ୍ୟାପିଗଲ । ବନଗ୍ରାମର ତଦାନୀତନ ଇତ୍ୟାପରାୟଣ 'ରୁମ୍ୟଧିକାରୀ ଠାକୁର ମଧ୍ୟଶୟନୀ ପପଦସ୍ୟ କରୁଦାପାର୍ଶ ଏକ ଭୂପ ସ୍ଵରଣ୍ୟ ସ-ପତ୍ନୀ ବାଗାଜନାକୁ ପ୍ରେରଣ କଲେ । ସାରା ବିବିଧ ବେଶଭୂଷଣରେ ସୁସଜ୍ଜିତା ହୋଇ ରତ୍ନସିତ ଚିତ୍ରେ ସାଧନ କାଳନର ନୈଶ ଦୈବ୍ୟ ମଧ୍ୟରେ ଧୀରେ ଧୀରେ ପଦଗଜନା କରି ଅଙ୍ଗ ସୌଷ୍ଠର ପ୍ରଦର୍ଶନ ପୂର୍ବକ ହରିଦାସଙ୍କ ନିକଟରେ ପ୍ରଣୟ ଚିନ୍ତାକର । ହରିଦାସଙ୍କ ପର୍ଯ୍ୟ ସୌବଳ ରୂପସାର ପ୍ରଣୟ ଭିକ୍ଷାରେ ଅତିକଳିତ ରହିବ । ସେ ହରିନାମାମତ ପିଞ୍ଜରେ ଅଷ୍ଟ ପହର ନିମଗ୍ନ ତା ପକ୍ଷରେ ବାଚନକାର ଅନିତ୍ୟ ସୌଦର୍ଶର ସିତି କେଉଁଟି ?

ବାସ୍ତବିକ ସାଧୁଜନଙ୍କ ସାକ୍ଷିଧ୍ୟ ତୀର୍ଥଠାରୁ ପବିତ୍ର । ତ ପର୍ଯ୍ୟନ୍ତେ ପଳ କାଳାବରେ ନିକିଆଏ ଜିନ୍ତୁ ସକ୍ଷ ମହାତ୍ମା ସମାପନର ପଳ ତତ୍କାଳୀନ ।

"ସାଧୁନା- ବର୍ଣନ- ପୁଣ୍ୟ- ତୀର୍ଥଚୁଡ଼ାନ୍ତି ସାଧବଃ ।  
 ନାକେନ ପବଦେ ତୀର୍ଥ- ସଦଃ ସାଧୁ ସମାଗମଃ ॥"

ସପ୍ତଗ୍ରାମର ଧାର୍ମିକ ଜମିଦାର ହିରଣ୍ୟ ଓ ଗୋବତ୍ସ ମନୁଦାରଙ୍କ କୁଳ ପୁରୋହିତ ପଣ୍ଡିତ ବନରାମ ଆଣ ହରିଦାସଙ୍କ ଗମବନ୍ଧୁତା ଓ ନାମ ସ-କାର୍ଣନରେ ଆପ୍ୟାସି ହୋଇ ଠାକୁର ମହାଶୟନୀ ନିମନ୍ତେ ଏକ ପର୍ଶୁରାମ ନିର୍ମ କରୁଥିଲେ । ଠାକୁର ବିବାହାତ୍ମ ହୃଦୟ ବିହାରୀ ଶ୍ରୀହରି ନାମ ସ-କାର୍ଣନ କରୁଥିଲେ ଓ ସମୟେ ସମୟେ ବନରାମ ଗୃହରେ ଭିକ୍ଷା ନିର୍ବାହ କରୁଥିଲେ ।

ଏକଦା ଠାକୁର ଆର୍ତ୍ତ୍ୟ ମହୋଦୟଙ୍କ ସଙ୍ଗେ ମନୁଦାର୍ଥ ଧର୍ମ ସଭାକୁ ଯାଇଥିଲେ । ତୁଳ ପୁରୋହିତଙ୍କ ସହ ଠାକୁର ବର୍ଣନ କରି ଉତ୍ତରୁ ନିଜର ପରମ ସୌଭାଗ୍ୟ ମନେ କଲେ ଉଭୟଙ୍କ ଚରଣାରବିନ୍ଦ ବନ୍ଦନା କରି ଧୁଲୋମଳ ଆସନ ପ୍ରଦ କଲେ । ଠାକୁର ମହାଶୟ ଶ୍ରୀମଦ୍‌ଧ୍ୟାନବତ ଓ ବହୁଲାର୍ଥ ପୁରାଣାଦି ବିବିଧ ପୁରାଣରୁ ବହୁ ଛୋକ ଆଚରି କରି ଉପ ସତସ୍ୟ ହୃଦୟ ନାମାମୃତର ମହାମ୍ୟ ବର୍ଣନ କରିଥିଲେ ।

ସୂର୍ଯ୍ୟୋଦୟ ହେଲେ ଅନ୍ଧକାର ଦୂରେଇ ଯାଏ ଏ ସ୍ଵେଳ, ପ୍ରେତ ଓ ରାକ୍ଷାସାଦିକ ଉୟ ପ୍ରଣମିତ ହୁଏ । ସ ଧର୍ମବର୍ମାଦି ମାଗଜିକ କାର୍ଯ୍ୟାନୁଷ୍ଠାନ ହୁଏ । ସେହିପରି ଶ ରାଜ୍ୟମାନ ବ୍ୟକ୍ତି ଶ୍ରୀହରିଙ୍କ ମହିମାମୟ ସୁଶାବକୀ ଯବ କାର୍ଣନ କରେ, ତା ହୃଦୟରୁ ପାପରୂପକ ଅନ୍ଧକାର ଦୂ ଯାଏ । କାମକୋଷାଦି ଦସ୍ୟଗଣ ଓ ମୋହରୂପକ ସେତାଦି ଅଦ୍ୟ୍ୟ ହୋଇଯାଆନ୍ତି । ନାମ ସ-କାର୍ଣନ ଓ ହୃଦୟରେ କୃଷ୍ଣ ପ୍ରେମ ପ୍ରାପ୍ତି ରୂପକ ମାଗଜିକ କାର୍ଯ୍ୟାନ୍ ହୋଇଥାଏ । ପରିଣାମତଃ ସାଧକ ବା ଉଚ୍ଚ ଶିବ ବି ସେବିତ ପଦାରବିତକୁ ବର୍ଣନ କରି କୁପାର୍ଯ୍ୟ ହୁଏ ।

ମହାତ୍ମା ହାସୁ ଶୟତାନର ଅପହୃତ ପ୍ରସ୍ଵେରନରେ ପ୍ରହୁବ୍ୟ ନ ହୋଇ କହିଥିଲେ-("Get thee behind me Satan) ଶୟତାନ ତୁମେ ମୋଠାରୁ ଦୂରେଇ ଯାଅ । " କିନ୍ତୁ ମହାମା ହରି- ଦାସ ରୂପ ସ୍ଵରଣ୍ୟ ସ-ପତ୍ନୀ ବାଗାଜନାକୁ ଏହାର ନ ଦେଇ ବିନା ଭବନା ନ କରି, ଭଗବାନଙ୍କ ଅହେତୁକା କରୁଣାର ଅଧିକାରୀ କରିଦାପାର୍ଶ ସ-କର୍ତ୍ତବ୍ୟ ହେଲେ ।

ଚନ୍ଦନ ବୃକ୍ଷର ଚର୍ଚ୍ଚିତ୍ରୀଣ୍ଡ, ବିଷଧର ସର୍ପଦ୍ଵାରା ପରିକେସିତ ଜିନ୍ତୁ ସର୍ପିତ ବିଷଦ୍ଵାରା ଚନ୍ଦନ ଚିକେ ମାତ୍ର ପୁରାବିତ ହୁଏ ନାହିଁ । ଗଣିକାର ବିଷାକ କାମ ରତାଶ ପତିରାତ ହରିଦାସଙ୍କ ଅମତରୁ ନିକଟରେ ପରାଭୂତ ହେବ । ତୁପକାଦା ନିକଟ କୁଳର୍ମପାରି ନିକଟୁ ଶତ ଧିକରାର କରି ନିକିଅନ ଦୈଗାରୀ ମହାତ୍ମାଙ୍କ ଚରିଦାସଙ୍କ ପାଦପଦ୍ମରେ ପରି ଅଠୁ ଆସୁତ ବଦରେ ପ୍ରାଥୟ କର । ହରିଦାସ ରୂପସାର କାଚଗୋଷିରେ କୁରାଭୂତ ତେତେ । ଚରିଦାସଙ୍କ ଉପଦେଶ କ୍ରମେ ରୂପସା ଠାକ ପାଦାଦ ଚକ୍ଷୁ ପକାରିନା, ପତୁର ସ-ପଦ, ମଣିମୁଖା ଗୁଡିକ ନିରୁଦଧାର, ବିଦାସପୁଣ୍ଡ ବଦଳ ଉଦ୍ଘଣ, ପଦୁର୍ ପର- ଚରଣ, ନିକଟ ବୃଦ୍ଧି ବୁଦ୍ଧ ସ୍ଵ ପରିଶୋଧିତ କେଶ ସ-ସାତ, ଦଳୀ, ରେଖା, ରେଖା ଓ ପେର ପରିଦେଖ କରି ପାଧନ ଶାବନର ପର୍ଯ୍ୟବସାୟେ ଶ୍ରୀହରିଙ୍କ ମହିମାମୟ ସୁଶାବକୀରରେ ହୋଇ ଦେଇ ଚିନ୍ତୁ । ଅନ୍ଧାତ ଭକ୍ତ ଶିରୋମଣି ହରିଦାସ

ନାମେର ପରେ କୃଷ୍ଣ ପଦେ ପ୍ରେମ ଉପକେ ଆତ୍ମ ସ-ଜିକ ପର ନାମେ-ମୁଣି, ପାପମାଣ ତାମାର ଦକ୍ଷାକ ରେରେ ସୁଦୈର ପୁରାଣ । " ଶ୍ରେ ପଦ୍ୟ ପା.







କହୁଥିଲେ । ଠାକୁର ଭବ ସ୍ଵରରେ ହାତରିକ ମୁଖାନ୍ତ  
କାର୍ଯ୍ୟ କରିବା ସଙ୍ଗେ ଦଣ୍ଡଦାତାଙ୍କ ପ୍ରତି ପରମେଶ୍ଵରଙ୍କ  
ନିକଟରେ ମଙ୍ଗଳ ପ୍ରାର୍ଥନା କରିଥିଲେ ।

( ଠିକ ଏହିପରି ଦିନେ ଧର୍ମାନ୍ଧ ଧର୍ମପାତକମାନଙ୍କ ଦ୍ଵାରା  
ପ୍ରକାଶିତ ହୋଇ ନିଖୁର ରାଜକର୍ମଗୁରାଗଣ ମହାତ୍ମା ଯାଶୁକ  
ମନ୍ତ୍ରକରେ ଏକ କଣ୍ଠକ ମୁହୂତ ପିହାଇ ବହୁ ବ୍ୟଙ୍ଗ ବିଦ୍ରୁପୋକ୍ତି  
ମଧ୍ୟରେ ରାଜପଥରେ ଅତି ନିର୍ମମ ଭାବେ ବେତ୍ରାଘାତ କରି  
ଗୋଲଗୋଥା ( Golgotha ) ଅଗ୍ନିମୁଖେ ନେଇଥିଲେ ।  
ସହ ମହାତ୍ମା ଦଣ୍ଡଦାତାଙ୍କ ଅମଙ୍ଗଳ କାର୍ଯ୍ୟ ପରିବର୍ତ୍ତେ  
ମଙ୍ଗଳ ବିଧାନ ପାଇଁ ଜ୍ୟୋତିଷମୟ ଶଶ୍ଵରଙ୍କ ନିକଟରେ ପ୍ରାର୍ଥନା  
କରିଥିଲେ "Father, Father, forgive them for they  
know not what they do." କୁଶଳିତ କରିବା ସମୟରେ  
ମହାତ୍ମା ଯାଶୁକ ମନ୍ତ୍ରକୋପରୁ ବ୍ୟଙ୍ଗୋକ୍ତି ଲେଖି ହୁଇ  
ଦେଇଥିଲେ "This is Jesus, the King of the Jews"  
ମହା ପ୍ରସାଦ ସମୟରେ ସୁଗାବତାର ଚିତ୍ରକାର କରିଥିଲେ--  
"Eli, Eli, lama Sabachthani."—My God. My  
God, Why hast thou forsakee me.

ଦର୍ଶକମଣ୍ଡଳୀ ପୁରୁଣାର ଆଶ୍ରମକୁ ଆସି ଠାକୁରଙ୍କ  
ସଦର୍ଶନରେ ଆତ୍ମବିପ୍ଳବି ମତ କରୁଥିଲେ ମଧ୍ୟ ଆଶ୍ରମର  
ଏକ ବିଷୟର ସର୍ପିତ ପୂଜାର (ବିଷକ୍ରାନ୍ତା)ରେ ଅସୁସ୍ଥ  
ଅନୁଭବ କରୁଥିଲେ । କିନ୍ତୁ ନାମ ସ-କାର୍ଯ୍ୟ-ମତ  
ହରିଦାସକୁ ବିଷକ୍ରାନ୍ତା ଆହାତ କରିପାରୁନଥିଲ । ତେବେ  
ଦର୍ଶକମଣ୍ଡଳୀଙ୍କ ଦୁଃଖ ଲପତ ପାଇଁ ଠାକୁରଙ୍କ ନିର୍ଦ୍ଦେଶରେ  
ସର୍ପି ଆଶ୍ରମ ପରିତ୍ୟାଗ କରି ଗୁରୁଗର । ସମସ୍ତେ ଠାକୁରଙ୍କ  
କରୁଣା କରିବାକୁ ଲାଗିଲେ ।

ମାଧ୍ୟେବେଦୁପୁରୀ 'ଅନନ୍ତ ସ-ହିତା'ରୁ ଉଦ୍ଧାବ କରି  
ଶ୍ରୀ ଅଦୈତାଗଣି (ଶୋକମହାତ୍ମା)କୁ କଟିମିଲେ, ତୁଳସୀଦେବ  
ଶ୍ରୀକୃଷ୍ଣ ନବଦ୍ଵାପରେ ଆତ୍ମପ୍ରକାଶ କରନ୍ତେ । ଠାକୁର  
ହରିଦାସ ଓ ଶ୍ରୀ ଅଦୈତାଗଣି ଭଜନ ଶ୍ରୀମତ୍ ମହାପ୍ରଭୁଙ୍କ  
ଆବାହନରେ ଦୂର ସ-କରବନ୍ଧ ହୋଇ ପାଧ୍ୟାୟରେ ବୃତ୍ତୀ  
ହୋଇଥିଲେ ।

"ତୁମ ଜନାର ଭକ୍ତ୍ୟେ 'ଦୈତ୍ୟ' କୈଳ ଅବତାର ।  
ନାମ-ପ୍ରେମ ପ୍ରସରି କୈଳ ଭଗତ ଭକ୍ତାର ॥"  
( ଚୈ. ଚ. ଅଧ୍ୟ ୩ୟ )

ସ୍ତ୍ରୀ: ୧୪୮୭ (୧୪୦୭ ଶକାବ୍ଦ), ପାଇଗୁନ ପୁଣିମା  
ଚତୁଷ୍ଠୀ ସମୟରେ ସି-ହରାଣି ଓ ସି-ହରଗୁରେ ଶ୍ରୀ କରନାଥ  
ମିଶ୍ର ଓ ଶ୍ରୀମତୀ ଶତାମାତାଙ୍କ ଉର୍ବର ଆବିର୍ଭାବ ହେଲେ  
ରାଧାକାନ୍ତ ବିଭାବିତ ଗୌର ସୁନ୍ଦର । କାହାଣୀରେ  
ନିତ୍ୟାନନ୍ଦ ମହାପ୍ରଭୁଙ୍କ ସହ ମିଳନ ହେଉ । ଶ୍ରୀବାସ ଓ  
ଶ୍ରୀ ଚତୁଷ୍ଠୀଙ୍କ ପ୍ରାଣୀ ନବ ବଦାବନରେ ପରିଣତ ହେଉ  
ଏବ- ମହାପ୍ରଭୁ ଭକ୍ତମାନଙ୍କ ଗହଣରେ ଅପୂର୍ବ ଲାବାବିତାସ

ପ୍ରଦର୍ଶନ କଲେ । ହରିଦାସ ଠାକୁର ଏ ପର୍ଯ୍ୟନ୍ତ ନିଜ  
ଚତ ଉର୍ମିରେ ସାଧନ କରୁଥିଲେ କିନ୍ତୁ ଅଧୁନ ଅସ-ଖ୍ୟ ଭବ  
ଗହଣରେ ଅଷ୍ଟ ପ୍ରହରୀରେ ଅତିବାହିତ କଲେ ।

ଏକଦା ଭାବାବେଶରେ ଗୌରସୁନ୍ଦର ଠାକୁରଙ୍କୁ କହି  
— "ଭକ୍ତ ଦୈହିତ କଷ୍ଟ ଭଗବାନ ବନ୍ଧନ କରନ୍ତି ।  
ଦେଖ, ଦୁର୍ଭିକ୍ଷ ଯଦନ ରାଜକର୍ମଗୁରାଗଣ ତୁମକୁ ନିଜ  
ଭାବେ ଯେଉଁ ବେତ୍ରାଘାତ କରିଥିଲେ, ସେ ସମସ୍ତ  
ପୁଷ୍ପଦେଶରେ ବନ୍ଧନ କରିଛି । ହୁଏତ ମୋର ଧରାଧାମ  
ଅବତରଣ କରିବା ଦିନମ ହୋଇଥାଆନ୍ତା । କିନ୍ତୁ  
ନିର୍ଦ୍ଦାତନା ସହ୍ୟକରି ନ ପାରି ଅବିଳମ୍ବେ ଆଗମନ କରି  
ମହାପ୍ରଭୁଙ୍କ ଶ୍ରୀଅଙ୍ଗରେ ବେତ୍ରାଘାତ ଦେଖି ହରିଦାସ  
ବିଷାଦଗ୍ରସ୍ତ ହେଲେ ।

" ଯେ ବା ଗୌଣ ହିଲ ମୋର ପ୍ରକାଶ କରିତେ ।  
ଶାନ୍ତ ଆରମ୍ଭ ତୋର ଦୁଃଖ ନା ପାରେ ସହିତେ ॥"  
( ଚୈ. ରା. ମଧ୍ୟ ୧୦ମ )

ଉତ୍ତରଦ୍ଵାର ଗୌରହରିଙ୍କ ଶ୍ରୀମୁଖ ନିସ୍ଵତକ  
ଶୁଭକରଣି ଠାକୁର 'କୃଷ୍ଣ' 'କୃଷ୍ଣ' ଉତ୍ତାରଣ କରି ମୂର୍ତ୍ତି  
ହେଲେ । ହରିଦାସଙ୍କ ଉ-ନୁଶ୍ଵିତ ଶରୀରରେ  
ଦୃଢ଼ପାତ କରି ଶ୍ରୀମତ୍ ମହାପ୍ରଭୁ ସହାୟ୍ୟ ବଦନରେ କହିଲେ

" ଗଠ ଉଠ ମୋର ହରିଦାସ ।  
ମନୋରଥ ଭରି ଦେଖ ଆମାର ପ୍ରକାଶ ॥"  
( ଚୈ. ରା. ମଧ୍ୟ ୧୦ମ )

ଠାକୁର ଭକ୍ତି କାବର କଣ୍ଠରେ ପ୍ରାର୍ଥନା କଲେ —  
" ଏତାର ନନ୍ଦନ ବାପ ! କ୍ରପାକର ମୋରେ ।  
କୃତକୃର କରଣା ମୋରେ ରାଷ ରତ ପରେ ॥"  
( ଚୈ. ରା. ମଧ୍ୟ ୧୦ମ )

ଶ୍ରୀମତ୍ ମହାପ୍ରଭୁଙ୍କ ନିକଟରେ ହରିଦାସଙ୍କ ଏକ  
ବରଭିକ୍ଷା କରତେ ଅତୁଳନାୟ, ସୁଦୂର୍ଗର । କ  
ବରୁଣାବୟ ଉତ୍ତରଦ୍ଵାର ଗୌରସୁନ୍ଦର ଯେପରି, ତେ  
ଜୀବର ପିୟତମ ଭକ୍ତ ଦୈନ୍ୟାବତାର ଠାକୁର ହରିଦା  
ଶ୍ରୀମତ୍ ମହାପ୍ରଭୁଙ୍କ ମୁଖନିସ୍ଵତ ବାଣୀ "ଚଣ୍ଡାଦର୍ପି ସୁନା  
ପରୋଧିବ ସହିଷ୍ଣୁନା । ଅମାନିନା ମାନଦେନ କାରି  
ସଦାହରିଃ ॥" ର ପ୍ରମୁର୍ତ୍ତି ପ୍ରତୀକ ହେଉଛନ୍ତି  
ହରିଦାସ । ଠାକୁରଙ୍କ ଉତ୍ତର କୈଳର୍ଯ୍ୟ ଦର୍ଶନକରି  
ବଦ୍ଵବନ ଗୌରଚନ୍ଦ୍ରମା ଅସିର ହୋଇ ସ୍ଵେଦପିତ କ  
କହିଲେ —

" — ଶୁନ ଶ- ମୋର ହରିଦାସ ।  
ବିବସେକୋ - ମା ସଙ୍ଗେ କୈଳ ଯେଉ ବାପ ।







ବିକାଶକୋ ଦୁନି ଯାର ସଙ୍ଗ କହ କଥା  
 ସେ ଅବଶ୍ୟ ଆମା ପାଇବ, ନାହିଁକ ଅନ୍ୟଥା  
 ତୋମାରେ ଯେ କରେ ଶ୍ରଦ୍ଧା, ସେ କରେ ଆମାରେ ।  
 ନିରନ୍ତର ଆଜି ଆମି ତୋମାର ଶରୀରେ ॥”  
 ( ଚି. ଗା. ମଧ୍ୟ ୧୦ମ )

ସମସ୍ତେ ଉତ୍ତମତା କରୁଥିବା କଲେ । ଉତ୍ତରାଧିକାରୀ  
 ଗୌରବପୂର୍ଣ୍ଣ କମଳ ନୟନ ଅଶ୍ରୁଧିର ହେଉ । ମହାପୁରୁଷ  
 ଅପାର କରୁଣାରେ ଅଧାର ଦୋର ଠାକୁର ମହାଶୟ କ୍ୟାହୁର  
 ହୁଏନି କଲେ ।

ଶ୍ରୀମନ୍ ମହାପୁରୁଷ ସୁରାଧର୍ମ ନାମ ସଂକୀର୍ତ୍ତନ ପ୍ରସ୍ତୁତ  
 ନାମାର ପଧାନ ସହାୟକ ଠାକୁର ହରିଦାସ ଓ ପ୍ରେମଦାତା  
 ନିତ୍ୟାନନ୍ଦ । ଏଥିପୁରୁଷ ଠାକୁରଙ୍କ ସହଯୋଗୀ ଥିଲେ  
 ଶ୍ରୀଅଦ୍ୱୈତାତ୍ମୀ । ହରିଦାସ ଓ ନିତ୍ୟାନନ୍ଦଙ୍କ ଉପରେ  
 ତାମ ପ୍ରସ୍ତୁତ ଠାକୁର ସମର୍ପଣ କରିଥିଲେ ଶ୍ରୀମନ୍ ଗୌରବଦର ।

ମହାପୁରୁ ନିତ୍ୟାନନ୍ଦ ଓ ଠାକୁର ହରିଦାସ ଗୁରୁତ୍ୟାଗୀ  
 ବୈଷ୍ଣବର ବେଶଧାରଣ କଲେ ଓ ଉର୍ଦ୍ଧ୍ୱବାହୁ ହୋଇ ନଦୀୟାର  
 ପ୍ରତି ଦ୍ୱାର ଦେଶରେ ହରିପ୍ରେମରେ ଉଦ୍‌ବୁଦ୍ଧ ହୋଇ ପ୍ରେମ-  
 ନନ୍ଦେ ନାମ ସଂକୀର୍ତ୍ତନ କଲେ । ନଦୀୟାର ସାଧାରଣ  
 ବନମାନବଠାରୁ ଆଗମ କରି ଦୁର୍ଗୁରୁ ଜଗନ୍ନାଥ ମଧ୍ୟ  
 ଭକ୍ତ ସହ ମହାତ୍ମାଙ୍କ ସଂକ୍ଷରେ ଆସି ବୈଷ୍ଣବ ଶିଖୋମଣି  
 ରୂପେ ମାନ୍ୟତାଜନ କରିଥିଲେ ।

ସନ୍ଧ୍ୟାସ ଗ୍ରହଣପରେ ଶ୍ରୀମନ୍ ମହାପୁରୁ ନବଦ୍ୱୀପ  
 ପରିତ୍ୟାଗ କଲେ । ମହାପୁରୁଙ୍କ ନାମାଚର ଯାତ୍ରା ସତ୍ୟ  
 କରି ସାଂସାରିକ ବନ୍ଧନ ବିମୁକ୍ତ ବିଚିତ୍ରାଗା ସନ୍ଧ୍ୟାସୀ ହରିଦାସ  
 ମନରେଦୀ ଅର୍ଗନାଦ କଲେ, ସେପରି କାଷ ପାଶାଣ ଦୁର୍ଗାଧିକାରୀ  
 ହୋଇଯିବ । ମହାପୁରୁ ଠାକୁରଙ୍କୁ ଆଶ୍ୱାସନା ପ୍ରଦାନ କରି  
 ଯାତ୍ରା କଲେ ଗୌମ ବୈକୁଣ୍ଠ ଶ୍ରୀକ୍ଷେତ୍ରାକ୍ରମଣେ ।

ଦାସିଶାନ୍ତ ପର୍ଯ୍ୟନ୍ତପରେ ଶ୍ରୀମନ୍ ମହାପୁରୁ ନାମାଚର  
 ପ୍ରତ୍ୟାବର୍ତ୍ତନ କଲେ । ନବଦ୍ୱୀପର ବହୁ ଭକ୍ତ ବୁଦ୍ଧକ ସହିତ  
 ଶ୍ରୀକ୍ଷେତ୍ର ଅଭିମୁଖରେ ଯାତ୍ରା କଲେ ଠାକୁର । ହରିଦାସ ଯଦନ  
 ହୋଇଥିବାରୁ ଶ୍ରୀକ୍ଷେତ୍ରରେ ପ୍ରବେଶ ନିକଟି ଅନତି ଦୂରରେ ଶ୍ରୀମନ୍  
 ମହାପୁରୁଙ୍କ ଶ୍ରୀଚରଣ ସୁରଣ କରି ଉଦାର କଣ୍ଠରେ ଶ୍ରୀ  
 ହରିକ ନାମ ସଂକୀର୍ତ୍ତନ କଲେ । ଅନ୍ୟାନ୍ୟ ଉତ୍ତମାନଙ୍କଠାରୁ  
 ଅବଗତ ହୋଇ ମହାପୁରୁ ପଦ୍ମପତ୍ରେ ହରିଦାସଙ୍କ ନିକଟକୁ  
 ଯାତ୍ରା କଲେ । ହରିଦାସ ସାକ୍ଷାତ ପ୍ରଣିପାତ କଲେ  
 ଶ୍ରୀ ବୈଷ୍ଣବଦେବଙ୍କ ପାଦପଦ୍ମରେ । ଉଭୟ ପୁରୁ ଓ ଉତ୍ତ  
 ପ୍ରେମାବେଶରେ ଅଶ୍ରୁପାତ କଲେ । ଶ୍ରୀମନ୍ ମହାପୁରୁଜାବା-  
 ଦେଶରେ ପ୍ରେମାଭିଜ୍ଞାନ ପ୍ରଦାନ କଲେ ଠାକୁର ହରିଦାସଙ୍କୁ ।  
 ହରିଦାସ ମହାପୁରୁଙ୍କ ବିନୀତ ପ୍ରାର୍ଥନା କଲେ “ମହାପୁରୁ”

ମୁଁ ଦୀନ, ଅଭିନ ଓ ପଦ୍ୟ ସମୃତ । ଏ ପାପ ନିକାର ସର୍ଣ୍ଣ  
 କରି ଲକ୍ଷ୍ୟ ବିଅନୁ ନାହିଁ । “ଦୟାବତାର ଗୌରବତୁମା  
 ପୁନର୍ବାର ଗାଦ ପ୍ରେମାଭିଜ୍ଞାନ ପ୍ରଦାନ କରି କହିଲେ—ତୁମକୁ  
 ସର୍ଣ୍ଣ କରି ଆଜି ମୁଁ ପଢ଼ିବୁ ହେଲି । ତୁମର ପଢ଼ିବୁ ଧର୍ମନିଷ୍ଠା  
 ମୋ ପକ୍ଷରେ ସୁଦୁର୍ଲଭ ।

“ତୋମା ସର୍ଣ୍ଣ ପଢ଼ିବୁ ହେବେ ।  
 ତୋମାର ପଢ଼ିବୁ ଧର୍ମ ନାହିଁକି ଆମାତେ ॥”  
 ( ଚି. ଚ. ମଧ୍ୟ ୧୧ଶ )

କରୁଣା ପନ ବିସ୍ତୃତ ଗୌରବତୁମାଙ୍କ ନିର୍ଦ୍ଦେଶରେ ଠାକୁର  
 ହରିଦାସ କାଶୀ ନିଶ୍ଚଳ ପୁଷ୍ପ ବାଟିକା ‘ସିଦ୍ଧ ବଦନ’ ରେ ରହି  
 ପ୍ରତ୍ୟହ ଶ୍ରୀମଦ୍‌ବିର ନାଳକକୁ ଓ ତ୍ରେଲୋକ୍ୟ ମୋହିନୀ ପ୍ରତିତ  
 ପାବନ ପଦାକାନ୍ତ ଦର୍ଶନ କରି କୁନ୍ଦାର୍ଥ ଚେତାଥିଲେ । ଶ୍ରୀମନ୍  
 ଗୌରବତୁମା ପ୍ରତ୍ୟହ ଠାକୁରଙ୍କ ପାଇଁ ମହାପୁରୁଷାଦାନୁ ଗୌରବ  
 ଦାସକ ହସ୍ତରେ ପଠାଇ ଦେଉଥିଲେ ।

ଶ୍ରୀମନ୍ ମହାପୁରୁ ଅଶ୍ରୁ ଆପତ୍ତ କଣ୍ଠରେ ଉତ୍ତମତା  
 ଉଦ୍‌ଘୋଷରେ କହିଲେ “ହରିଦାସଙ୍କ ଉତ୍ତମତା ଓ ଉତ୍ତରତ  
 ନିଷ୍ଠା ସହସ୍ର ମୁଖଧାରୀ ଶେଷନାର ମଧ୍ୟ ଅନିଚ କୋଟି ବର୍ଷ  
 ପର୍ଯ୍ୟନ୍ତ ବର୍ଣ୍ଣନା କରିବାକୁ ଅସମର୍ଥ । ଠାକୁରଙ୍କ ବୈଷ୍ଣବ  
 ସୁରଣ ସହିଷ୍ଣୁତା, ଔଦାର୍ଯ୍ୟ ଓ ଉତ୍ତରତ୍ୱ ନିଷ୍ଠା ସମସ୍ତଙ୍କ  
 ଅନୁକରଣୀୟ” ।

ଉତ୍ତରକୁ ମନପ୍ରାପ୍ତ ଦେଉ ପ୍ରେମକର ଓ ନିରନ୍ତର ରୁଣା-  
 କୀର୍ତ୍ତନ କରି—ଏହାହିଁ ଥିବ ମହାପୁରୁଷଙ୍କ ତାବନର ଅଦର୍ଶ ।  
 “Love the Lord your God with all your heart,  
 with all your soul and with all your mind. This  
 is the greatest and the most important command-  
 ment.”  
 (Luke 10 25-28)

ଶ୍ରୀକ୍ଷେତ୍ରମ୍ୟ ମହାପୁରୁଙ୍କ ଶ୍ରୀମୁଖକୁ ଠାକୁର ହରିଦାସଙ୍କ  
 ଦିବ୍ୟ ଜୀବନ ଚିତ୍ତ ଶ୍ରଦ୍ଧା କରି ସମସ୍ତେ ଉତ୍ତମତା କର୍ତ୍ତା  
 କର୍ତ୍ତା ହେଲେ ଓ ଠାକୁରଙ୍କ ପରମ ପାବନ ପଦଧିକ ମସ୍ତକରେ  
 ଧାରଣ କଲେ ।

ଅତିମ ସମୟ ସମ୍ବେଦ ଆସିବ । ତୁଚ୍ଚିତ ନୟନରେ  
 ସହ ମହାମା ତାହି ରହିଲେ ଗୌର ପୁରୁରଙ୍କ କୋଟି କରପୂର୍ଣ୍ଣିତ  
 ତ୍ରେଲୋକ୍ୟପାବନ ଶ୍ରୀମୁଖ ରହମାକୁ । ନେତ୍ର ସୁରକ  
 ପ୍ରେମାଶ୍ରୁପାବିତ ଓ ଅରୁଣ ଅଧରପୁଷ୍ପରେ କରୁଣା ବହୁଣାକୟ  
 ଶ୍ରୀହରିକ ପଢ଼ିବୁ ନାମାବଳୀ । ତାହି ତାହି ମୁହୂର୍ତ୍ତକ ମଧ୍ୟରେ  
 ଠାକୁରଙ୍କ ଅମରତ୍ୱା ମର ଶରୀର ତ୍ୟାଗକରି ଶ୍ରୀମନ୍  
 ମହାପୁରୁଙ୍କ ଦିବ୍ୟ ବିନ୍ଦୁ ଶରୀରରେ ନାନ ହୋଇଗଲା ।

“ ତୁ ପଢ଼ ହେଲେ ଗୋଟିକ ଅସର  
 ଭାଷଣ ମଧୁର ଭାଷା

କ  
 କେ  
 ଏର  
 ମନ  
 ମୋ  
 କେ  
 ତୁମ  
 ।  
 ବି  
 ଶା  
 ଗତ  
 ଶୁର  
 କେ—  
 )  
 ଧରଣ  
 କୁଣୀ  
 ସପରି  
 ଯାସ ।  
 ଦେନ  
 ନିମାୟ  
 ଠାକୁର  
 ରତ୍ତ  
 ଶରେ

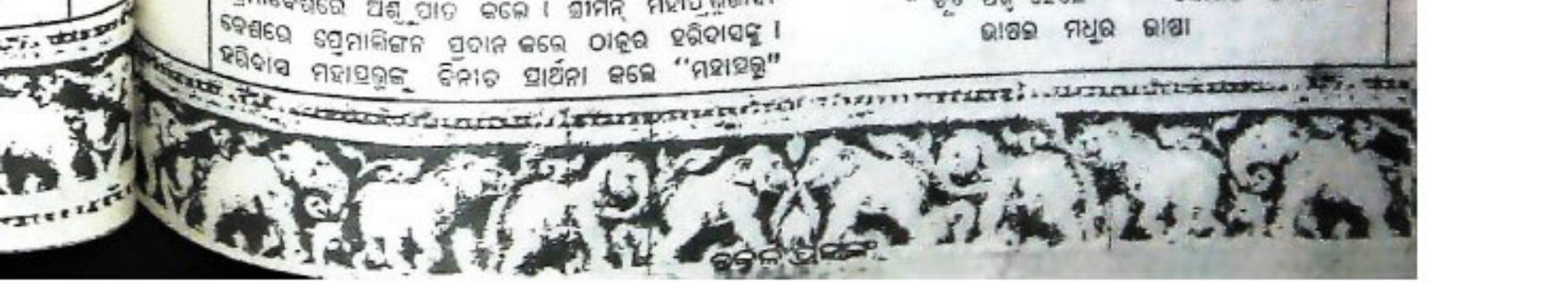



ପୁଣ୍ୟ ପଦ୍ମ ହେଲେ ପରାଣ ଦେବତା  
ପୁରଣ କରନ୍ତି ଆଶା । (ଗଙ୍ଗାଧର)

ଦା-ଦାରିକ ବିଷୟ ପୁଣ୍ୟ ବ-ଚିତ ଅକ୍ଷିପ୍ତନ ଯଦନ ହରିଦାସ  
ଅତି ଶ୍ରୀମନ୍ ମହାପ୍ରଭୁଙ୍କ ବିଦ୍ୟାବିଦ୍ୟ ଶ୍ରୀଅଙ୍ଗରେ ରୀନ  
ହୋଇ ପରମ ପଦର ଅଧିକାରୀ ହେଲେ ।

"No one can be a slave of two masters; he will  
hate one and love the other; he will be loyal to  
one and despise the other. You can not servn  
both God and Money." (Mathew-6)

ଶ୍ରୀମନ୍ ମହାପ୍ରଭୁ ପୁଣ୍ୟଶ୍ଳୋକ ହରିଦାସଙ୍କ ପ୍ରାଣନୀନ  
କଲେବରକୁ ହସ୍ତରେ ଉତ୍ତୋକନ କରି ଉଦ୍‌ଘୁ ନୃତ୍ୟ କଲେ ।  
ରାଜୀବ ଲୋଚନରୁ ଅଶ୍ରୁର ପଲ୍ଲବୁ ଛୁଟି ଚାଲିଥାଏ । ଶ୍ରୀ  
କରୁଣାଅଙ୍କ ଶ୍ରୀଅ-ର ରଗି ଦଶାବତାର ପାଟରେ ଠାକୁରଙ୍କ  
ଶରୀରକୁ ଅବତ୍ତ କରି ବିମାନରେ ବସାଇ ବିଆଗଲ ।  
ନରି ଧ୍ୱନିରେ ଗଗନ ମଣ୍ଡଳ ମୁଖରିତ ହେଲ । ଉତ୍ତରଣ  
ଠାକୁରଙ୍କ ବିମାନକୁ ସହରେ ଧାରଣକରି ଚାଲିଥାଆନ୍ତି ।  
ଶୋକ, କରତାନ, ମୁଦଙ୍ଗ, ଝାଞ୍ଜ ଓ ଘଞ୍ଜ ଧ୍ୱନିରେ ଗଗନ  
ପଦନ ମୁଖରିତ ହେଉଥାଏ । ବିମାନ ସମ୍ମୁଖରେ ପାଣ୍ଡୁ  
ଲୋଚନ ଶ୍ରୀମନ୍ ଗୌରଚନ୍ଦ୍ରମା ଉଦ୍‌ଘ ନୃତ୍ୟ କରି ଚାଲିଥାଆନ୍ତି ।  
ପୁଣ୍ୟତୋୟା ମହୋଦଧିରେ ଠାକୁରଙ୍କ ପାଦର ଶରୀରକୁ ସ୍ନାନ  
କରାଇ ମହାପ୍ରଭୁ ବାସ୍ତବ ଉଦ୍‌ଘ କଣ୍ଠରେ କହିଲେ "ଠାକୁରଙ୍କ  
ଅଙ୍ଗ ସର୍ଷରେ ସାଗର ପବିତ୍ର ହୋଇ ଆଜି ମହାତୀର୍ଥରେ  
ପରିଣତ ହେଲ" । ଶ୍ରୀମନ୍ ମହାପ୍ରଭୁ ଠାକୁରଙ୍କ ପବିତ୍ର  
ଚରଣୋଦକ ନିଜେ ପାନ କରି ଉତ୍ତମାନଙ୍କ ମଧ୍ୟରେ ବିତରଣ  
କଲେ । ସୁହସ୍ତରେ ଅବଦିଗି ବାଲୁକାରାଶି ପ୍ରଦାନକରି  
ସାଗର ତଟ ସେକତ ଯାଗେ ଶ୍ରୀମନ୍ ମହାପ୍ରଭୁ ଚାଲିଯାଇ  
ବିଦ୍ୟ ଶରୀରକୁ ସମାଧିତ କଲେ ଓ ଶୋକ ସଞ୍ଜପତ ଧତ୍ତରପକ  
ସ-ମତ ସମାଧି ତତ୍ପାଶୁ ପ୍ରଦର୍ଶଣ କରି ଶ୍ରୀଅଧିକ ନାନାମୁକ୍ତ  
ସ-କାର୍ଯ୍ୟ କଲେ । ଉତ୍ତରଣଙ୍କ ସହ ସାମଦିନ ବି-ଦ୍ୟାରେ  
ପହଞ୍ଚି ସତର ପଦାରଣ କରି ଠାକୁରଙ୍କ ବିନୟୋସତ ପାଇଁ  
ମହାପଦାତ ରିଷା କଲେ ଶ୍ରୀମନ୍ ମହାପ୍ରଭୁ । ନାନାଦାଠି ଠାକୁର  
କରିଦାସଙ୍କ ପରଲୋକ ଗମନ ସମାଦ ପାଇ ଆଦାନକୃଷ୍ଣ  
କରିତା ଶୋକ ସଞ୍ଜପତ ହେଲେ । ଠାକୁରଙ୍କ ବିକୟୋସକରେ  
ସୁନ୍ଦ- ଶ୍ରୀମନ୍ ଗୌରସୁନ୍ଦର ମହାପ୍ରସାଦ ପରିଦେଖଣ କଲେ  
ଓ ପ୍ରସାଦ ସେବନ ପରେ ହସ୍ତ ଉନ୍ମୋଦନ କରି କହିଲେ,  
"ହରିଦାସଙ୍କ ସ-ଉତ୍ତର, ଦର୍ଶନ, ପଦୋଦକ ସେବନ ଓ  
ବିକୟୋସକ ଉକ୍ତ ପଣକୁ ଧନ୍ୟ କରିଛି । ସେମାନେ ପରମ  
କାହୁଣ୍ଡିକ ଶ୍ରୀମନ୍ ବ୍ରହ୍ମଚରଣଙ୍କ ନୁପାଧିକାରୀ ।"

"ଏ ମନ୍ ! ତି କରେ ବରନ୍ ଦୁର  
ସେ ହୁଲେ ସେ ହୁଲେ କନମ ସରଳ  
ଦେବନ ଉଚିତି ମୁର

ଦେଖନା କେମନ୍ ସାଧନ କରିଲ,  
ଗୋକୁଲେ ଗୋପେର ନାରୀ  
କାଟି କୁଲଚାରେ ତଦେକି କରିଲ  
ସେ ହରି ସେ ଭକେ ତାରି

(ପ୍ରେମ)

"The stone wich the builders rejected,  
The same is become the head of the Corner"

ପୁଣ୍ୟଧର୍ମ ନାମ ସ-କାର୍ଯ୍ୟ ଓ ପ୍ରେମ ଦାନ  
କର୍ଣ୍ଣଧାର ଶ୍ରୀମନ୍ ମହାପ୍ରଭୁ ଏବ- ଭକ୍ତ ଦେବଦୁର୍ଲ୍ଲଭ  
ଲାଳାର ପ୍ରଧାନ ସହାୟକ ତଥା ଅନ୍ୟତମ କଳାକାର ପୁଣ୍ୟ  
ଠାକୁର ହରିଦାସ । ଠାକୁରଙ୍କ ତ୍ରେ-ଲୋକ୍ୟ ପାଦନ  
ଥିଲ ଶ୍ରୀମନ୍ ମହାପ୍ରଭୁଙ୍କ ପ୍ରଧାନ ସାଧନ କ୍ଷେତ୍ର ।  
ଗୁଣାବର ପ୍ରେମାବତାର ଶ୍ରୀଗୌରାଙ୍ଗ ମହାପ୍ରଭୁ  
ମହାଶୟକ ପ୍ରତି ଅତିକ୍ରମାୟ ଉକ୍ତ ବାସନ୍ତ୍ୟର ଚରମ  
ପ୍ରତିପାଦନ କରିଛନ୍ତି । ହରିଦାସ ପୁଷ୍ପଦେଶରେ ଯ  
ଦେତ୍ରାଘାତ ନିଜ ପୁଷ୍ପରେ ବହନ କରି ଉକ୍ତ ରାଜ୍ୟରେ  
ସୃଷ୍ଟି କରିଛନ୍ତି ଉତ୍ତରୀନ ଗୌରସୁନ୍ଦର । ହରିଦାସଙ୍କ  
ଅରିନାଷ ପୁରଣ କରିବା ସଙ୍ଗେ ସଙ୍ଗେ ନାମ ସ-କାର୍ଯ୍ୟ  
ଉକ୍ତ ମଣ୍ଡଳୀ ମଧ୍ୟରେ ଠାକୁରଙ୍କୁ ବିମାନରେ ବସାଇ  
ଉଦ୍‌ଘ ନୃତ୍ୟ କରିଛନ୍ତି ଶ୍ରୀମନ୍ ମହାପ୍ରଭୁ ଏବ- ପୁଣ୍ୟ  
ମହୋଦଧିରେ ସ୍ନାନ କରାଇ ସୁହସ୍ତେ ବାଲୁକା ପ୍ରଦାନ  
ସମାଧି ଉତ୍ତରୀ କରିଛନ୍ତି ଉତ୍ତରୀଗଣ ବିଗ୍ରହ । ଶ୍ରୀ ମ  
ସୁଅକ୍ଷକ ପ୍ରସାରଣ କରି ମହାପ୍ରସାଦ ଚିନ୍ତା ପୂର୍ବକ  
ମେଦା ସ-ପାଦନ କରିଛନ୍ତି ବିଶ୍ୱମ୍ଭର ଗୌରସୁନ୍ଦର ।  
ଉତ୍ତରୀନଙ୍କ ମନୁଷ୍ୟ ରମ ବାନଲ୍ୟର ଚରମ ନିଦ  
କରୁଣାବରୁଣାକୟ ଗୌର ଚନ୍ଦ୍ରମାଙ୍କ ଅହେତୁକ୍ତ କର୍ମ  
କାର୍ଯ୍ୟ ସର୍ଷରେ ପିତୃମାତୃଶୂନ୍ୟ ସ-ଦାରିକ ଶ୍ରେଣୀ  
ଯଦନ ହରିଦାସ ବଦ୍ୟ ଜୀବନ ତଥା ଅମରତ୍ୱର ଅ  
ହେଲେ । ସେ ଅତି ସମସ୍ତ ହିନ୍ଦୁ ସମାଜର ପ୍ର ଚକ୍ଷୁ  
ନିମସ୍ୟ । ଧନ୍ୟ ମହାପ୍ରଭୁ ଗୌରଚନ୍ଦ୍ରମା ! ଧନ୍ୟ ତମ  
ଭକ୍ତ ହରିଦାସ !

"The stone which the builders rejected  
The same is become the head of the c  
This is the Lord's doing.  
And it is marvellous in our eyes." (Holy

ସ-ପାଦକ 'ମହାପ୍ରଭୁ', ବ୍ରହ୍ମଚର ଧାମ,  
ଗୋକନାଥ ଗୋଡ଼, ପୁରୀ-୭୫୨୦୦୧





# ଆଦି ବନବାସୀ ଯେବତ କେ ବାସନ୍ତୀ

ଶ୍ରୀ ଭବାନୀ ଶଙ୍କର ପଣ୍ଡା

ବିଭିନ୍ନଭାବେ ଭବନୀ ଧନୁପୁତ୍ରୀ  
ଦୁତୋ ଦେବୀନା- ଭବନୀ ସମାପ୍ତସେ ।  
ଯତେ ଧୀତି- ସୁମତିମାବଶ୍ୟମତେ-  
ଧସ୍ତ ନିହିବରୁଥଃ ଶିବୋ ଭବ ।

## ସାମବେଦ ୭-୨-୧୩-୩

ହେ ସର୍ବେ ପୁତ୍ରୋ ! ଦେବମାନଙ୍କ ଦୁଃଖ ନାଶ କରି  
ନିର୍ଦ୍ଦାମ ଜ୍ଞାନୀମାନଙ୍କୁ ଓ ସାଧାରଣ ମନୁଷ୍ୟଙ୍କୁ ସେମାନଙ୍କ  
କର୍ମାନ୍ତରାଳରେ ବିଭୂଷିତ କରି ଭଗନଲୋକରେ ସମ୍ୟକ  
ଭାବରେ ବ୍ୟାପିଅଛି । ଯେହେତୁ ତୁମର ଧ୍ୟାନ ଓ ଭଗନ  
ଜ୍ଞାନକୁ ଆତ୍ମେମାନେ ସ୍ଵୀକାର କରୁ ତେଣୁ ହେ ତିନିଙ୍କ ମଧ୍ୟରେ  
ଶ୍ରେଷ୍ଠ ! ଆତ୍ମମାନଙ୍କପାଇଁ କଲ୍ୟାଣକାରୀ ତୁଅ ।

ସାମବେଦର ଭକ୍ତ ମତର 'ବିବରୁଥଃ' ଶବ୍ଦଟି ଏଠାରେ  
ଭଲ୍ଲେଖଯୋଗ୍ୟ । ପରମାତ୍ମାଙ୍କୁ ତିନିଙ୍କ ମଧ୍ୟରେ ଶ୍ରେଷ୍ଠବୋଲି  
ଏହିମତରେ ପ୍ରତିପାଦିତ କରାଯାଇଛି । ଏହି ତିନି କିଏ ?

ବେଦ ଗାଥ୍ୟକାରଗଣ ଏହି ତିନିଙ୍କ ପ୍ରକୃତି, କାବି  
ଓ ବ୍ରହ୍ମବୋଲି ବ୍ୟାଖ୍ୟା କରିଛନ୍ତି । ଏହି ତିନି ତତ୍ତ୍ଵ ଓଡ଼ିଶାରେ  
ଅତି ପ୍ରାଚୀନ କାଳରୁ ଜଗନ୍ନାଥ (ବ୍ରହ୍ମ), ବନଭଦ୍ର(କାବି)  
ଓ ସୁଭଦ୍ରା (ପ୍ରକୃତି) ରୂପରେ ପୂଜା ପାଇ ଆସୁଅଛନ୍ତି ।

ଓଡ଼ିଶାର ଆଦି ବନବାସୀ କବି ଚାଟିମାନଙ୍କ ମଧ୍ୟରେ  
ଏହି ତିନି ଦେବତାଙ୍କ ପୂଜା ବହୁକାଳରୁ ପ୍ରଚଳିତ ଥିବାର ବହୁ  
ପ୍ରମାଣ ମିଳିଛି । ପ୍ରତ୍ୟେକ ପ୍ରାମର ଏକ ନିର୍ଦ୍ଦିଷ୍ଟ ସ୍ଥାନରେ  
ସଭମୂଳରେ ତିନୋଟି ପଥର ବା କାଠ ଏକା ଧାଡ଼ିରେ ପାଖା  
ପାଖି ହୋଇ ତୁମ୍ଭିରେ ପୋତାହୋଇ ଠିଆ କରାଯାଇଥାଏ ।  
ସେମାନଙ୍କ ଉପରେ ଆଉ ଖଣ୍ଡିଏ ପଥର ବା କାଠ ଭାବେ କି  
ଅଥବା ହୋଇଥାଏ, ଏହି ତିନୋଟି ପଥର ବା କାଠ ତିନି  
ଦେବତାଙ୍କୁ ବୁଝାଏ, ମଝି ଦେବତାଟି ତନାପେନ୍ଦୁ (ଧରଣୀ ଦେବୀ)

ନିରାମେୟକ ବାମନ ମୁରବୀ ସେନୁ (ସାନଭାବ) ଓ ବାଦାପକ  
କାକେରୀ ସେନୁ ଦେବ ଗାଠ କେତେକଙ୍କ ମତରେ ସ୍ଵାମୀ ।  
ଶତେକକଗଣଙ୍କ ମତାନୁସାରେ କାଳକ୍ରମେ ଏହି ତିନି ଦେବତା  
ନଗରୀୟ, ବନଭଦ୍ର ଓ ସୁଭଦ୍ରା ରୂପେ ପୂଜାପାଳ ଆସୁଛନ୍ତି ।  
ତପର କାଠ ବା ପଥରଟି ଦୁର୍ଦ୍ଦଶନ ରୂପେ ପୂଜା ପାଳିଆସୁଛନ୍ତି ।

ପୁରାଣ ଅନୁସାରେ ଆଦିମ ବନବାସୀ ଶବ୍ଦମାନେ ଯେଉଁ  
ଦେବତାଙ୍କୁ ନାନାତରରେ ପୂଜା କରୁଥିଲେ ସେ ଅନ୍ତର୍ଦ୍ଧାନ  
ହୋଇଗଲେ ଏବଂ ଚତୁର୍ଦ୍ଧାମୂର୍ତ୍ତିରୂପେ ପୂଜାୟ ପାବଲେ ।  
ଭଦ୍ରକଳର ଶୁଭମୂର୍ତ୍ତି ଶାରଦାଦାସ ସୁଚିତ ମହାଭାରତରେ  
ଜଗନ୍ନାଥଙ୍କୁ ଶବ୍ଦନା ନାରାୟଣ ରୂପେ ବର୍ଣ୍ଣନା କରିଛନ୍ତି, ବେଦର  
ନିର୍ଦ୍ଦାତାୟ ସୂତ୍ରରେ 'ଆଦୌ ଯଦାଃ ପୁରତେ ବିଦୋଃ ପାରେ  
ଅପୁରୁଷମ' ଇତ୍ୟାଦି ବାକ୍ୟରେ ଦାତ୍ତବ୍ରହ୍ମ ତତ୍ତ୍ଵକୁ ନିଷ୍ଠାତ ବା  
ଶବ୍ଦମାନେ ପୁରୁଷୋତ୍ତମ କ୍ଷେତ୍ରରେ ପୂଜା କରୁଥିବାର ପ୍ରାଚୀନ  
ନୀତାକାରମାନଙ୍କର ମତ ।

## ଜଗନ୍ନାଥ ଓ ଗାୟତ୍ରୀ ମହାମନ୍ତ୍ର

ବ୍ରହ୍ମପୁରାଣ ଅନୁସାରେ ସତ୍ୟଯୁଗର ରାଜା ଇନ୍ଦ୍ରଦ୍ୟୁମ୍ନ  
ଦାତ୍ତମୂର୍ତ୍ତି ନିର୍ମାଣ କରାଇଥିଲେ, ମଝିର ନିର୍ମାଣ କରାଇଥିଲେ,  
ବ୍ରହ୍ମାଙ୍କଦ୍ଵାରା ପ୍ରତିଷ୍ଠା କରାଇ ମୂର୍ତ୍ତିସ୍ଥାପନ କରିଥିଲେ । ଶାକ୍ତେତ୍ଵରେ  
ଅଶ୍ଵମେଧ ଯଜ୍ଞ କରିଥିଲେ । ପୁରୀର ଇନ୍ଦ୍ରଦ୍ୟୁମ୍ନ ପୂର୍ବଗଣୀ  
ଏହାର ସାକ୍ଷୀ ।

ଏଠାରେ ଭଲ୍ଲେଖଯୋଗ୍ୟ କି, ଜଗନ୍ନାଥ ବିଗ୍ରହ ବ୍ରହ୍ମାଙ୍କ  
ଦ୍ଵାରା ପ୍ରାଣ ପ୍ରତିଷ୍ଠା କରାଯାଇଥିବାରୁ ଗାୟତ୍ରୀ ମହାମନ୍ତ୍ରସହ  
ଏହି ବିଗ୍ରହମାନଙ୍କ ସମକ୍ଷ ଥିବା ବିଶେଷ ସୁନିର୍ଦ୍ଧିତ ତଥା  
ବିଶେଷ ଗୁରୁତ୍ଵପୂର୍ଣ୍ଣ ।

ବ୍ରହ୍ମ ପ୍ରାଚୀନକାଳରୁ ଆଦିମତା ପାଠପଢ଼ାକୁ ମହାମନ୍ତ୍ର  
ଆକାରରେ ନିରାକାର ପୂଜା ଆରାଧନା କରାଯାଉ ବାସନ୍ତୀ

ନାମର  
ଶୈଳ  
ଶୈଳ  
ଶୈଳ  
ଅନତ  
ଠାକୁର  
ଆଦର୍ଶ  
ବନକୃତ  
ବିପୁୟ  
ଅନ୍ତମ  
ଶନିକତ  
ଅଗ୍ନେ  
ମତୋୟା  
ନ କରି  
ମହିରରେ  
ବୈଷ୍ଣବ  
ଏଇ ତ  
ପୁନ ।  
ପା ତଥା  
କରିତ  
ଅଧକାରୀ  
ପୁରଣାୟ,  
ନ ଯବନ  
corner  
Bible.)





ଆଦି ସାଧନା କରାଯିବାର ବିଧି ପ୍ରଚଳିତ ଥିଲା । ପରବର୍ତ୍ତୀ  
କାଳରେ ଗାୟତ୍ରୀ ତତ୍ତ୍ୱସାଧକମାନେ ଗାୟତ୍ରୀ ଯତ୍ନ ରତ୍ନାବନ  
କରି ପୂଜା ଆରାଧନା ପୂର୍ବକ 'ତତ୍ତ୍ୱ ସାଧନା କରିବାକୁ ମାଗିଲେ,  
ଯାହାକି ଆଦି ପର୍ଯ୍ୟନ୍ତ ପ୍ରଚଳିତ । ଏହି ଯତ୍ନକୁ ଉକ୍ତ କଲେ  
କରମୁଖ୍ୟ ବିଗ୍ରହସହ ବହୁସାମଗ୍ରୀ ସିଦ୍ଧା ପରିଲକ୍ଷିତ ହୁଏ ।

ବର୍ତ୍ତମାନର ଅସଂପୂର୍ଣ୍ଣ ମୂର୍ତ୍ତି ବିଗ୍ରହରେ ଉଦ୍ଦେଶ୍ୟକମାନଙ୍କ  
ମତ ହେଉଛି, ଲାସର୍ଯ୍ୟ ବିଦ୍ୟାର ଶୈଶବାୟାରେ ଯତ୍ନ ଆକାର  
ଅନୁସାରେ କର୍ତ୍ତୃତ ମୂର୍ତ୍ତିକୁ ପୂର୍ତ୍ତା ବସତ କରିବାପାଇଁ ପରବର୍ତ୍ତୀ  
କାଳରେ ଚେଷ୍ଟାହୋଇଛି । ସେହି ଚେଷ୍ଟାର ଫଳସ୍ୱରୂପ  
ବର୍ତ୍ତମାନର ଆକାର ଦେଖାଯାଇଛି ।

ଏହା ଯେତିକି ସମ୍ଭବ, ଓଡ଼ିଶା ଆଦି କନକାସୀରଣ  
ଆଦିମାତା ଗାୟତ୍ରୀଙ୍କ ପୂଜା ଧରଣାମାତାମାନଙ୍କୁ କରୁଥିବାର  
ସେତିକି ସମ୍ଭବ । ଏହି ତଥ୍ୟାକଥିତ ମୂର୍ତ୍ତିମାନ ହସ୍ତପାଦ ବିହୀନ ।  
ଏପରିକି ନାକ, କାନ, ଆଖି, ମୁହଁ ଆଦି ମଧ୍ୟ ପରିଲକ୍ଷିତ ହୁଏ  
ନାହିଁ । ଅନେକ ସ୍ଥାନରେ ବର୍ଷକୁ ଥରେ ଆଜି କାନ ନାକ ଆଦି  
ବିଭିନ୍ନ ଉନ୍ନତେ ତିଆରି କରାଯିବାର ଦେଖାଯାଏ । ଏହା  
କାଳକ୍ରମେ ବର୍ତ୍ତମାନର ତିନିମୂର୍ତ୍ତିର ରୂପ ନେଇଥିବା ମନେହୁଏ ।  
ଏହାମଧ୍ୟ ନିରାକାର ଓ ସାକାର ପୂଜାର ସମନ୍ୱୟ  
ର ପରିସ୍ପଷ୍ଟ ।

### ବିପାଦ ବାୟୁକ୍ତ କରମୁଖ୍ୟ ବିମୂର୍ତ୍ତି

ଗାୟତ୍ରୀ ମହାମନ୍ତ୍ରକୁ ତ୍ରିପାଦ ଗାୟତ୍ରୀ ବୋଲି କୁହାଯାଏ ।  
(ପେଟୁଗାନ୍ଧ୍ୟ-୩) ଗାୟତ୍ରୀ ମହାମନ୍ତ୍ରର ପ୍ରଥମ ଅକ୍ଷର  
ପ୍ରଣବ ଓଁକାର, ତିନିବ୍ୟାକୃତି (ଭୃଷ୍ଟ ଭୃକ୍ଷ ସ୍ୱଃ), ଓ ମୂଳ  
ମନ୍ତ୍ରର ତିନିଚରଣ, ତତ୍ତ୍ୱବିଦ୍ୱନ୍ଦ୍ୱେଶ୍ୟା, କରମୁଦେବସ୍ୟ  
ଧାମସି, ଓ ଧାୟୋ ପୋନଃ ପ୍ରଭେଦଯାତ୍ ଇତ୍ତକଳରେ କରମୁଖ୍ୟ  
ତିନିମୂର୍ତ୍ତି ରୂପେ ପୂଜା ପାଉଥିବାର ଅନେକ ପ୍ରମାଣ ମିଳିଛି ।  
ପୁନଶ୍ଚ ତିନିମୂର୍ତ୍ତିଙ୍କ ଅଂକୀତରୁ ଗୋଟିଏ ଲେଖାଏଁ ପାଦବୋଲି  
ଧରାଗଲେ ତିନିମୂର୍ତ୍ତିଙ୍କ ତ୍ରିପାଦ, ହେଲା ।

### ପ୍ରକଣ ଓ କରମୁଖ୍ୟ

ଦେବରେ ଓଁକାର ବ୍ରହ୍ମ ବୋଲି ଯଦିପ୍ରାଦିତ ଏହି ଓଁ କାର  
ଅକାର ର କାର ଓ ମ କାରର ସମର୍ଥ (ଅ ର ମ) ଅକାର  
ତୁଟାତୁଟ, ଇକାର ବିଷ୍ଣୁଆତୁଟ, ମକାର ଶିବାତୁଟ । ଏହି  
ତ୍ରିଦେବ ଶକ୍ତି କରମୁଖ୍ୟ, ବରଭଦ୍ର ଓ ସୁଭଦ୍ରା ରୂପେ ମୂର୍ତ୍ତି  
ମଞ୍ଚ ହୋଇଛନ୍ତି । ପୁନଶ୍ଚ ଓଁ କାର ତ୍ରିଗୁଣାତୁଟ ହୋଇ  
ଥିବାରୁ ତିନିମୂର୍ତ୍ତିର କଳ୍ପନା କରାଯାଇଛି ।

ଗାୟତ୍ରୀ ମହାମନ୍ତ୍ର ପ୍ରଣବାର ଓଁ ଶବ୍ଦ "ଆପୁତ୍-ବ୍ୟାସୋ"  
ଓ "ଅବରଷତେ" ଧାତୁରୁ ସିଦ୍ଧ ହୋଇଛି । ଅପୁତ୍ ଧାତୁରୁ  
ନିର୍ମିତ ଓଁ କାରର ଅର୍ଥ ସର୍ବବ୍ୟାପୀ ଓ "ଅବ" ଧାତୁରୁ  
ନିର୍ମିତ ଓଁ କାର ଅର୍ଥ ସଂସାର ସାଗରରୁ ରକ୍ଷା କରୁଥିବା

ମହାଶକ୍ତିରୁ ତୁଣ୍ଡାଏ । ଏହି ଉକ୍ତ ଅର୍ଥ କରମୁଖ୍ୟକୁ ଫି ମୂଳ  
ଦେଇଛି ।

### କ୍ୟାନ୍ତ ଓ କରମୁଖ୍ୟ ବିମୂର୍ତ୍ତି

ଭୃଷ୍ଟ, ଭୃକ୍ଷ ଓ ସ୍ୱଃ ଏହି ତିନି ଶବ୍ଦ ବେଦର ବ୍ୟା  
ଦା ସାର ବୋଲି ଅଭିହିତ । ଭୃଷ୍ଟ ବ୍ରହ୍ମ, ଭୃକ୍ଷ ପ୍ରକୃତି ଓ  
ଜୀବାତ୍ମା ରୂପେ ପରିଚିତ । କରମୁଖ୍ୟ ବ୍ରହ୍ମ, ସୁଭଦ୍ରା ପ୍ର  
ଓ ବରଭଦ୍ର ଜୀବାତ୍ମାର ପ୍ରତୀକ ମନେ କରାଯାଏ । ଏ  
ବ୍ୟତୀତ ବ୍ରହ୍ମା, ବିଷ୍ଣୁ ଓ ମହେଶ୍ୱର ଉପାଦକ, ପୋଷକ  
ସଂହାରକ ଶକ୍ତିର ନାମ ମଧ୍ୟ ଭୃଷ୍ଟ, ଭୃକ୍ଷ ଓ ସ୍ୱଃ । କରମୁ  
ବିଷ୍ଣୁ, ସୁଭଦ୍ରା, ବ୍ରହ୍ମା ଓ ବରଭଦ୍ର ମହେଶ୍ୱର ରୂପେ ମଧ୍ୟ ଖ୍ୟା  
ସହ, ରଜ ଓ ତମ ଏହି ତ୍ରିଗୁଣକୁ ତ୍ରିପାଦଗାୟତ୍ରୀ କହ  
କାର ତମଗୁଣା, ପ୍ରକୃତି ରଜଗୁଣା ଓ ପରମାତ୍ମା ସତ୍ତ୍ୱ  
ଅଟନ୍ତି ।

### ପ୍ରଥମ ପାଦ ଓ କରମୁଖ୍ୟ ବିମୂର୍ତ୍ତି

ତତ୍ତ୍ୱ ବିବିଚାରଣ୍ୟା । ତତ୍ତ୍ୱ ଅର୍ଥ ସେହି ପରମା  
ସର୍ବତା ବା ସୂର୍ଯ୍ୟଦେବତାଙ୍କ ପରି ବରଣୀୟ । ଉଗ୍ରବଦ୍ୱାଣ  
ଭଗବାନ ଶ୍ରୀକୃଷ୍ଣ କହିଛନ୍ତି—

ଓଁ ତତ୍ତ୍ୱଦିତି ନିର୍ଦ୍ଦେଶୋ ବ୍ରହ୍ମ ବିଦିଧ ସୁତଃ"

ଓଁ ତତ୍ତ୍ୱ ସତ୍ତ୍ୱ ଏହି ତିନି ବ୍ରହ୍ମ ନାମ ପରବ୍ରହ୍ମକୁ କୁହାଯାଏ  
ଅତଃ ତତ୍ତ୍ୱ ବ୍ରହ୍ମସ୍ୱରୂପ ଅଟନ୍ତି । ଗାୟତ୍ରୀ ମହାମନ୍ତ୍ର ତତ୍ତ୍ୱ  
ହଁ ପ୍ରାରମ୍ଭ ହୋଇଛି । ଏହି ପ୍ରାରମ୍ଭିକ ଶବ୍ଦରେ ଇତି  
ଦିଗ୍ରହ୍ ସଂକେତ କରାଯାଇଛି ଯଦ୍ୱାରା ଏହି ପର  
ପରମାତ୍ମାଙ୍କ ସର୍ବବ୍ୟାପକତାକୁ ଧ୍ୟାନରେ ରଖି ସାଧକ ବେ  
କାଳରେ ଦୁଷ୍ଟମତ୍ତ ନିଜକୁ ରକ୍ଷା କରିବ ଯେପରିକି ପୋ  
ସମ୍ପୂର୍ଣ୍ଣରେ ଦେଖି ଚୋରର ମଧ୍ୟ ଦୁଷ୍ଟମ କରିବାକୁ ସ  
ହୁଏ ନାହିଁ । ସେହି ପରମାତ୍ମା ସମସ୍ତ ଜଡ଼ଚେତନରେ ପରି  
ହୋଇ ଥିବାରୁ ତାଙ୍କୁ ମନେରଖିବା ଅର୍ଥ ସ୍ତବ୍ଧତାକୁ ଜଡ଼  
ସହିତ ସଦ୍ଭାବତୁଣ୍ଡ ବ୍ୟବହାର କରିବା ଯେପରି ସାଧ  
ଧ୍ୟାନରେ ରହେ । କରମୁଖ୍ୟ ନିଜକୁ ବିକଳାଙ୍ଗ କରି ବିକଳ  
ସେବା ପ୍ରତି ଧ୍ୟାନ ଦେବା ପାଇଁ ମନୁଷ୍ୟର ଦୃଷ୍ଟିଆକର୍ଷଣ କର  
କହ ବା ମାଟି ଗୋଟି ପ୍ରତି ସଦ୍ଭାବନା ମାତୃଭୂମି ପ୍ରତି  
ଏହା ଦେଶ ପ୍ରେମ ବା ବିଶ୍ୱପ୍ରେମ ପଦବାଚ୍ୟ । ଏହା  
ମାତା ସୁଭଦ୍ରାଙ୍କ ପ୍ରେରଣା ।

ସର୍ବତା ଶବ୍ଦଦ୍ୱାରା ସାଧାରଣତଃ ସୂର୍ଯ୍ୟକର ଅର୍ଥ ପ୍ରକଟିତ  
ସୂର୍ଯ୍ୟ ପରମାତ୍ମାଙ୍କର ଅପ୍ରତ୍ୟକ୍ଷ ଶକ୍ତି । ସେ ଚେତନ ରୁ  
ଅମର ଭୁବନେତ୍ରେ ପ୍ରତିରାତ ହୁଅନ୍ତି । କୃଷ୍ଣ ପଦ  
କହନ୍ତି—

ସର୍ବତା ତୈ ପ୍ରସବ ନାନିଶେ ।

ନିଶ୍ଚୟ ହଁ ସମସ୍ତ ସୃଷ୍ଟିର ଇଶ୍ୱର ସର୍ବତା ଅଟନ୍ତି ।



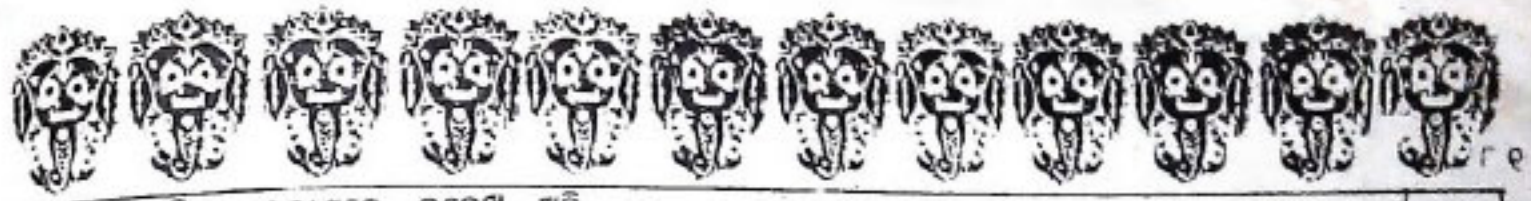

ପୁନଶ୍ଚ ଭବିଷ୍ୟ ପୁରାଣରେ ଭବିଷ୍ୟ ପଞ୍ଚି-

ନମଃ ସଦୈବତ କମତେକ ଚକ୍ରଷ୍ଠେ  
ଜଗଦପତି ସିଦ୍ଧି ନାଶ ହେତବେ ।

ତୁମ୍ଭୋ ମୟାୟ ତିରୁଣାତୁଧାରିଣେ  
ଦିନ-ନି ନାନାୟା- ଶଂକରାତୁନେ ।

ଏହି ସଂସାର ଏକ ନେତ୍ର ସ୍ଵରୂପ ଜଗତର ଉତ୍ପତ୍ତି, ପ୍ରାକଳ, ସଂହାରର କାରଣ, ଦେବ ତୁମ୍ଭାମୟ ତ୍ରିବିଦ୍ୟା ତିରୁଣାତୁକ ବ୍ରହ୍ମା, ବିଷ୍ଣୁ, ଶଙ୍କର ସ୍ଵରୂପ ଆଦିତ୍ୟ ଉଗ୍ରବାନକୁ ନମସ୍କାର ।

ସୁତରାଂ ଜଗନ୍ନାଥ ଜଗତର ନେତ୍ର ସ୍ଵରୂପ ହୋଇଥିବାରୁ ତାକୁ ଚକ୍ରାତୋନା ବୋଲି କହନ୍ତି । ସେହି ନେତ୍ର ଅନ୍ୟାନ୍ୟ ଜୀବ ଜନ୍ମକ ପରି ନେତ୍ର ନହୋଇ ତଳା ବା ଗୋଲକାର ହୋଇ- ଥିବାର ବିଶେଷ ତାହାର୍ଥ, ହେଉଛି ପରମାତ୍ମା ସମଦୃଷ୍ଟି ସଂପନ୍ନ ସଚିତା ବା ସୂକ୍ଷ୍ମ ମଧ୍ୟ ସମଦୃଷ୍ଟି ସଂପନ୍ନ । ସେ ସମସ୍ତ ସତ୍ତାତର ପ୍ରାଣୀ ଜଗତକୁ ସମାନଭାବରେ ଜିରଣ ଓ ତାପ ପ୍ରଦାନ କରନ୍ତି । ତେଣୁ ଗାୟତ୍ରୀ ସାଧକ ସଚିତା ଦେବତାକୁ ଧ୍ୟାନ କରି ସମଦୃଷ୍ଟି ସଂପନ୍ନ ବା ସମସ୍ତଙ୍କ ପ୍ରତି ସମାନତାପ କରୁବା ପାଇଁ ଏବଂ କୌଣସି ଭେଦ ବିଚାର ନ ରଖିବା ପାଇଁ ସାଧନା କରନ୍ତି । ସଚିତା ଦେବତା ତେଜସ୍ଵୀ ଅଟନ୍ତି । ତେଣୁ ଗାୟତ୍ରୀ ସାଧକ ଆତ୍ମିକ, ବୌଦ୍ଧିକ, ଆଧିକ ତଥା ଶାରୀରିକ ତେଜ ପାଇଁ ସାଧନା କରନ୍ତି ।

ବରୋଣ୍ୟଂ କହନ୍ତି ଶ୍ରେଷ୍ଠକୁ, ବରଣ କରିବା, ଗ୍ରହଣ କରିବା ଏବଂ ଧାରଣ କରିବା ଯୋଗ୍ୟକୁ । ଶିଶୁରାୟ ସତ୍ତାରେ ଉଭୟ ଉପଯୋଗୀ ଓ ଅନୁପଯୋଗୀ ତତ୍ତ୍ଵ ବିଦ୍ୟମାନ । ତେଣୁ ଗୀତାରେ ଉଗ୍ରବାନ ଶ୍ରୀକୃଷ୍ଣ ମୁଁ ସବୁକିଛି ବୋଲି କହିଛନ୍ତି ଏବଂ ମନୁଷ୍ୟକୁ ତହିଁରୁ ଶ୍ରେଷ୍ଠ ତତ୍ତ୍ଵ ବାଛିନେବାକୁ ପ୍ରେରଣା ଦେଇଛନ୍ତି । ଉଗ୍ରବାନ ମନୁଷ୍ୟକୁ ବୁଦ୍ଧି ପ୍ରଦାନ କରି ପୂର୍ଣ୍ଣ ସ୍ଵାଧୀନତା ଦେଇ- ଥିବାରୁ ମନୁଷ୍ୟ ନିଜର ବୁଦ୍ଧିକୁ ଦୂର୍ବଳରେ ପରିଣତ କରି ଉଗ୍ରବାନଙ୍କ ଉଦ୍ଧାରକୁ ମନୁହୀନ ମାୟା ମରିଚିକାର ମୋହର ନିକୃଷ୍ଟ ତତ୍ତ୍ଵ ସବୁ ବାଛି ନେଇ ସବୁ ସମସ୍ୟା ସୃଷ୍ଟି କରେ । ଜଗନ୍ନାଥ ମଣିଷକୁ ବୁଦ୍ଧିର ବଳଦେଇ ସମସ୍ତ ଜୀବଜଗତ ତଥା ପ୍ରକୃତିକୁ ଉଦ୍ଘୋଷିତ ବ୍ୟବହାର କରିବା ପାଇଁ ସର୍ବ ପ୍ରେରଣା ଦେଇଥିବାରୁ ସେ ବରଣୀୟ ଏବଂ ତାଙ୍କ ମାର୍ଗଦର୍ଶନ ଅନୁଯାୟୀ ସେହି ମନୁଷ୍ୟ କାର୍ଯ୍ୟକରେ ସେ ବଳଭଦ୍ର ଉପାଧି ଧାରଣ କରେ । ଉଗ୍ରବାନଙ୍କ ବଡ଼ ଗାଭର ଆସନରେ ଆସାନ ହୋଇ ଲୋକ ସମ୍ମାନ ଭର କରେ ।

ପୁରାଣରେ ବଳଭଦ୍ରଙ୍କ ପ୍ରଧାନ ଅସ୍ତ୍ର ଉଚ୍ଚର ଉର୍ଦ୍ଧ୍ଵନା କରା- ଯାଇଛି । ଉଚ୍ଚର ମନୁଷ୍ୟର ଦାରିଦ୍ର୍ୟ ଦୂର କରିବାର ପ୍ରଧାନ ଅସ୍ତ୍ର । କୃଷକ ଏହାକୁ ନିର୍ଦ୍ଧାରଣ କର୍ମରେ ବ୍ୟବହାର କରି ସେମାନଙ୍କ ପାଇଁ ବୃଷ୍ଟିପତନ ନୀମନ୍ତ ମାତୃ ମୂଲ୍ୟରେ ତ୍ୟାଗକରି ସମାଜରେ ବରଣୀୟ ସ୍ଥାନ ଗ୍ରହଣ କରିଛି । ସୁତରାଂ ଜଗନ୍ନାଥ ସଂସୃତି

ପୃଥିବୀରେ ବ୍ରହ୍ମକକୁ ସର୍ବଶ୍ରେଷ୍ଠ ସ୍ଥାନ ଦେଇ ଆଜ ପୃଥିବୀରେ ଏକ ମହାନ ଜାତି ହିନ୍ଦୁମାନଙ୍କର ବରଣୀୟ ହୋଇଛି ।

ଶଶୁରଙ୍କ ବରୋଣ୍ୟ ସରାକୁ ଗାୟତ୍ରୀ ମହାମନ୍ତ୍ରରେ ପଢ଼ିମରିଚି କରାଯାଇଛି । ଏହାଦ୍ଵାରା ସାଧକର ଦୃଷ୍ଟିକୋଣ ଶ୍ରେଷ୍ଠ ହୁଏ ଏବଂ ସେ କୌଣସି ମରିଚିକାରେ ଶ୍ରେଷ୍ଠତାକୁ ସୂଚୀୟ ଅନୁଭୂତି ଭାବ ହୁଏ । ସାୟଣ ବିଦ୍ୟାରଣ୍ୟଙ୍କ ଅନୁଯାୟୀ -ବରୋଣ୍ୟଂ ଆଦରଣୀୟମ୍" ବରୋଣ୍ୟ ଅର୍ଥାତ୍ ଆଶ୍ରୟ ନେବା ଯୋଗ୍ୟ । ଜଗନ୍ନାଥଙ୍କ ଠାରେ କିଏ ଆଶ୍ରୟ ନ ନେବ ?

### ଦ୍ଵିତୀୟ ପାଦ ଓ ଜଗନ୍ନାଥ ବିମୂର୍ତ୍ତି

ଦୁର୍ଗୁଣକୁ, ଅଜ୍ଞାନଅବସ୍ଥାରକୁ ନାଶ କରୁଥିବା ପରମାତ୍ମାଙ୍କ ତେଜ ଶକ୍ତିକୁ 'ଉର୍ତ୍ତି' କୁହାଯାଏ । ଏହି ଶକ୍ତିର ମଧ୍ୟ ଆମର ସେତିକ ଆବଶ୍ୟକତା ଅଛି ସେତିକି ବରୋଣ୍ୟ ଶକ୍ତିର । ଆମକୁ ଶ୍ରେଷ୍ଠତା ପ୍ରତି ଋଣ୍ୟ ରଖିବାକୁ ହେବ, ପରନ୍ତୁ ଦୁର୍ଗୁଣ ପ୍ରତି ଆଖି ବୁଜିଦେଲେ ପ୍ରଥମଟି ସମ୍ଭବ ନୁହେଁ । ଗାୟତ୍ରୀ ମହାମନ୍ତ୍ରର ସେହି ଶଶୁରୀୟ ଉର୍ତ୍ତି ବା ତେଜ ଓ ଶ୍ରେଷ୍ଠତାକୁ ଧାରଣ କରିବା ପାଇଁ ନିର୍ଦ୍ଦେଶ ଦିଆଯାଇଛି, ଯଦ୍ଵାରା ଆମେ ଦୁର୍ଗୁଣ, ପାପ, ଦୁର୍ବଳତା ଓ କୁପ୍ରବୃତ୍ତିରୁ ନିଜକୁ ସାବଧାନ କରି ପାରିବା ଏବଂ ସେମାନଙ୍କୁ ଧ୍ଵଂସ କରିବା ପାଇଁ ସଦାସର୍ବଦା ଧର୍ମଯୁକ୍ତରେ ରତ ରହିବା ପାଇଁ ସମର୍ଥ ହେବା । ଗୀତାରେ ଉଗ୍ରବାନ ଅର୍ଜୁନଙ୍କୁ ସଦା ଯୁଦ୍ଧରେ ରତ ରହିବା ପାଇଁ ଉପଦେଶ ଦେଇଛନ୍ତି । ଏହି ସତତ ଯୁଦ୍ଧ ନିତ ପ୍ରକୃତିର ବିରୁଦ୍ଧରେ ହେବା ଉଚିତ୍ । ନୂଜର୍ମରୁ ନିଜକୁ ରକ୍ଷା କରିବା ପରୋପକାର ସହିତ ସମାନ । ସହ ପୁରାଣ କହନ୍ତି :

ସଚିତାସ୍ଵାତୁରୁତତ୍ତ୍ଵ ବରୋଣ୍ୟ ସର୍ବ କରୁତିଃ ।  
ଉଚ୍ଚନାୟ ଦ୍ଵିତୀଃ ଭୃଷଃ ତେଜସୈତନ୍ୟ ଲକ୍ଷଣମ୍ ॥

ହେ ଦ୍ଵିଜଗଣ ନିଜ ତଥା ଅନ୍ୟର ସଂସାରରୁ ସଚିତା ଦେବ ଆଦୃଗୁପ ତଥା ସମସ୍ତ ଜୀବଜନ୍ମକୁ ପ୍ରାର୍ଥନାୟ ଚୈତନ୍ୟ ରୂପା ତେଜ ରୂପମାନଙ୍କ ଦ୍ଵାରା ଉଚ୍ଚନାୟ ଅଟନ୍ତି ।

ଜଗନ୍ନାଥ ଓ ସତ୍ତାତର ଜୀବଜନ୍ମକୁ ପ୍ରାର୍ଥନାୟ । ସେ ପାପା ବା ପତିତର ଉଦ୍ଧାର କରନ୍ତି । ଅନ୍ୟ ଗାଣାରେ, ଦୁର୍ଗର୍ମ କରୁଥିବା ବ୍ୟକ୍ତିକୁ ପ୍ରେରଣା ଦେଇ ଦୁର୍ଗର୍ମରୁ ରକ୍ଷା କରନ୍ତି । ତେଣୁ ସେ ପତିତପାବନ ବାମା ଉଦ୍ଧାରକି ।

### ଉର୍ତ୍ତି ଶକ୍ତି ଓ ବଳଭଦ୍ର

ତେଜ, ବଳ ଓ ଶକ୍ତିକୁ ଧାରଣ କରିବା ମନୁଷ୍ୟପାଇଁ ଅତ୍ୟନ୍ତ ଆବଶ୍ୟକ । କାରଣ, ବଳ ବିନା ନା ଜୀବନ ଧାରଣ କରିବା ସମ୍ଭବ, ନା ଭରତି ସମ୍ଭବ, ନା ସାତକ ତତ୍ତ୍ଵଠାରୁ ଆତ୍ମ- ରକ୍ଷା ସମ୍ଭବ । ଦୁର୍ବଳକୁ ଦେଖି ଯେ କୌଣସି ବଳବାନକୁ, ସାଧାରଣତଃ, ଆହମଣ ଅନ୍ୟାୟ ଏବଂ ଶୋଷଣ କରିବା ପାଇଁ

ମନା  
ହୃତ  
ସ୍ଵଃ  
କୃତି  
ତତ୍  
ଓ  
ନାଥ  
ତା  
କ୍ଷି ।  
ଗୁଣା  
ମୁ ।  
ଠାରେ  
ହି ।  
ସଦୃଶ  
ସୁରକ  
ଏବଂ  
ସପରି  
ସର୍ବକୁ  
ଆସ  
ଦ୍ୟାପ  
ତନ  
ଧର  
ଫଳ  
ସୁକ୍ଷ୍ମ  
ମାନ  
ପ୍ରକୃତି  
ହୁଏ ।  
ପରେ  
ବେଦ





କାହାଣୀ କାଗୁଡ଼ ଦେବା ଆକାଶିକ ଏକ ସ୍ଵାଭାବିକ ଦୁର୍ଗୁଣରେ ପରିପତ ହୋଇଛି । ସୁତରାଂ ନ୍ୟାୟ ରକ୍ଷା ନିମିତ୍ତ ଯେଉଁଠି ବଦବାନ ଲୋକ ଧର୍ମାତ୍ମା ହେବେ ସେଇଠି ଦୁର୍ଭକ ଲୋକକୁ ମଧ୍ୟ ନିଜର ବଦବୃତ୍ତି କରିବା ଆବଶ୍ୟକ । 'ଉର୍ବ' ଶବ୍ଦର ଯେଉଁଠା ହେଉଛି ଆମେ ନିଜର ଶାରୀରିକ, ବୌଦ୍ଧିକ, ଆଧିକ ଶ୍ରେଣିକୁ ତଥା ସଂଗଠନ ବୃଦ୍ଧି କରିବା ଭବିଷ୍ୟତ ସଫାରା ଦୁର୍ଭକତା ତଥା ଅନ୍ୟ ବିପଦକୁ ନିଜକୁ ରକ୍ଷା କରି ପାରିବା । ଏହି ତତ୍ତ୍ଵ ବଜ୍ରତ ମୂର୍ତ୍ତିରେ ସାଜାତ ହୋଇଛି ମାତ୍ର ।

**'ଓଦକ' ଶବ୍ଦ ଓ ଜଗନ୍ନାଥ**

ଦେବ କର୍ମ ବିଦ୍ୟାକୁ ଅଲୌକିକ, ଅସାଧାରଣକୁ । ଆମେ ସାଧାରଣତଃ ଦେଖି ସଂସାରରେ ଲୋକେ ନିଜ ସ୍ଵାର୍ଥ ପୂରିରେ କାମନା ରୂପରେ ମତା ସର୍ବତା ନିମନ୍ତୁ ରହନ୍ତି, ଅନ୍ୟଠାରୁ କିଛି ନେଇ ପକେଇବାର ସେମାନଙ୍କର ଚିନ୍ତା । କିନ୍ତୁ ସେହି ଅସାଧାରଣ ବ୍ୟକ୍ତି ଯିଏ ନିଜ ଶକ୍ତି ଓ ସାମର୍ଥ୍ୟକୁ ଶୋଷଣରେ ନ ଲଗାଇ ପରମାର୍ଥ (ପରୋପକାର) ନିମିତ୍ତ ସମର୍ପଣ କରନ୍ତି ତାକୁ ଦେବତା ଭାବିବା ହିଁ ସମାଜୀୟ ହେବ । ସେ ଦିବ୍ୟ ବିଦ୍ୟାକୁ ସମ୍ପୂର୍ଣ୍ଣରେ ଲାଗି ସେହି ଆଧାର ଉପରେ ନିଜ କର୍ମବ୍ୟାପ୍ତ ନିଶ୍ଚିତ କରନ୍ତି ଏବଂ ଯେତେବେଳେ ପ୍ରସ୍ତେଷନ ଆକର୍ଷଣ, ଆସିଲେ ମଧ୍ୟ ବର୍ତ୍ତମାନକୁ ହୁଅନ୍ତି ନାହିଁ । ଲୋକେ କୁହନ୍ତି, ଦେବତା ସୂକ୍ଷ୍ମରେ ରହନ୍ତି । ଏହାର ତାତ୍ପର୍ଯ୍ୟ ହେଉଛି ପରମାର୍ଥମାନେ ସେହି ବିଶ୍ଵର ଲୋକରେ ବିଚାରଣ କରିବା ଯାହା ସ୍ଵାର୍ଥ ଓ ସଂକୀର୍ଣ୍ଣତାର ତୁଚ୍ଛତାଠାରୁ ସେତେ ଉଚ୍ଚରେ ଅଛି, ସେତେକ ଉଚ୍ଚରେ ପୃଥିବୀକୁ ସୂକ୍ଷ୍ମ ବିଦ୍ୟମାନ ଶିବାର କଳ୍ପନା କରାଯାଇ ପାରେ । ସୁତରାଂ ସ୍ଵାର୍ଥ ଓ ସଂକୀର୍ଣ୍ଣତା ପରିତ୍ୟାଗ କଲେ ଯେଉଁ ଆନନ୍ଦ ମିଳେ ତାକୁହିଁ ସୂକ୍ଷ୍ମ ଆନନ୍ଦ କୁହାଯାଏ । ପୁନଶ୍ଚ ବୈଦିକତାକୁ ଲଂଘନ ନ କଲେ ଅଧୁନା ଅତ୍ୟଧିକ ଧନ ସଂଗ୍ରହ ସମ୍ଭବ ନୁହେଁ । ଅତଏବ ଅନ୍ୟକୁ ଦରିଦ୍ର କରି ସ୍ଵା-ଅତ୍ୟଧିକ ଧନ ସଂଗ୍ରହ ନିଶ୍ଚିତରୂପେ ଦୁଃଖମୟ ଅଟେ ।

ଏଠାରେ ଉଲ୍ଲେଖଯୋଗ୍ୟ ଯି ଜଗନ୍ନାଥ ନିଜ ହାତର ପାପୁଲି ଓ ଗୋବ ଚୁରୁକିକୁ ଉତ୍ତ୍ୟ କରି ଶତ ହସ୍ତରେ ଧନ ସଂଗ୍ରହ ଓ ସହସ୍ର ହସ୍ତରେ ବଢ଼ନର ବୈଦିକ ଚିନ୍ତାଧାରାର ପ୍ରେରଣା ମାତ୍ର ଦେଉଛନ୍ତି । ନିଜକୁ ଶାରୀରିକ ଅସମର୍ଥ ରୂପେ ପ୍ରଦର୍ଶନ କରି ଜଗନ୍ନାଥ ଶାରୀରିକ ଅସମର୍ଥ ଲୋକକୁ ଧନ ବଢ଼ନରେ ସମର୍ଥକ କରନ୍ତି । ଜଗନ୍ନାଥ ନିଜ ଉନ୍ମୋଚି ପରକୁ ଦେଇ ଶିବ ପକେଇଲେ ଲକ୍ଷ୍ମୀ ଦୋଳ ନ୍ୟାସରେ ନିଜର ହାତ ଗୋଡ଼କୁ ମଣିଷକୁ ଦାନ କରି ଦେଇ ନିଜକୁ ମଣିଷ ବିଦୁଳେ ଅସଂପୂର୍ଣ୍ଣ ଦୋରି ବର୍ଣ୍ଣାଇଛନ୍ତି । ମଣିଷ ଭଗବାନଙ୍କ ଅନୁପୂରକ । ଭଗବାନଙ୍କ ସୃଷ୍ଟି ସେ ପର୍ଯ୍ୟନ୍ତ ଅସଂପୂର୍ଣ୍ଣ ସେ ପର୍ଯ୍ୟନ୍ତ ମନୁଷ୍ୟ ନିଜକୁ ଦେବତାର ଜୀବନ ସାପନର ଉତ୍ସାହରେ ଉପନୀତ ନ ହୁଏ । ଦେବ କର୍ମ-ମନୁଷ୍ୟ କରଣ ଦେବ୍ୟ ଜନମ ।

(ଡକ୍ଟର ସାତ୍ୟବାଣୀ)

ହେ ମନୁଷ୍ୟ ! ମନୁଷ୍ୟ ହୁଅ ! ! ! ସତ୍ୟର ଜନ୍ମକର ! ! !

ବର୍ତ୍ତମାନ ଜଗନ୍ନାଥ ମନୁଷ୍ୟକୁ ନିଜର ସୃଷ୍ଟି ଧୂ-ସର ଦାୟିତ୍ଵ ଦେଇଛନ୍ତି । ଏହି ଦାୟିତ୍ଵ ପାଳନ ମନୁଷ୍ୟକୁ ଜଗନ୍ନାଥଙ୍କ ହାତ ଓ ଗୋଡ଼ର ଭୂମିକା ପରି କରି ତାଙ୍କ ଧୂଷ୍ଟକୁ ସ୍ଵୟଂ ସମ୍ପୂର୍ଣ୍ଣ କରିବାର ଦାୟିତ୍ଵ ବହନ କରିବାକୁ ହେବ । ପୃଷ୍ଠି, ଛିତି ଓ ଏକ ସମନ୍ଵୟ ଆଣିବା ପାଇଁ ଜଗନ୍ନାଥ, ବଳତତ୍ତ୍ଵ ଓ ଏକାସନରେ ଉପବେଶନ କରି ମନୁଷ୍ୟକୁ ଉତ୍ପାଦନ ଓ ସଂଶୋଧନ କାର୍ଯ୍ୟରେ ସମନ୍ଵୟ ଆଣିବା ପାଇଁ ଦେଇଛନ୍ତି ।

ଏହାହିଁ ଜଗନ୍ନାଥ ସପ୍ତତି ଓ ବରମାନ ପରିତ୍ୟାଗ ପୂର୍ବକାର ମନିଷ ସମାଜ ଦ୍ଵାରା ରୂପ ଧର୍ମ ଶ୍ରେଣୀନାତି ।

ଜଗନ୍ନାଥ ସଂସ୍କୃତି ପ୍ରଧାନ ଗାୟତ୍ରୀ ସଂସ୍କୃତି । ମହାମନ୍ତର ସାଧନା ଦ୍ଵାରା ପରମାତ୍ମାଙ୍କର ଗେରୁ କୁ ସୁରଣ କରାଯାଏ । ଏହାଦ୍ଵାରା ସାଧକ ଦିବ୍ୟ ଦିବ୍ୟ ଚରୁ ଦ୍ଵାରା ଦିବ୍ୟ ବିଦ୍ୟା ଓ ଦିବ୍ୟ ବିଶ୍ଵାସ ଚାହାର ଅଞ୍ଜଳକରଣ ପୂର୍ଣ୍ଣ ହୋଇଯାଏ ଏବଂ ତାହାର ତଥା କାର୍ଯ୍ୟରେ ଦିବ୍ୟତା ଓତଃ ପ୍ରୋତଃ ହୋଇ ମୁତ୍ୟପରେ, ପୁଣ୍ୟ ଚଳରେ ଯେଉଁ ଦିବ୍ୟଲୋକ କଳ୍ପନା କରାଯାଏ, ଗାୟତ୍ରୀ ସାଧନା ଦ୍ଵାରା ଏହି ଜୀବନ କାଳରେ ତାହା ସମ୍ଭବ ହୋଇପାରେ । ଜଗନ୍ନାଥ ତତ୍ତ୍ଵ ।

**'ଧ୍ୟାନ' ଶବ୍ଦ ଓ ଜଗନ୍ନାଥ ବିମ୍ବ**

ଧ୍ୟାନ ହିଁ ଧ୍ୟାନକୁ କହନ୍ତି, ଧ୍ୟାନର ତମତ୍ଵକାଳ ଅଟେ । ଯେଉଁ ବସ୍ତୁକୁ ଆମେ ଧ୍ୟାନକରୁଁ ତାହା ଆମର ମନ କେନ୍ଦ୍ରୀଭୂତ ହୁଏ । ତା'ଉପରେ ଆ ଉତ୍ପତ୍ତ ହୁଏ । ଏବଂ ତାକୁ ପାସ୍ତ କରିବା ପାଇଁ ଧୂଷ୍ଟିଯାଏ । ଏହି ଆଜ୍ଞା-ସ୍ଵାଭାବ ପ୍ରସ୍ତର ଉତ୍ପତ୍ତ ହୁଏ

ସୁତରାଂ ଧ୍ୟାନ ତାଙ୍କ ଅଟେ ଏବଂ ସପକ ଅଟେ । ତାଙ୍କ ସେପରି ଜମିକ ଅବସ୍ଥା ପ୍ରାପ୍ତ ପକକୁ ପ୍ରାପ୍ତ ହୁଏ ସେପରି ଧ୍ୟାନମୟ ସେ ପ୍ରାପ୍ତ କରନ୍ତି ।

ଜଗନ୍ନାଥ ତିମ୍ବୁକୁ ଦେଖିଲେ ମନେ ହୁଏ, ସେତେ ସେମାନେ ଅନନ୍ତ କାଳରୁ ଧ୍ୟାନମୟ । ଧ୍ୟାନ ସାଧାରଣତଃ ନକ୍ଷୁ ବଦ କରାଯାଏ । ତା ଅର୍ଥ ଉପାସାଗୁଡ଼ ଧ୍ୟାନ କରାଯାଏ । କିନ୍ତୁ ଜଗନ୍ନାଥ ତତ୍ତ୍ଵ ପୂର୍ଣ୍ଣ ଉତ୍ତମୁତ୍ତ କରି ଧ୍ୟାନମୟ ଶିବାର ଦେ





ଏହାର ଚାତୁର୍ଯ୍ୟ ହେଉଛି, ସାଧନା ବା କୌଣସି କାର୍ଯ୍ୟପାଇଁ ପ୍ରସ୍ତୁତଶାଳ ହେବା ବେଳେ ପରମାର୍ଥ ପ୍ରତି ସମ୍ପୂର୍ଣ୍ଣ ଆଖିବୁଜି ନ ଦେଇ ଜଗତର ହିତ ପ୍ରତି ପୂର୍ଣ୍ଣ ଦୃଷ୍ଟି ଦେବାକୁ ହେବ । ଜଗନ୍ନିତ୍ୟୟ କୃଷ୍ଣାୟ ଗୋବିନ୍ଦାୟ ନମୋ ନମଃ । ପୋଗେଶୁର କୃଷ୍ଣ ଜଗତର ହିତପାଇଁ ଆବାଲ; ପ୍ରସିଦ୍ଧଶାଳ ଥିଲେ । କାଳିଆ ଜଗନ୍ନାଥ ତାହାହିଁ ପ୍ରେରଣା ଦେଉଛନ୍ତି । ଧ୍ୟାନ ସଂସାର ବୃକ୍ଷ ବା ଦାରୁର ମୂଳ ବାଳ ହୋଇଥିବାରୁ ଜଗନ୍ନାଥ ନିଜ ଶରୀରକୁ ବୃକ୍ଷରେ ନିର୍ମାଣ କରି ଦାରୁବ୍ରହ୍ମ ତରୁର ପ୍ରତିପାଦନ କରୁଛନ୍ତି ।

**ତୃତୀୟାଦ ଓ ଜଗନ୍ନାଥ ବିମୂର୍ତ୍ତି**

‘ଧା’ ଶବ୍ଦର ଅର୍ଥ ଧାରଣ କରିବା । ପରମାତ୍ମା ସମସ୍ତ ଭରମ ଗୁଣର ସମୁଚ୍ଚୟ । ସମସ୍ତ ଶକ୍ତିର ଆଧାର । ଗାୟତ୍ରୀ ମହାମନ୍ତ୍ରର ପୂର୍ବାବଳ ସବିତା, ବରେଣ୍ୟଂ, ଉର୍ଗଂ ଓ ଦେବଶକ୍ତି ସମ୍ପଦନ ଜଗନ୍ନାଥଙ୍କର ଧ୍ୟାନ କରିବା ପାଇଁ ନିର୍ଦ୍ଦେଶ ଦିଆଯାଇଛି । ଏହାଦ୍ୱାରା ଈଶ୍ୱରଙ୍କର ଏହି ଶକ୍ତି ସମୂହକୁ ସାଧକ ନିଜ ଆତ୍ମକୁ ଆକର୍ଷିତ କରି ତେଜସ୍ୱିତା, ଶେଷତା ଏବଂ ଦିବ୍ୟତାକୁ ଅଧିକାର୍ଯ୍ୟକ ମାତ୍ରାରେ ଧାରଣ କରିବାକୁ ସକ୍ଷମ ହୁଏ ।

‘ଯଃ’ ଶବ୍ଦର ଅର୍ଥ ଯିଏ ବା ସେହି ପରମାତ୍ମା ଯିଏ ଆମର ଅନ୍ତଃକରଣରେ, ନିବାସ କରନ୍ତି । ତାକୁ ଧ୍ୟାନକରି ତାଙ୍କରି ପ୍ରେରଣାନୁଯାୟୀ ପରମାର୍ଥୀ ଜୀବନ ଯାପନ କରିବା ଏହାହିଁ ‘ଯଃ’ ଶବ୍ଦର ମନ୍ତବ୍ୟ ଅଟେ । ଜଗନ୍ନାଥଙ୍କ କରାଉଣ ଅନ୍ତରର ଗଭୀରତମ ପ୍ରଦେଶ ସେହି ଅନ୍ତଃକରଣ ସ୍ୱରୂପ । ସୁରତ୍ରାଙ୍କ ହରିଦ୍ୱାରଙ୍ଗ ଅନ୍ତଃକରଣରେ ପରମାତ୍ମାଙ୍କ ଅଖଣ୍ଡ କ୍ୟୋତି ସ୍ୱରୂପ ଏବଂ ବକରତ୍ରୁଙ୍କ ଧଳାଉଣ ସେହି ଅଖଣ୍ଡକ୍ୟୋତିର ଆଲୋକ ସ୍ୱରୂପ । ଜଗନ୍ନାଥଙ୍କ ଧ୍ୟାନ କଲେ ହିଁ ପ୍ରକୃତ ଆଲୋକ ଓ ମାର୍ଗ ଦର୍ଶନ ମିଳେ ।

ତମସୋ ମା ଜ୍ୟୋତିର୍ଗମୟ । ଜଗନ୍ନାଥ ତତ୍ ।  
 ଅସତୋ ମା ସଦଗମୟ । ସୁରତ୍ରା ତତ୍ ।  
 ମୃତ୍ୟୋର୍ମା ଅମୃତଂ ଗମୟ । ବକରତ୍ରୁ ତତ୍ ।

ଆଧ୍ୟାତ୍ମିକ ଜୀବନର ଉଚ୍ଚ ଚିନ୍ତାଟି ଲକ୍ଷ୍ୟ ଗାୟତ୍ରୀ ସାଧନା ଦ୍ୱାରା ଯୁଗେ ଯୁଗେ ସମ୍ଭବ ହୋଇ ଆସିଛି ।

‘ନଃ’ ଶବ୍ଦ ଓ ବସୁଧୈବ କୁରୁମକଂ ଜଗନ୍ନାଥ ତତ୍ :—

‘ନଃ’ ଶବ୍ଦର ଅର୍ଥ ଆମମାନଙ୍କର, ଗାୟତ୍ରୀ ମହାମନ୍ତ୍ରରେ ପରମାତ୍ମାଙ୍କୁ ସଦ୍‌ବୁଦ୍ଧିର ଯାଚନା କରାଯାଇଛି । କିନ୍ତୁ ଏହା ଏକାକୀ ନିତପାଇଁ କରାଯାଇ ନାହିଁ । ସାରା ମଣିଷ ସମାଜ ପାଇଁ କରାଯାଇଛି । ମଣିଷ ସାମାଜିକ ପ୍ରାଣୀ ହୋଇ ଥିବାରୁ ଜଣକର ବୁଦ୍ଧି ସଦ୍‌ବୁଦ୍ଧି ହେଲେ ତ ତହିଁକ ନାହିଁ । ସମାଜର ସମସ୍ତଙ୍କର ବା ଅଧିକାଂଶ ଲୋକଙ୍କର ବୁଦ୍ଧି ସଦ୍‌ବୁଦ୍ଧିରେ ପରିଣତ ହେଲେ ସମାଜରେ ପ୍ରକୃତ ଶାନ୍ତି ଜଗାଯ

ରହିବ ଏବଂ ସମାଜ ଗନ୍ତବି ପଥରେ ଅଗ୍ରସର ହୋଇପାରିବ । ତେଣୁ ମହାନ ସନାତନ ହିନ୍ଦୁଧର୍ମ ସାରା ସଂସାରକୁ ନିଜର କୁରୁମ ବୋଲି ସଗର୍ବରେ ଆବହମାନ କାଳରୁ ଘୋଷଣା କରି ଆସିଛି । ବସୁଧୈବ କୁରୁମକମ୍ । ସର୍ବେ ଭବନ୍ତୁ ସୁଖୀନଃ, ସର୍ବେସନ୍ତୁ ନିରାମୟା — ମା କର୍ତ୍ତବ୍ୟ ଦୁଃଖ ମାପୁୟାତ ।

ଏଠାରେ ବିଶେଷ ଚାତୁର୍ଯ୍ୟ ପୂର୍ଣ୍ଣ ତଥ୍ୟ ଏହିକି ମନୁଷ୍ୟ ସ୍ୱୟଂ ଏକ ନୁହେଁ, ଅନେକର ସମନ୍ୱି ମାତ୍ର । ତାହାର ପକ୍ଷକୋଷ, ଅକ୍ଷ କରଣ ତତ୍ତ୍ୱସୟ ଓ ଶାରୀରିକ ବିଭିନ୍ନ ଅଂଶ ସବୁର ସ୍ୱାସ୍ଥ୍ୟ ଭଗମ ରହିବା ଉଚିତ । ଯଦି ଏମାନଙ୍କ ମଧ୍ୟରୁ ଗୋଟିଏ ଅସୁସ୍ଥ ଓକୁ ବୁଦ୍ଧି ଯାତ୍ର ହୁଏ, ତେବେ ଅନ୍ୟଅଂଶଗୁଡ଼ିକ ସ୍ୱାସ୍ଥ୍ୟବାନ ହେଲେ ମଧ୍ୟ କାର୍ଯ୍ୟରେ ଲାଗିବ ନାହିଁ ! ତେଣୁ ସମାଜରେ ବ୍ୟକ୍ତିଗତ ସ୍ୱାସ୍ଥ୍ୟ ସାମୁହିକସ୍ୱାସ୍ଥ୍ୟ ସହିତ ସମନ୍ୱୟ ରକ୍ଷା ନ କଲେ ସଂସର୍ପ ଅବଶ୍ୟମାତୀ । ଏହି ତଥ୍ୟକୁ ଦୃଷ୍ଟିରେ ରଖି ଭଗବାନ ବୁଦ୍ଧ କହିଥିଲେ, ଯେତେ ଦିନ ପର୍ଯ୍ୟନ୍ତ ଜଣେ ମଧ୍ୟ ପ୍ରାଣୀ ବନ୍ଧନରେ ରହିବି ସେ ପର୍ଯ୍ୟନ୍ତ ମୁଁ ନିର୍ବାଣ ଗୁହେମା । ବ୍ୟକ୍ତିର ବ୍ୟକ୍ତିଗତ ସୁଖ ସେତେ ମହତ୍ତ୍ୱପୂର୍ଣ୍ଣ ନୁହଁ ଯେତେ ସମସ୍ତଙ୍କୁ ସୁଖୀ ଦେଖିବାର ସୁଖ ।

ଏହି କାରଣରୁ ଅନେକ ଘିଷ ମହାପୁରୁଷ ସ୍ୱର୍ଗ ବା ମୁକ୍ତିର ସୁଖ ଗୋଷିବା ଅପେକ୍ଷା ସଂସାରର ଦୁଃଖଗ୍ରସ୍ତ ଲୋକଙ୍କ ସେବା ସହାୟତା କରିବାର ମହାନ ଭିଦେଶ୍ୟ ଧାରଣ କରି ସଂସାରରେ ରହିବା ପାଇଁ ଅଧିକ ପସତ କରନ୍ତି । ଉତ୍କଳର ସବୁ ରାମଭୋଇ କହୁଥିଲେ :

ମୋ ଜୀବନ ପଛେ ନକେଁ ପଡ଼ିଥାଇ  
 ଜଗତ ଭବାର ପାଇ ।

ଜଗନ୍ନାଥ ସ୍ୱୟଂ ଏକାକୀ ବଡ଼ଦେଉଳର ଉପନପୌତି ଲୋକ ଭପଭେଗ କରୁନାହାନ୍ତି । ସାଙ୍ଗରେ ପକୃତି ରୂପା କରିନା ସୁରତ୍ରା ଏବଂ ମଣିଷ ରୂପା ବଡ଼ଭାର ବକରତ୍ରୁ ମଧ୍ୟ ସାମିଲ କରିଛନ୍ତି । ଜଗନ୍ନାଥ ମୁଁ ମଧ୍ୟରେ ସାମାବଦ ନହୋଇ ‘ଆମେ ମାନେ’ ହୋଇ ଯାଇଛନ୍ତି । ମଣିଷର ବକରତ୍ରୁ ବା ବୁଦ୍ଧି ସୁବୁଦ୍ଧି ହେବା ପର୍ଯ୍ୟନ୍ତ ପାକୃତିକ ସଂପଦର ବିନିଯୋଗ ସତ୍ତ୍ୱାଧି ପାଇଁ ସମ୍ଭବ ନୁହେଁ । ପରମାତ୍ମା ଅସ୍ତର ଧୂ-ସାତୁକ ପରିଣତି ହିଁ ଅବଶ୍ୟମାତୀ । ଗାୟତ୍ରୀ ମହାମନ୍ତ୍ରରେ ସାଧକ ପରମାତ୍ମାଙ୍କୁ ଜିଣି ମାଗେନାହିଁ । ନିଜକୁ ‘ମୁଁ’ ର କୃପମଣ୍ଡଳଗୁଣୁ ‘ଆମେମାନେ’ ର ତାତୀୟସ୍ତୋତରେ ମିଶାଇ ସମାଜରେ ସମସ୍ତଙ୍କ ବୁଦ୍ଧିକୁ ସଦ୍‌ବୁଦ୍ଧି କରିବାପାଇଁ ଯେଉଣା ଯାଚନା କରେ ମାତ୍ର ।

**ପ୍ରତ୍ୟେକଦୟାତ୍-ଭକ୍ତର ନିଷ୍ଠାମ ଯାଚନା**

ପ୍ରତ୍ୟେକଦୟାତ୍ ଅର୍ଥାତ୍ ଯାଚନା-ମାଗବା । ଉଚ୍ଚ ପରମାତ୍ମା ଜଗନ୍ନାଥଙ୍କୁ ମଧ୍ୟ ଜିଣି ମାଗେନାହିଁ-ମାହେଶ୍ୱରୀ ନାରାୟଣଙ୍କୁ ସୁରତ୍ରା ଦୃଷ୍ଟିରେ ଦେଖି ଭଗଣୀପାଇଁ ହୁଏ ନିବେଦନ କରେ ।

ଦକତାର  
 ଯିତି ପ  
 କରବାକୁ  
 ମୁଦାବନ  
 ଭରଣ  
 ଧୂ-ସର  
 ସୁରତ୍ରା  
 ବଦନ  
 ଦେଉଣା  
 ପ୍ରକ୍ଷାରେ  
 ଶଯୋସ୍ୟ  
 ଗାୟତ୍ରୀ  
 ସୁରତ୍ର  
 ହୁଏ ।  
 ଲ ଦାରା  
 ବିଶ୍ୱର  
 ଲୟାଏ ।  
 ପ୍ରାୟତଃ  
 ଲୋକରେ  
 ଏହାହିଁ  
 ଶ୍ରୀ  
 ପ୍ରତ୍ୟକ୍ଷ୍ୟ  
 ଶା'ରପରେ  
 ମନ ରୁଚି  
 ଆକାମା  
 ।  
 ଯଦ  
 ହୋଇ  
 ଶା' ଶ୍ରୀ  
 ଯେପରି  
 କଲବେଳେ  
 ନମୁକ କରି  
 ଧୂ ତମୁକି  
 ଶାଯାଏ ।





ପରିଚ୍ଛେଦ ଧବଳେଶ୍ୱର ପୁରୁଷସମାଜ, ବଡ଼ତାଳର ଉତ୍ତିଳା  
ସଂପାଦନ କରିବାପାଇଁ ଜଗନ୍ନାଥକୁ ଯାଚନା କଲେ:

ଜଗନ୍ନାଥ ଦେ ବିଜି ମାଗୁନାହିଁ ତୋତେ  
ଧନମାଗୁ ନାହିଁ ତନ ମାଗୁନାହିଁ  
ମାଗୁଛି ଶରଣା ଦାକ୍ଷିଣ୍ୟ ହାତେ

ଏହି ଶ୍ରୀମତୀ ବୁଲୁଛି । ଏହି ଉତ୍ତର ଉଗ୍ରବାନକୁ ନିହାମ ଯାଚନା-  
କରାଯେବାର ପନ୍ଥା ରୂପମାତ୍ର ।

ପାପପୁଣ୍ୟ ମହାମୟ ଦ୍ୱାରା ସଦ୍‌ବୃତ୍ତିର ଯାଚନା ପରମାତ୍ମାଙ୍କୁ  
ଜଣାଯାଏ । ତତରୁ ଏହି ଯାଚନା ଆଦିକାହିଁର ଦାନଦାନ  
ଶିକ୍ଷାଦେଇ ରୂପରେ କରାଯାଏ ନାହିଁ । ଦାନଦା ସହ ଶିକ୍ଷାମାପିତା  
ଭାରତୀୟ ସଂସ୍କୃତିରୁଣେ । ଏପରି ଶିକ୍ଷା ଉତ୍ତରଗ୍ରାମକୁ ମଧ୍ୟ  
ମାପିତାଙ୍କୁ ପସନ୍ଦ କଲେ ନାହିଁ । ଉତ୍ତର ଉପବାସକୁ ନିଜର  
ବୁଦ୍ଧିକୁ ନିଜେ ସଦ୍‌ବୃତ୍ତି-କରିବା ଶାନ୍ତି ପ୍ରଣେତାଙ୍କୁ କହି  
ଯେଉଁଠାମାତ୍ର ମାଗେ, ସେପରିକି ସେ ନିଜର ଅନ୍ତଃକରଣର  
ନିର୍ମାଣ କାର୍ଯ୍ୟରେ ସନ୍ତୁଷ୍ଟ ହୋଇ ନାହିଁ କରାଯାଉଛି, ନିଜର  
ବୁଦ୍ଧିବଳ ସଂପୂର୍ଣ୍ଣ କରି ତାକୁ ପରାସ୍ତ କରିପାରିବ ଏତ-  
ତାପ ସମୟରେ ସୁବୃତ୍ତିର ସ୍ଥାପନ କରିବାର ପୁରୁଷାର୍ଥ ଦେଖାତ  
ପାରିବ ।

ଭାରତୀୟ ସଂସ୍କୃତି କର୍ମବାଦୀ ସଂସ୍କୃତି ଅଟେ ।  
ଏଥିରେ ପୁରୁଷାର୍ଥ, ପସନ୍ଦ, ସଂହର୍ଷ, ଓ ଶ୍ରମ କରି ଅଭିଷ୍ଟ ବସ୍ତୁ  
ପାପତ କରିବାର ମାର୍ଗ ଦର୍ଶନ-ନିହିତ । ଶୁଣୁରକୁ ଯେଉଁ  
ପ୍ରାର୍ଥନା କରାଯାଏ ସେଥିରେ ଉତ୍ତରକର ଆଶୀର୍ବାଦ, ପଥ-  
ପ୍ରଦର୍ଶନ, ନେତୃତ୍ୱପାଇଁ ଯାଚନା କରାଯାଏ । ଗୁରୁକରକୁ  
ମଧ୍ୟ ଶୁଭକାରୀ ପାରମରେ ଏହି ପ୍ରକାର ଆଶୀର୍ବାଦ ଯାଚନା  
କରାଯାଏ ।

### ଗାୟତ୍ରୀମହାମନ୍ତ୍ରର କର୍ମଫଳ ସିଦ୍ଧାନ୍ତ ଓ ଜଗନ୍ନାଥ ତତ୍ତ୍ୱ

ଉତ୍ତରୀୟ ବିଧାନରେ କର୍ମ ସହିତ ଫଳ ମଧ୍ୟ ଯତ୍ନ  
ହୋଇଛି । ପ୍ରସବୁ ସହିତ ସମ୍ପରକା ବନ୍ଧା । ଏହାହିଁ ଗାୟତ୍ରୀ-  
ମହାମନ୍ତ୍ରର ମଣିଷ ସମାଜକୁ ମହାନ ସନ୍ଦେଶ । ଆଦିପାତା  
ଆତ୍ମ୍ୟରୂପରେ ଆମରି ପାଖରେ ବିଦ୍ୟମାନ, ତାହା ପ୍ରାରବଧ  
କା ଏକ ସମୟର କର୍ମ ଅଟେ । କାରଣରେ କର୍ମର  
ସେତେବେଳେ ପରିପାକ ହୁଏ ତାକୁ ଗାତ୍ୟ ବୁଝି ।  
ରାତ୍ୟର କାରଣ ଉତ୍ତରକ ବୁଝା ଅନୁପ୍ରାପ୍ତ ହେବେ-ତୁତ୍ତରାନରେ  
କରାଯାଉଥିବା କର୍ମଟି ଅଟେ । ଉତ୍ତର କା' ଉପରେ ମଧ୍ୟ  
ପ୍ରସବ ବା ଅପ୍ରସବ ହୁଏନି ନାହିଁ । ତାଙ୍କ ପାଇଁ ସମସ୍ତ ପାଣ୍ଡା  
ସମାନ । ସମସ୍ତଙ୍କୁ ସମାନ ଅବସର ଦେଇଛନ୍ତି । ସାଥେ  
ସାଥେ ଏହି ସ୍ୱାଧୀନତା ମଧ୍ୟ ଦେଇଛନ୍ତି ସଦ୍‌ଗା ଦେଇକମର  
ସେପରି ଶୁଦ୍ଧ ସେପରି କର୍ମ କରିପାରିବ । ପରନ୍ତୁ କର୍ମଫଳ

କ୍ଷେତ୍ର ସେ ସ୍ୱାଧୀନ ହୁଅନ୍ତେ, ପରାଧୀନ । କର୍ମଫଳ  
କରିବା ଅବଶ୍ୟାମାତା. (ପଥର୍ବ ୧୨-୭-୪୮)

ଏଠାରେ ଉଲ୍ଲେଖଯୋଗ୍ୟକି ଜଗନ୍ନାଥ ନିଜେ  
କର୍ମଫଳ ଲୋଗୁଛନ୍ତି । ପୂର୍ବ ଅବତାରମାନଙ୍କରେ  
ଧର୍ମ ସଂସ୍ଥାପନା ପାଇଁ କେତେକେ ଦୂର୍ବଳର ହାତ  
କାଟି ପକାଇ ନାହାନ୍ତି । ପରମାତ୍ମା ବାରମାର  
ପୁରୁଷ କରିବାକୁ ମଣିଷ ପରମୁଖାପେକ୍ଷା ହୋଇ ସର୍ବ  
ପରମାତ୍ମାକୁ ଅବତାର ଗ୍ରହଣପାଇଁ ପ୍ରାର୍ଥନା କରୁଛି  
ଯୁଗରେ କରନ୍ତାଥ ନିଜ ହାତଗୋଡ଼ କାଟିଦେଇ ନି  
ପହିତ କର୍ମର ଫଳ ଲୋଗୁଛନ୍ତି !! ମଣିଷ ପାଇଁ  
କରିବା ପାଇଁ ଲୋକ୍‌ଫୋଲ୍ ମନା କରି ଦେଇଛନ୍ତି !!

କେବଳ ତକାଡ଼ୋଳାରେ ତତତତ ଶୁଣିଛନ୍ତି-  
କର୍ମ କରୁଛି ।

ସାଧାରଣତଃ ଆଶ୍ଚର୍ଯ୍ୟକରକ ସତ୍ୟା ଦେଖିଲେ  
ବଡ଼ ବଡ଼ ହୋଇ ଗୋମକାର ଧାରଣ କଲେ ।  
ଅମଣିଷ ପଣିଆ ଦେଖି ଜଗନ୍ନାଥଙ୍କ ଆଜି ଆଶ୍ଚର୍ଯ୍ୟ  
ହୋଇ ଗୋମକାର ବା ତକାଡ଼ୋଳା ହୋଇ ଯାଏ  
ମଣିଷ ବୁଝିପାରୁନାହିଁ ନିଜର କର୍ମଫଳ ନିଜକୁ ଦିନେ  
ଲୋଗିବାକୁ ପଡ଼ିବ । ପ୍ରକୃତିର ହାତଗୋଡ଼ କାଟି  
ସଥେବା ଅତ୍ୟାଗ୍ରଭ କରି ମଣିଷ ଧ୍ୟୁ-ସ ଆଡ଼କୁ ଆଗେଇ  
ପରନ୍ତୁ, ପ୍ରକୃତ ପ୍ରକୋପରୁ ରକ୍ଷା ପାଇବାର କୌଣସି  
ଉଦ୍‌ଭାବନ କରି ପାରିବିକି ? ପ୍ରକୃତିମାତା ସୁନ୍ଦରୀ  
ମଧ୍ୟ ଆଜି ମହାକାଳୀର ରୂପ ଧାରଣ କରିଛନ୍ତି । ନିଜ କ  
ମଣିଷ ପ୍ରକୃତିମାତାଙ୍କ ମାତୃସ୍ୱରୂପକୁ ଚିହ୍ନି ନପାରି  
ରୂପା କଦର୍ଯ୍ୟ ବ୍ୟବହାର କରି ନିଜହାତଗୋଡ଼ କାଟି ପ  
ହୁଁ କାହିଁକି ସ ପରେ ଯେଉଁ ତାଳରେ ଠିଆହୋଇଛି  
ତାଙ୍କୁ କାଟିବାକୁ ଡାକିଆ ଉଠାଉଛି । ନିଜର ଧ୍ୟୁ-ସ  
ପାଇଁ ଅସନିର୍ମାଣରେ ନିଜ ନିଜ ମଧ୍ୟରେ ପ୍ରତି  
କରୁଛି । ଉଗ୍ରବାନକୁ ଶାନ୍ତିକି ନ କରି ବଦଳକୁ ନ  
ଦକାରତୁ (ବେ-ଅରତୁ) ହୋଇ ଶୁଣିଛି ।

ଏକଥା ସ୍ୱତଃସିଦ୍ଧ ଯେ, ମଣିଷ ନିଜର ବୁଦ୍ଧିକୁ ପୁର  
ପରିଣତ ନକର ପର୍ଯ୍ୟନ୍ତ ନିଜର ବଳକୁ କଦାପି ନ  
କାର୍ଯ୍ୟରେ ନିଗ୍ରାହପାରିବନାହିଁ । ଜଗନ୍ନାଥ, ମଣିଷକୁ ପ  
ବଦାଇ ଏହି କର୍ମମନ୍ତ୍ର ଦେଇଛନ୍ତି !

ଯେଉଁ ମହାମନ୍ତ୍ରକୁ, ଆବହମାନ କାକରୁ, ଶୁଣୁ,  
କାନେ କାନେ କହି ସଦ୍‌ବୃତ୍ତିପାଇଁ ମନେରଖିବାପାଇଁ କହୁଛି  
ବଦ୍‌ବୃତ୍ତୀୟା କାର୍ଯ୍ୟ କରିବାପାଇଁ ଫ୍ରେଜଣା ଦେଉଥିଲେ  
ଗାୟତ୍ରୀ ମହାମନ୍ତ୍ର ସାଚିତ୍ୟମନ୍ତ ନାମରେ ଆଜିପର୍ଯ୍ୟନ୍ତ କ  
ରୂପରେ ସାମାଜିକହୋଇ ଗୋପବୀୟ ହୋଇ ଗର୍ମ  
(ବିଦାତା କର୍ମକାଣ୍ଡ୍ୟାଚର) ଚୈ:ରାଣିକ ରାମି ମହାନ ତେ

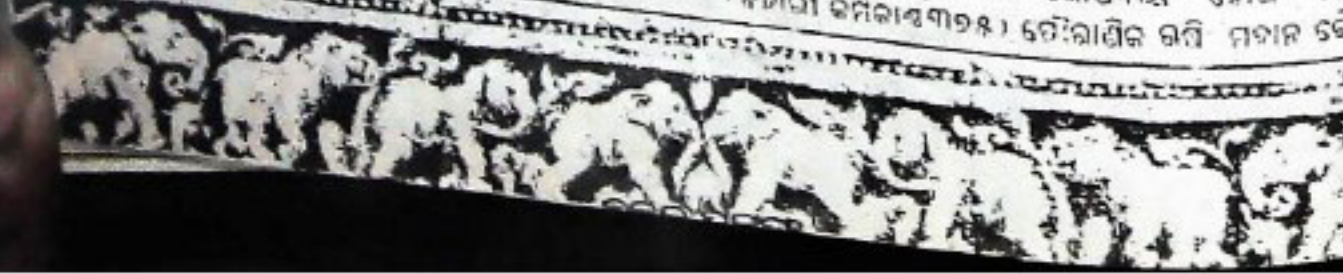





ବିଶ୍ୱାସୀ ଗାୟତ୍ରୀମାନଙ୍କଦ୍ୱାରା ପାଠକରିପାଠକରି ତା'ର ସୁପ୍ରଭ ଆନିମଧ୍ୟ ମଣିଷ ଉପଲୋଗ କରୁଛି । ମଣିଷର ଧର୍ମାନ୍ୱୟ ଆଦି ବାରା ଓ ଶୁଭକୁ ଗାୟତ୍ରୀ ଦେହାଧିକାରକୁ ଚଳିତ କରିବାକୁ କୁପଣତା ଦେଖାଇ ହିନ୍ଦୁ ସମାଜର ଏକ ମହାନ ଅଙ୍ଗକୁ ପଂଶୁ କରିଦେଇଛି । ଆଦି ତେଜସ ବିଜ୍ଞାନୀ ଓ ଶୁଭ ନୁହନ୍ତି ନାରୀ ମଣିଷ ସମାଜକୁ ସଂସ୍କୃତିର ସେରଣ ଦେବାର ସମୟ ଆସିପାରିଛି । ଏହି ମହାନ କାର୍ଯ୍ୟକୁ ବୈଦ୍ୟାଳିକ ଗ୍ରହାୟରେ ସଂପାଦନ କରିବାପାଇଁ ଅଧୁନା, ଉତ୍ତର ଭାରତରେ ଏକ ମହାନ ଯୁଗଯୁଗର ଆବିର୍ଭାବ ହୋଇଛି । ପ୍ରାଚୀନ ଭାରତର ମହାନ ଋଷି ପରଂପରାର ଉଦ୍ଧାରକ, ଏକାଧାରରେ ଆଧୁନିକ ଦେବଦାସ, ବଶିଷ୍ଠ ଓ ବିଶ୍ୱାମିତ୍ର ତୁମିକା ସଂପାଦକ କରୁଥିବା ଦେବମଣି, ତପୋନିଷ, ବ୍ରହ୍ମଣି ପର୍ଯ୍ୟନ୍ତ ଶ୍ରୀରାମ ଶର୍ମା ଆଶ୍ରମୀକା, ଅଧୁନାବିସ୍ତୃତ ଗାୟତ୍ରୀ ମହାମନ୍ତ୍ରକୁ ଯୁଗ-ନିର୍ମାଣଯୋଜନା ମଧୁରା ନାମରେ ଯେଉଁ ମହାନ ପ୍ରଚେଷ୍ଟା କରାଗଲା ତା'ର ସୁପ୍ରଭର ପରିସର ମଧ୍ୟକୁ ଭାରତସମେତ ଆସିବାର ୭୪ନି ଦେଶ ଆସିଯାଉଛି । ସେ ନିଜର ଆନୁକମ୍ପନାରେ ତଥା ସଂସ୍କୃତିର ରାଶାରେ ଉଲଟି ଚାଲିବାର କରବି-ଶ ପୁରାଣ 'ପ୍ରସାଦନାଶ' ଷଷ୍ଠ ପ୍ରକାଶିତ ପ୍ରକାଶିତ ୧୮ ଖଣ୍ଡରେ ଶଷ୍ଠ ଗୋଷ୍ଠୀ କରିଛନ୍ତି-ଏଥରେ ପରମାତ୍ମା ସ୍ୱୟଂ ସଖାର ଅବତାର ପୁଣି ନକରି ପ୍ରସାଦ ଦୁରଦର୍ଶୀ ବିବେକଶାଳିତା ରୂପରେ ପତ୍ୟଜ ମଣିଷର ହୃଦୟରେ (ମାନସପତରେ ଯୁଗାନ୍ତକାରୀ ତେଜନା ରୂପରେ) ସମ୍ପୂର୍ଣ୍ଣପରେ ଅବତରଣ କରିବେ ।

ଏହା ସରମାତ୍ମା ଜଗନ୍ନାଥଙ୍କ ପ୍ରସାଦତାର । ତଥାମାୟା ସେମକତଃ ଏକବି-ଶ ଶତାବ୍ଦୀର ପାରମ୍ପରୀ ଅତୀତର ପୁରାଣ ବର୍ଣ୍ଣନା ସତ୍ୟସୁଗ୍ରହ ମଧ୍ୟ ଉକ୍ତକର ପୁରାଣ ରୂପରେ ପଢ଼ିହେବ । ସାରାପୃଥିବୀ ଏକ ସେକ୍ସାସର ଅନ୍ତର୍ଗତହେବ । ସାରା ମଣିଷ ସମାଜ ଏକ ଧର୍ମାନ୍ୱୟ ହେବ । ତାହା ପ୍ରସାଧର୍ମ ବା ମାନବିକତାର ଧର୍ମହେବ । ଏହା ଅନ୍ଧ ବିଶ୍ୱାସ ଉପରେ ପର୍ଯ୍ୟବେଶିତ ନହୋଇ ବୈଜ୍ଞାନିକ ଉଦ୍ଦେଶ୍ୟ ପ୍ରସ୍ତୁତହେବ । ଏଥିପାଇଁ କେବଳ କଥାରେ ନକହି, ସେ ସ୍ୱୟଂ ଦେଶର ମୂର୍ଦ୍ଧନ୍ୟ ଯୁବ-ବୈଜ୍ଞାନିକମାନଙ୍କୁ ଗାୟତ୍ରୀ ସାଧନା ମାଧ୍ୟମରେ ବୈଜ୍ଞାନିକ ଉଦ୍ଦେଶ୍ୟ କରିବା ପାଇଁ (ବ୍ରହ୍ମବର୍ଣ୍ଣସ) ନାମରେ ଏକ ଅତ୍ୟାଧୁନିକ ବୈଜ୍ଞାନିକ ଉଦ୍ଦେଶ୍ୟକେନ୍ଦ୍ର ବିଗତ ପାଞ୍ଚବର୍ଷହେଉ ହରିଦ୍ୱାରରେ ଭାରତମାତା ମନିଷ ନିକଟରେ ସାପନ କରିଛନ୍ତି । ଏହା ବର୍ତ୍ତମାନ ସାରା ପୃଥିବୀରେ ବୈଜ୍ଞାନିକମାନଙ୍କ ତୀର୍ଥଯେତ-ବର୍ଣ୍ଣସେତ ରୂପରେ ଦିନକୁ ଦିନ ବିକଶିତ ହେବାରେ ସମର୍ଥ ତଥା ପତ୍ୟଜ ଶିକ୍ଷିତ ସେକ୍ସ ବର୍ଣ୍ଣନା ସାମରେ ମନିଷତ ହୋଇଛି । ଏତଦ୍ୱ୍ୟତୀତ ଗାୟତ୍ରୀ ତୀର୍ଥ, ଶାନ୍ତିଦ୍ୱୀପ ହରି-ଦ୍ୱାରରେ ସେପର୍ଯ୍ୟ ଆଶ୍ରମ ନିକଟସ୍ଥ ବିଶ୍ୱବିଦ୍ୟାଳୟ ପ୍ରଭଳ ପୁଣିନିର୍ମାଣ ପ୍ରଶିକ୍ଷଣ ଯୁବକ-ଯୁବତୀ ତଥା ପ୍ରେମିକ ଓ ପ୍ରେମିତା ମାନଙ୍କୁ ଦିଆଯାଉଛି । ବୈଜ୍ଞାନିକ-ପରାମ୍ପା-ନିରୀକ୍ଷା ପଦେ

ପାଠକରୀ ସାଧନା ନିତା ଦିଆଯାଉଛି । ସ୍ୱତନ୍ତ୍ରରେ ଦେଶମାତା ଦେଶିକତା ସେମାନେ ଏତାର ଯୁଗ ଆଦ୍ୟାକରା ଉପକରଣ କରିଛନ୍ତି । ଏହାଦ୍ୱାରା ପ୍ରଭାବିତହୋଇ ବର୍ତ୍ତମାନ ଋଷିଆ ସୁନ୍ଦର ଓ ଆମେରିକାରେ ମଧ୍ୟ ସମ୍ପାଦନା ଉଦ୍ଦେଶ୍ୟ ଆରମ୍ଭ ହୋଇଗଲାଣି । ଆମେରିକାର ଓ.ଏ.ଏ.ଏ. ନିକଟରେ ମହାତ୍ମାଗାନ୍ଧୀ ଗୋଷ୍ଠୀ ବସନ୍ତ ପରା-କପେଳ ଦ୍ୱାରା ଅବସାପିତ 'ଅର୍ଚ୍ଚା ବୋତୁ ସୁନ୍ଦରନି'ରେ ପ୍ରସ୍ତାବ ଦିଏ, ସଦେଶ୍ୟର ଉପକାର ପଦ ସମ୍ପର୍କରେ ଘଟ ନିଶ୍ଚିତ ହେବ ମାନବତାମାନ ମାନବତାପ୍ରକାଶକ ହୋଇ ତତ୍ତ୍ୱ ପକାର ଦେଇଥିବ ।

ସୁନ୍ଦରା ବର୍ଣ୍ଣନା ଉପକାର ଶିକ୍ଷିତ ସମାଜ ଏହି ଆର୍ତ୍ତବୃଦ୍ଧିଦେବେ ଉପକାର ମଧ୍ୟରେ ପଢ଼ିଥିବ ଏବଂ ଆବହମାନକାରକୁ ସଂସ୍କୃତ କରିଥିବା ଭାରତର ବର୍ତ୍ତମାନ ସାଧନା ଦୁରୋଗ ଆମେରିକା, ଋଷିଆ ପ୍ରଭିକାର କରିବନିବେ ପକ୍ୟବ, ଦେବଆଳ ବଦ ବାସରେ କୁମର ।

ପୁଣିନିର୍ମାଣ ଯୋଜନା ମଧୁରାଦ୍ୱାରା ଗାୟତ୍ରୀପଦ ମାଧ୍ୟମ ମାଧ୍ୟମରେ ବାସିକ ନିର୍ମାଣ ଓ ବାସିକନିର୍ମାଣ ଦ୍ୱାର ପରିକାର ଓ ପତ୍ୟଜ ନିର୍ମାଣର ମହାନ ପରିକଳ୍ପନାର କାର୍ଯ୍ୟ କରିବା ନିମନ୍ତେ ସତ୍ୟସୁଗ୍ର ବା ସକାୟୁଗ ନିର୍ମାଣର ଉଚ୍ଚ ପୁଣ୍ୟ ବାସିକ ଯେତେ ସହେ ନାହିଁ ।

ଏହି ପ୍ରମାଣକୁ ଜଗନ୍ନାଥଙ୍କ ନିରାକାରତରୁ ଗାୟତ୍ରୀ ମହାମନ୍ତ୍ର ନିରାକାର ପୁଣିଶ୍ଚି ପୁଣାବତାର ପ୍ରସାଦତାର କୁମାରତାତ୍ତକ ଯୁଗାନ୍ତକାରୀ ତେଜନା । ଏହି ମହାନ ତେଜସ ସମଗ୍ରକୁ ତଦ୍ୱକ୍ତ କରୁ ! ଏତିବି ଜାମନା !

ଅନ୍ୟାନ୍ୟ କଥା :-

- ୧ ସାମବେଦ ଯୌରଭ-ଶଂ ପ୍ରସ୍ତୁତ ଦାସ
- ୨ ବସନ୍ତ ମନ୍ଦିର ଓ ବସନ୍ତ ଚନ୍ଦ୍ର-ପର୍ଯ୍ୟଟ ସ୍ୱରୂ ନାରାୟଣ ଦାଶ ଏମ୍. ୩.
- 3 The Foundation of Indian Culture  
Shri Aurbindo
- ୪ ବୈଦିକ ଗାୟତ୍ରୀ ଓ ସଂସ୍କୃତି-ଅଧ୍ୟାପକ ପରିବର-ତ୍ର ଦା
- ୫ ଗାୟତ୍ରୀ ମହାବିଜ୍ଞାନ-ପର୍ଯ୍ୟଟ ଶ୍ରୀରାମ ଶର୍ମା ଆଶ୍ରମ
- ୬ ଗାୟତ୍ରୀ ମହାଶି- ଏତ୍ତ
- ୭ ଶ୍ରୀମତ୍ ଜଗନ୍ନାଥ-ପର୍ଯ୍ୟଟ ନାକଲଣ ଦାଶ
- 8 The Vagbatgita—Mahatma Gandhi
- ୯ ଭବିଷ୍ୟ ପୁରାଣ ସଂସ୍କୃତି-ପର୍ଯ୍ୟଟ ଶ୍ରୀରାମ ଶର୍ମା ଆଶ୍ରମ ।

ଗୋର  
ମଧ୍ୟ  
ସ୍ୱୟଂ  
ଗୋଟ  
ଅବତାର  
ନୁହେବେ  
। ଏ  
କ ପୁଣି  
ଭବିଷ୍ୟ  
ନିମିତ୍ତ  
ଅଧି  
ମଣିଷ  
କରିବ  
ଇତି ।  
ନାଦିରେ  
ପଦ୍ମକୁ  
ସୁନ୍ଦର  
ଉପାଦ  
ଶୋଭ  
ମହାତ୍ମା  
ପୁରୁଣା  
କରିବି !  
ହି ସେଇ  
ସାଧନ  
ସାଧିତା  
ଶୋଭ  
ରେ  
ପ୍ରାଚିତ  
ଶରେ  
ଶିଖର  
ରେ ଓ  
ସେତି  
ଏମନ-  
ପ୍ରମ ।  
ମାନିକ





୧୦ ପଦ ପୁରାଣ (ସଂସ୍କୃତ-ହିନ୍ଦୀ)-ପଞ୍ଚମ ଶ୍ରୀରାମାୟଣ  
ଆଶ୍ୱର୍ଯ୍ୟ ।  
୧୧ ଅଧର୍ମଦେବ ସୌରଭ ଇ- ପ୍ରୀୟବ୍ରତ ବାସ ।  
୧୨ ଉତ୍ତରଦେବ ସୌରଭ-ଏକନ-  
୧୩ ସଦ୍‌ବେଦ ସୌରଭ-ଏକନ-  
୧୪ ପୁଷ୍ପାପୁରାଣ (ସଂସ୍କୃତ-ହିନ୍ଦୀ)-ପଞ୍ଚମ ଶ୍ରୀରାମାୟଣ  
ଆଶ୍ୱର୍ଯ୍ୟ ।

୧୫ ହମାଳା ବସାୟତ୍ ଓଷିର ବିରାସତ୍ ଥୋଡ଼କା  
-ଏକନ ।-  
୧୬ ଅଗ୍ନିହୋତ୍ର ଓଷିର ଯଜ୍ଞାଗ୍ନି-(ମୋପିକ ହିନ୍ଦୀ ପଦ  
ଅକ୍ଷରାକ୍ଷରାତି-ଏପ୍ରୀଲ-୧୯୮୭)-ଏକନ-  
୧୭ ବିହାରୀ କର୍ମକାଣ୍ଡ-ପୂର୍ଣ୍ଣ ବିଦାରୀମଳ ପ  
(କୋଣାର)

# ଦଶାବତାର ଶ୍ରୀ କୟଦେବ

ପ୍ରକୟ-ପୟୋଧି-କରେ ଧୃତବାନସି ବେଦ-  
ଚିହିତ-ବହିତ-ଚରିତ୍ରମଣ୍ଡେଦମ୍ ।  
କେଶବ ଧୃତ ମାନ ଶରୀର  
"କୟ ଜଗଦୀଶ ହରେ" ॥  
(ଧ୍ରୁବମ୍)  
ଶିତିଗିରି ବିପୁଳତରେ ଧର ଚିତ୍ତଟି ପୃଷ୍ଠ  
ଧରଣୀ-ଧରଣ-ନିଶଚଳ ଗରିଷ୍ଠେ ।  
କେଶବ ଧୃତ-ଉଚ୍ଚପ ରୂପ  
କୟ ଜଗଦୀଶ ହରେ । ୨ ।  
ବସତି ଦଶନ-ଶିଖରେ ଧରଣୀ ଚର ଲଗ୍ନା  
ଶଶିନି କଳକ-କନେବ ନିମଗ୍ନା  
କେଶବ ଧୃତ-ଶୁକର ରୂପ  
କୟ ଜଗଦୀଶ ହରେ । ୩ ।  
ତତ କୟ ଜଗଦବଧେ ନଖମଦ୍‌ରୁତ-ଶୁଣମ୍  
ଦନିତ-ହିରଣ୍ୟକଶିପୁ-ଚନ୍ଦ୍ର-ରା-ଗମ୍  
କେଶବ ଧୃତ ନରଦଗି ରୂପ  
କୟ ଜଗଦୀଶ ହରେ । ୪ ।  
ଇକସର୍ବି ବିକ୍ରମଣେ ବନିମଦ୍‌ରୁତ ବାମନ  
ପଦ ନଖ ନୀରଜନିତ ଜନ ପାଦମ୍  
କେଶବ ଧୃତ ବାମନ ରୂପ  
କୟ ଜଗଦୀଶ ହରେ । ୫ ।  
ଉଚ୍ଚିୟ ରୂପିନ ମୟେ ଜଗଦପସତ ପାପ-  
ସ୍ୱପୟସି ପୟସି ଶନିତ ଉଦ-ତାପମ୍  
କେଶବ ଧୃତ ରଘୁପତି ରୂପ  
କୟ ଜଗଦୀଶ ହରେ । ୬ ।

ବିତରସି ବିଷ୍ଣୁଗଣେ ଦିକ୍‌ପତି ଜମନାୟ-  
ଦଶ ମୁଖ ମୌଳି ବଳି- ରମଣା  
କେଶବ ଧୃତ ରଘୁପତି ରୂପ  
କୟ ଜଗଦୀଶ ହରେ । ୭ ।  
ବହସି ବସୁଷି ବିଶାଦେ ବସନ- କଳଦାଜ-  
ହଳ-ହତି ଭାତି ମିଳିତ ସମୁନା  
କେଶବ ଧୃତ ହଳଧାର ରୂପ  
କୟ ଜଗଦୀଶ ହରେ । ୮ ।  
ନିଦସି ଯଷବିଧେରହହ ଶ୍ରୁତିନାତ-  
ସଦୟ ହୃଦୟ ଦର୍ଶିତ-ପଶୁପା  
କେଶବ ଧୃତ ବୃହ ଶରୀର  
କୟ ଜଗଦୀଶ ହରେ । ୯ ।  
ମେଞ୍ଚ ନିବହ ନିଧନେ କଳୟସି କରବାତ-  
ଧୂମକେତୁମିବ ଦିମପି କରାଲମ୍  
କେଶବ ଧୃତ କର୍କି ଶରୀର  
କୟ ଜଗଦୀଶ ହରେ । ୧୦ ।  
ଶ୍ରୀ କୟଦେବ କବେରିଦମ୍ କିତମୁଦାର-  
ଶୁଣ୍ଠ ସୁଶବ- ଶୁଭଦ- ଉଦସାର  
କେଶବ ଧୃତ ଦଶବିଧ ରୂପ  
କୟ ଜଗଦୀଶ ହରେ । ୧୧ ।  
ବେଦାନୁ ହରତେ ଜଗତି ବହତେ ରୁଗୋକ ମୁଦ୍‌ବିଗ୍ରହେ  
ଦୈତ୍ୟ- ଦାରପତେ ବଲି- ଇକସତେ ଅରୁକ୍ଷୟ- ରୁନିତେ  
ପୌଲଷ୍ୟ- କୟତେ ହଳ- କଲପତେ କାତୁଶ୍ୟମାତନୁଦେ  
ମେଞ୍ଚାନୁ ମୁକ୍ତିୟତେ ଦଶକୃତିକୃତେ କୁଣ୍ଡାୟ ତୁଭ୍ୟା- ନମଃ  
୧୨  
ଇତି ଶ୍ରୀ ଗୀତଗୋବିନ୍ଦେ ପ୍ରଥମାଃ ସର୍ଗଃ ।





# କିରଣେ କଳକମାଧ୍ୟ

• ଶ୍ରୀ ସନ୍ତୋଷ ତ୍ରିପାଠୀ

ଚିତ୍ତୁଁ ଗୁଣୁଁ ଏତେବେଳେ ଜନକୋଳାହଳଟା ହଠାତ୍ ନିସ୍ତବ୍ଧ ହୋଇଗଲା । ଆଦ୍ୟ ଆଷାଢ଼ର ରାତ୍ରୀ ଆକାଶଟା ଦୁଃଖୀନ ଦୁଃଖରେ ସମଜାଗ୍ରତହୋଇ ନଇଁପଡ଼ିଲା ବଡ଼ଦାଣ୍ଡ ଉପରକୁ । କିଛିକ୍ଷଣପୂର୍ବରୁ ହରିବୋଲ, ହୁକହୁକି, ଜୟଜଗନ୍ନାଥ ଧ୍ବନିରେ ଯେଉଁ ସମବେତ ଜନସମୂହ ଅନିର୍ବଚନୀୟ ଆନନ୍ଦରେ ଗଢ଼ି ଗଠୁଥିଲା ତାହା ଶୀତସକାଳର ସମୁଦ୍ରପରି ନୀରବିଚଳ । ମଝିରେ ମଝିରେ କାଁ କାଁ କାହାର କାକୁସୁ କଣ୍ଠକୁ ସ୍ଵରସ୍ଵାସୀ ଶୁଣୁଥିଲା—“କାଳିଆର ରଥ ଅଟକିଗଲା ।”

ରଥବନ୍ଧକି ଧରି ଛିଡ଼ାହୋଇଥିବା ଭକ୍ତଜନଙ୍କ ମୁଖକୁ କେବଳ ଘୋଟିଏଜଣା ଶୁଣିବାକୁ ମିଳୁଥିଲା—“ଦେଖିବ ଏସନ ଘୋଡ଼ ବିପଦ ପଡ଼ିବ । ବନ୍ୟା, ବାତ୍ୟା, ମରୁଡ଼ିପତୁ ଅବାଦକିପଦ କାହିଁ କୁଆକୁ ମାଡ଼ିଆସିବ ।”

ଅନେକ ଜାଣିଲା ଶୁଣିଲା ଭକ୍ତ ମଧ୍ୟ ଏକଥାକୁ ସମର୍ଥନକରି ଅନ୍ୟମାନଙ୍କୁ ଶୁଣେଇ ଶୁଣେଇ କହୁଥିଲେ—“କାଳକାଳକୁ ପ୍ରମାଣ ରହିଛି । ବଡ଼ଦାଣ୍ଡରଥ । ଆଗକୁ ମାଡ଼ିଗଲା ବାଟ ଧର୍ମ । ମାଲସାକୁ ସଂଖୋଡ଼ିବାକୁ ମା' କାଳିଆପାଏ ଯାନିଯାଉକରି । ସେଥିରେ ବାଧାପଡ଼ିଲେ ଓଡ଼ିଶାକୁ ବିଶିନାକିଛି ବିପଦପଡ଼ିଛି ।” ଜଣେ ଅତିବଡ଼ୀ ସଂପ୍ରଦାୟୀ କୈଷକ ତୁଳସୀ-ମାକାଉପରେ ହସ୍ତାଙ୍ଗୁଳି ଗୁକନା କରୁକରୁ କହିଲେ—“ହରେ-ରାମ । ଜଗନ୍ନାଥ ପରମ-ସିଦ୍ଧପୁରୁଷ । ତାଙ୍କୁ ଯେତେବେଳେ ଗାସପୁରର ପୀତବସନ ସମୁଦାୟିଆ ମୟୁରଭୂତିଆ ବନମାଳୀ ଭାବରେ ଆରାଧନା କରାଗଲା, ସେତେବେଳେ ଏଭଳି ଅଶ୍ରବଣୀ ନ ଘଟନ୍ତା ବା ବିପଦି ???

ଚାଳକପାଉ ପ୍ରତିବାଦ ସ୍ଵରୂପ ମାଧ୍ୟା-ନନ୍ଦପଟ୍ଟୀ ଅନ୍ୟଜଣେ ଗୋସ୍ଵାମୀ ନିଜର ଉର୍ଦ୍ଧ୍ଵ-ସ୍ଵେଦସ୍ତମ୍ଭ-ମସ୍ତକରେ ତାତ ବୁଲଇ ଆଶୁଆଣ୍ଠ କହିଲେ—ଆହା ! ଆପଣ ପୁଣିସେଇ ପୁରୁଣା ଗୋଟିଆ ପାଣିକୁ ଘାଣ୍ଟୁଛନ୍ତି କାହିଁକି ? ଜଗନ୍ନାଥ ! ସେ ଘୋଡ଼କଳା । ବରଣି ।”

ଚଳନ୍ତି ଅବତାରୀ ବିଷ୍ଣୁ ପ୍ରତିମା । ସେ ସାକାର, ନିରାକାର । ସେ ଅନେକରେ ଏକ, ଭିନ୍ନଭିନ୍ନ ଦୈତ୍ୟଭାବଭିନ୍ନରେ ଅଭିନ୍ନ । ସେ ବୃହାଦନରେ ଏକକଳାର ଅଂଶନେଇ ଗୋପୀଜନବନ୍ଧନ ଗୋପୀନାଥ । ଶ୍ରୀକ୍ଷେତ୍ରରେ ମହାଯୋଗୀ ପରମ କୈଷକ ଦାରୁରୂପୀ ପର-ବ୍ରହ୍ମ ସେ କୃଷ୍ଣ, ସେ ରାମ, ସେ କାଳୀ, ସେ ବୁଦ୍ଧ, ସେ ଜାନ ସେ ଶିବ । ସମସ୍ତ ସତ୍ୟକୁ ଆଶ୍ରୟକରି ସେ ମହାସତ୍ୟ । ହେଲେ ଏବେ ଅସଲକଥା ହେଉଛି :—

ଜଗନ୍ନାଥ ଅଟକିଗଲେ ଧିରେ ଓଡ଼ିଶା ବି ଅଟକିଯିବ । ଅନଙ୍ଗରାମଙ୍କ ସମୟରେ ଥରେ ଏମିତି ରଥ ଅଟକି ଯାଇଥିଲା । କୌଣସି ବ୍ରାହ୍ମଣଙ୍କ ଗିରରେ ପୁଣିକୋଳ ଦେଖାଦେଇ । ଧର୍ମ-ଗୋଳ ଶେଷ ହୋଇଛି ନାହିଁ ‘ଗଜପତି’ ଯଦନ ସହିତ ଲଢ଼େଇରେ ମାଡ଼ିଲେ । ଆଡ଼େ ଭାବ୍ୟସାରା ଅରାଦ ପଡ଼ିଲା । ଭାକଭଣ୍ଡାର ଶୂନ୍ୟହୋଇଗଲା । ସମସ୍ତଙ୍କ କଣ୍ଠକୁ ଶୁଭିଲା ବିଅ.. .. ବିଅ..... । ଅନେକ ଅନାହାରରେ ଗଡ଼ିମଲେ । ପୁଣିଥରେ କପିଦେହଙ୍କ ଶେଷଅଙ୍କରେ ଏମିତି ରଥ ଅଟକିଗଲା । ଗୁହୁସୁସୁରେ ଗାଳବଂଶ ଜନ-ଭିତ ହୋଇଉଠିଲା । ନାହିଁଦାତାରୁ ହମାରଦେବ ବଂଚିତହେଲେ । ପୁରୁଷୋତ୍ତମ ଗାଡ଼ା ହେଲେ । ସିଂହାସନ ବସୁନବସୁ ଜଣାନାହିଁ ଶୁଣାନାହିଁ ହଠାତ୍ ଡା-ଡି-କାବେରୀ ଅଭୟ ହୋଇଗଲା ।”

ଦକଦକହୋଇ ନାମସଞ୍ଚରେ ବିଶିଷ୍ଟରୁ ମନ୍ଦିରାଗାଧିକାରୀ ସଂକୀର୍ତ୍ତନମଞ୍ଚକା ଭାଗଭାଗହୋଇ ନିଜନିଜପାଖି ନିରାପଦ ପାଳା ଶ୍ରୀମ ତିଳେ ଶୋକୁଥିଲେ । ତଳେ ନଦିଅକୀର୍ତ୍ତନମଞ୍ଚକା ଅଶ୍ରୁ ନାମସଞ୍ଚକୁ ବିରତହୋଇ ଗୋର ନିରାଶା ଭିତରେ କୁହାକୁହି ହେଉଥିଲେ—

“ମାୟାପୁରୁଷ ହଟନାଗର ତାତାଧର ସେ, ମାୟାଲିଆଣ କୁହାକୁହି ହେଉଥିଲେ—

ନା)-  
କୃଷା)  
ଶିବ

ସମ୍

ସମ୍

ସମ୍

ସମ୍

ସମ୍

ସମ୍

ସମ୍

ସମ୍

ସମ୍

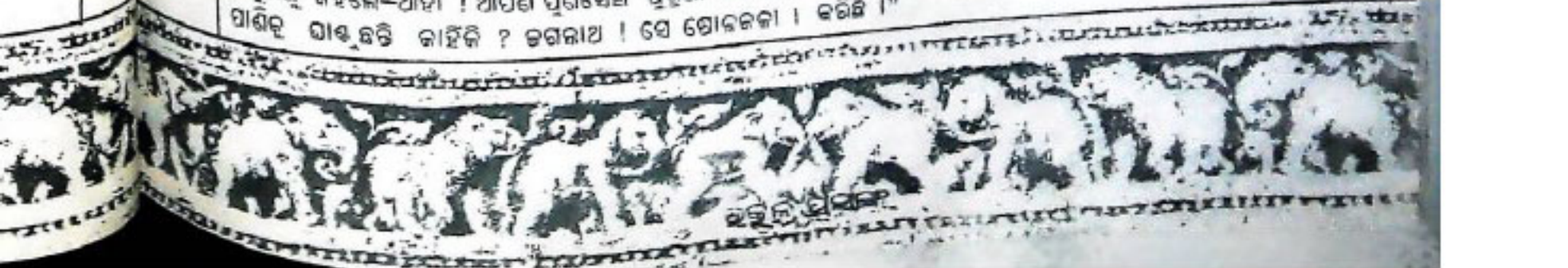



—“ହୁଁ, ସେବଥା ପୁରାଣୀ ସତପଣା । ଗୋପାମାନଙ୍କୁ ଦିନେ ଅବେଳରେ ବଂଶୀସ୍ୱରରେ ଡାକିଲେ । ସ୍ୱାମୀ, ସଂସାର, ସମାଜର ଭୟକୁ ପିଠିରେ ପକାଇଲେ ସେମାନେ ଧାଇଁଲେ କର୍ପୂରା ବାହୁଡ଼ାପରି ବନ୍ଦାବନକୁ । ଥଥତ ନିଜେ ମୂରକାଧରା ବନ୍ଦାବନରେ ଶୂନ୍ୟ ହୋଇଗଲେ ।”

—ଖାଲିକ'ଣ ସେତିକି । ବିଶ୍ୱାସକୁ ଶବ୍ଦକୁ ତା ସଙ୍ଗରେ ପୁଣି ଭାବୀ ଉଦ୍‌ଘୋଷକୁ । କ'ଣ କମ୍ ଗୋଟେ ହରଗାଣୀ ଫତଳତରେ ପକାଇଲ । ଦାରୁମୂଲିହେବ ବୋଲି ମନେମନେ ହିରକରିଲେ ନୀଳକନ୍ଦରର ବାସଗୁହାରୁ ଶୂନ୍ୟହୋଇପାଏ । ବିଚରା ବସୁଶବର, ରାଜାଉଦ୍‌ଘୋଷ ପରସରକୁ ଅବିଶ୍ୱାସକରି ବସିଲେ । ବନପୂର୍ବକ ରାଜା ଶବ୍ଦକୁ ବନ୍ଦୀଖାତାରେ ଉଠିଲେ । କି ମାୟାଟେ ନଳସ ସେତେବେଳେ । ଏବେ ବଡ଼ଦାଣ୍ଡରେ ନୂଆ ହଟାଇଗାଉଛି ।”

ହଠାତ୍ କଣେ ରାମାନନ୍ଦୀମତୀରଭୟା ମୁଦଙ୍ଗପରେ ହାତଟିକୁ ହିରଗଣି ସମସ୍ତଙ୍କୁ ବମତ୍‌କୃତକରି ବଡ଼ପାଟିରେ ଗର୍ଜନକରି ଉଠିଲେ—“ଦେଖ.....ଦେଖ କାଷ କଲେବରକୁ ପର-ବ୍ରହ୍ମ ଶୂନ୍ୟହୋଇ ପାଇଛନ୍ତି । ଋଥ ଅଟକୁ ଅଟକୁ କ୍ୟୋତି-ବୁହୁକର ଶ୍ରୀମୁଖ କ୍ୟୋତି ମହଲଣ ପଡ଼ିଯାଇଛି କେମିତି !!!”

ସମବେତ ଜନତାକର ଡୋକା ଗୁଡ଼ିକ ସ୍ୱତଃ ରଥରପରକୁ ଉର୍ଦ୍ଧ୍ୱଗମ । ସମସ୍ତେ ଶ୍ରୀମୁଖକର କ୍ୟୋତିହୀନିକୁ ଅନୁଭବକରି ଏକ ନିଶ୍ଚିତ ଅଶୁଭକୁ ଅନୁମାନକରି ହଠାତ୍ ବିବଶ ହୋଇଗଲେ । ଆଖିର ଏକ ପଲକ ଭିତରେ ଗୁଣିଆଡ଼େ ପ୍ରହତ୍ତାସ୍ତ ବଂପୁରଜନାପରି ଚରମ ଶୀତଳତା ଖେଳିଗଲା । କୁରୁକ୍ଷେତ୍ରୀୟ ନୀରବତା ଭିତରେ ସାରା ବଡ଼ଦାଣ୍ଡ ବିରାଟ ଜନସମୂହ ଭିତରେ ଭିଛି ନଥିଲାପରି ମନେହେଉଥିଲା । ପବନର ସ୍ୱର ନଥିଲା, ସମୁଦ୍ରପରି ଗର୍ଜନ-ନଥିଲା, ପକ୍ଷୀର ସ୍ୱର ନଥିଲା; ସବୁ ନୀରବ, ନିଶ୍ଚଳ, ନୀରବ ।

(୭)

ଥଥତ ଏତେବଡ଼ ମହୋତ୍ସବର ମହାରତ ହଠାତ୍ ଅକ୍ଷୟ ହୋଇଗଲା, ଏଥିପ୍ରତି ଭେକଟିର ଆତ୍ମା ନିଦାନଥିଲା । ସମୁଦ୍ର ଭେରୀରେ ଭିଜି ପେଶମିଶା ଆ-କୁଳା ଆ-କୁଳା ବାରି ଆଣି ଋଥ ଚିଆରି କରିବାରେ ସେ ବ୍ୟସ୍ତଥିଲା । ସତରେ ସେମିତି ବିଚାର ବର୍ମ, ଧର୍ମ, ବରସପ୍ରତି ସେ ଆତ୍ମା ସତେଜ ନଥିଲା । ଅନ୍ୟସାଧାରଣଙ୍କଠାରୁ ଅଭିଭାବରେ ଆସିଥିବା ଏକାକୀ ଶିଶୁଏ-ଏପରି ସେ ବାଲିରଥ ଚିଆରିକରି ଖେଳୁଥିଲା ।

ଅଭିନୀତରେ ତା'ଆଖିରୁ ଅଶ୍ରୁକି ପଡ଼ୁଥିଲା । ନାସିକାର କୁ-ବଦ୍ଧ ଅସମକରାବେ ପରି ଉଠୁଥିଲା । ଦଣ୍ଡକୁ ଦଣ୍ଡ ବ୍ୟବଧାନରେ କଣ୍ଠମୂଳରେ ତା'ର ତାତ୍‌ସବନ ସ୍ୱରୁଟି ହେଉଥିଲା । ମଝିଲେ ମଝିଲେ ଦୀର୍ଘଶ୍ୱାସ ଭିତରେ ଧର୍ମ ସର୍ବ ହୋଇ ଭେକଟି ବାଲିରଥର ସାମ୍ନାରେ ପାଗବଳପରି ଗଡ଼ିଯାଇ କହୁଥିଲା—

“ତୁ ଶୁଣିଆ କାଳିଆ, ତୁଶୁଣିଆ । ମୋ ଏ ବାଲିରଥ ଥରେ ମାତୁ ଶୁଣିଆ । ତୁ'ପରା ଗୋପାମାନଙ୍କ ମାନର ଗୋବର୍ଦ୍ଧନ ଟେକିଥିଲୁ । ପାଣ୍ଡବଙ୍କପାଇଁ ହଟହୋଇ ପଡ଼ା ମାରିଯାଇଥିଲୁ । ଦାସିଆବାଉରୀ ହାତଦିଆ ହାତ ବଢ଼େଇ ନେଇଥିଲୁ । ଋଷ ତନହୁର ମାନର ପାଇ ମଥାଉରି କେଶଧରିଥିଲୁ । ଆଜି ମୋପାଇ କରୁଣାକରି ପାରିବୁନି କାଳିଆ ???”

ବଡ଼ଦାଣ୍ଡ ଆଡ଼କୁ ପୁଣିଥରେ ଗୁହଁଇ ସେ । ତେ ଗହର କର୍ପୂର କାହୁଣ୍ଡା ଉପରେ କଳାବାଦଲର ଆଉ ସେଇ ଛାଇଭିତରୁ କଳାକଳା ଚକାଡ଼ୋଳା ଦି ଆଡ଼କୁ ଲମ୍ବି ଆସୁଛି । ଆଉ ନିଜକୁ ସଂନାଳି ପାରିବା ବାଲିରଥ ଉପରେ ଚକାଆଖି ଦି ଟା ଆ-କିଦେଇ ବା ସାଷ୍ଟାଙ୍ଗ ପଡ଼ିଯାଇ କୋହମିଶା ଜଣ୍ଠରେ କହୁଥିଲା—

“ମୋର ଦୋଷ କେଉଁଠି ରହିଲା କାଳିଆ । ଦେବଦାସୀର ତାକକୁ କେମିତି ପା-କି ପାରିଥାନ୍ତି ତୁ'ତ ପୁଣି ନକ୍ଷାଠାକୁରାଣୀକୁ ସବୁଟିଦେଇ ପଠା ଗୋଜନପାଇଁ ଧାଇଁ ପଡ଼ିଥିଲୁ । ପୋଇଲି ପୁଅ ବି ସାଗପଞ୍ଜାନ ଖାଇଥିଲୁ । କୁକୁଳାର ଅତ୍ୟୁରରେ କ କରିଥିଲୁ । ତୋ ଦେହରେତ ସେତେବେଳେ ଦୋଷ ହେଲେ ମୋଠାରେ ଏମିତି କେଉଁ ମହାଦୋଷର ଚିହ୍ନ ଯେମାନେ ମୋତେ ଋଥରପରକୁ ଯିବାକୁ ବାରଣ ଦେବଦାସୀ ମାଧବାପୁରରେ ପାଦ ଦେଇଥିଲିବୋଲି ବେଶ୍ୟାମଉ କହି ପ୍ରହରୀ ହାତରେ ଗଳା ଧକ୍କାଦେ ଯାତ୍ରୀକ ସାମ୍ନାରେ ଅପମାନଦେଇ ବଡ଼ଦାଣ୍ଡରୁ ବିଦାକା ଡୋଲି ଆଣି ସାମ୍ନାରେ ସେମାନେ ମୋତେ ନିଦାକରେ କ'ଣ ସୁଖରୁଗିଲା ।”

ଆଖିରୁ ରୁହ ପୋଛିଲା ଭେକଟି । କ'ଣ ଭାବିବ ବେନାଭୁମିରେ ପଡ଼ିଥିବା ଧବଳ ଶ୍ରୀମୁକା, କରଡ଼ି ମାନାପରି ସେଇ ବାଲିରଥ ଉପରେ ବିଛାଇଦେଇ ପୁଣି କାହିଁଠିର । ହଠାତ୍ କାନ୍ଦ ବନ୍ଦକରି ହିରହୋଇ ନିଶ୍ୱନରେ ବଡ଼ଦାଣ୍ଡର ଶ୍ରୀମଦିର ତୁଡ଼ାକୁ ଶୁଣି ବୁଝି ହିଡ଼ାହୋଇଗଲା । ନିଜକୁ ରାଜସଭାର ଦୋଷୀ ପରି ଭାବି କହିଲାଗଲା—

“ତୁ ପରା ସବୁ ଜାଣୁରେ କାଳିଆ । ତୁ ସେତେବେଳେ ଆଉ କ'ଣ କରିପାରିଥାନ୍ତି । ଦେ ଡୋଲି ସାମ୍ନାରେ ଗୀତ ଗୋବିନ୍ଦର ମୂର୍ତ୍ତି-ଲଳିତ ପା ତାବେ ତାବେ ନୁପୁର ଖଟିତ ଅନନ୍ତନ ପଦ ଶୁକ କହୁଥିଲା, ମୁଁ ସେମିତି ମନେ କରି ତା'ରି ପାଦର ତ ତୁ ନାଟି ନାଟି ମଧୁମଙ୍ଗଳକୁ ଶ୍ରୀକୃଷ୍ଣ ତାଳିମପରି ତାହୁଁ । ବିରବସରର ଲାନାଭୁମି ମାଧବାର ବ ଶାରିର ନୃତ୍ୟାସୀତ ଉନ୍ମାତ୍ ଦେଖିକରି ମୋ





ମୁଁ ହିଁ ହୋଇପାରିବିନି । ମୋତେ ଯେମିତି ମନେହେଉ  
ମାଧବୀର ପଞ୍ଚରେ ପଞ୍ଚରେ ତୋରି ଆଦେଶରେ ସୃଷ୍ଟିକରଣ  
ସର୍ବ ଶୋପିକାର ମରଣ୍ୟ ଏକତ୍ର ଠୁକ କରିଦେଇଛି । ମୋର  
ହୃଦୟ ଭିତରେ କେହି ଯେମିତି ସତର୍କ କରାଇ ଦେଉଥିଲା—  
ମାଧବୀର ମରଣ୍ୟ କେବଳ ତୋରି ପାଇଁ, ତୁ ତା'ର ମୂଳଦେଇ  
ପାରିବୁ ।

ଏବଂ ମାଧବୀର ନୃତ୍ୟାୟାତ ଅବସ୍ଥାରେ ତା'ର ବସ୍ତ୍ରକୁ  
ଢେରିଆସିଥିଲା ଶତରାଧିକାର ଶତରାତ୍ନିର ବିରହକାଳ ।  
ଆଉ ସେହି କାଳାନ୍ତରେ ବି ସେ ଯେମିତି ମୋତେ କହୁଥିଲା—  
“ତୋ'ର ପାଇଁ ମୋର ଏ ନୃତ୍ୟ, ଏ ଛନ୍ଦ ଏ ରୂପ ଆଉ ଏ ଛାଳ ।  
ଆସ—ପଞ୍ଚ ଏତିକି ପଞ୍ଚ, ମନ ସହିତ ମନ ମିଳାଇ ସହଜମାର୍ଗରେ  
ଏକାନ୍ତ ହୋଇଯିବା । ମହାଯୁଗର ଗିତରେ ଆମେ ଅପ୍ରାକୃତ  
ପ୍ରେମମୂର୍ତ୍ତି ପାଇବି ଯିବା ।”

(୩)

ସତ କହିଲୁ କାଳିଆ ! ଦ୍ଵାପରରେ ରାଧା ତୋତେ  
କେତେ ସୁନ୍ଦରୀ ଦିଶୁ ନଥିଲେ । ଯମୁନାକୁ ଥରେ ସୁନ୍ଦରୀ  
ରାଧା କଳସାଧରି ପାଣିଆଣିବା ପାଇଁ ଦାଣ୍ଡକୁ ପାଦବଦଳିବା  
ମାତ୍ରେ ତୋ ମୁରଲୀରେ ସନ୍ଦନ ସୃଷ୍ଟି ହୋଇଯାଇଥିଲା ।  
ହଳ, ଗୋଡ଼, ସମାଜ, ପଦବୀ ସବୁକୁ ପଛରେ ପକାଇଦେଇ  
ମାଳତୀ ନୀତା ତଳେ ତଳେ ଶ୍ଵେତୀକ୍ଷା ଶିଶୁଙ୍କ ପରି ଯମୁନା  
କୂଳକୁ । ସେତେବେଳେ ଯମୁନା ହେଉରେ ହେଉରେ ଫୁଟି  
ଉଠୁଥିଲା ଶତକସର୍ପର ଦୀପ୍ତି । ତୋ ନିଜ ଆୟତ୍ତକୁ ତୁ  
ଅଶୀୟର ହୋଇଯାଇଥିଲୁ ।

ଠିକ୍ ସେହିପରି କାଳିଆ । ଗୀତ ଗୋବିନ୍ଦ ଗାଇ ମାଧବୀ  
ନୃପୁର ଶବ୍ଦ କରିବା ମାତ୍ରେ ମୁଁ ସମସ୍ତ ତେଜନା ହରେଇଦେସେ ।  
ମୁଁ ଦୂର୍ବଳ ହୋଇଯାଏ । ମୁଁ ଭୁଲିଯାଏ ମାଧବୀ ଦେବଦାସୀ,  
ମୁଁ ଦେବତାଙ୍କର ଦାସୀନୁଦାସ । ମୋ ଆଖି ସାମୁାରେ  
କେବଳ ଗୋଟିଏ ସତ୍ୟ ରାସିରଠେ—ନୀଳବର୍ଣ୍ଣା ଯମୁନା, ଆଉ  
ତା'କୁଳରେ ବିରହିଣୀପରି ଗୁଝିରହିଛି ରାଧା ବେଶରେ ମାଧବୀ ।  
ଶେଷରେ ମୁଁ ନିରୁପାୟ ହୋଇ ମାଧବୀକୁ ପ୍ରତିଶ୍ରୁତିର ପ୍ରତି  
ସଙ୍କେତ ଦେଲି ।

(୪)

ତୁ ବିଶ୍ଵାସ କର କାଳିଆ: ଏହା ସଲୋକି ମୁଁ ତୋ'ର ଗପ  
ସାତ୍ତାକଥା ଭୁଲିନଥିଲି । ମୁଁ ଭାବିଲି ମାଧବୀକୁ ଦେଇ ଥିବା  
ପ୍ରତିଶ୍ରୁତି ଗଣି ମୁଁ ଠିକ୍ ସମୟରେ ଶୁଦ୍ଧପୁତ୍ର ହୋଇ ତୋ ଗର୍ଭକୁ  
ପ୍ରେମିୟାର ପାରିବି ।

ମହାବାଣୀ ଶୁଣିଲୁକ୍ ତୁ ପ୍ରତିଶ୍ରୁତି ଦେଉଥିଲୁ ବରପକେ ଥରେ  
କେମିତିକି ବୁଲି ଆସିବୁ । ତୋ ପ୍ରତିଶ୍ରୁତି ଗଣିବାକୁ ପାରି

ପଞ୍ଚାପୁତ୍ରୀରାଜ ଭାନିମଦ, ତେଜାବତୀ ଖାର ତ ରଃ. ଉପରକୁ  
ବିଚେ ହୋଇଛୁ ।

“ମୁଁ ଯେମିତି ମାଧବୀକୁ ପ୍ରତିଶ୍ରୁତି ଦେଇଥିଲି । ଯାଇ-  
ନଥାନ୍ତି କେମିତି କହିଲୁ । ନଯାଇଥିଲେ ତା ପାଖରେ ମୋର  
ପୌତ୍ରପର ଦମ ରହିଥାନ୍ତା ? ହେଲେ ଏତିକିକି ଭୁଲ୍ ହୋଇଗଲା  
ମୁଁ ଠିକ୍ ସମୟରେ ଶୁଦ୍ଧପୁତ୍ର ହୋଇ ଆସିପାରିବି ।”

କେମିତି ଆସିଥାନ୍ତି ସେ.....ମାଧବୀ ଘରେ ପହଞ୍ଚିବା  
ମାତ୍ରେ ତା'ର ତୁଳିତକ ଶଯ୍ୟା, କର୍ପୂଳ ସର୍ପ, ମଧୁର ବ୍ୟବହାର  
ଅପେକ୍ଷା ତା'ର ବିରହ—କାହାଣୀ ମୋତେ ସେଠି ଅବକାଇ  
ଦେଇରେ । ମୁଁ ଭୁଲିଗଲି ସେବକମାନେ ତୋତେ ପହଞ୍ଚିବିକେ  
କଲେଇ ନେବେଣି । ଦରତାକ ଗଢାକାହାଳୀର ଶବ୍ଦଗଣ୍ଠରେ  
ବଦଦାଣ୍ଡ ଉଛୁଳି ପଡ଼ିବଣି । ମୁଁ ତ ସାମାନ୍ୟ । ତୁ ବି ନିକେ-  
ହୋଇଥିଲେ ଆଜି ତୋର ଗଥସାତ୍ତା ବୋଲି ପାଖୋଲି  
ଦେଇଥାନ୍ତୁ ।

(୫)

ମାଧବୀ ଦେବ ଦାସୀ..... । ତଥାପି ସେ ଗର୍ମାଂସର  
ମାଗୀ । ତା'ର ହୃଦୟ ଅଛି, ମନ ଅଛି । ଯେମିତି ତା ପୁରରେ  
ପାଦଦେଲି ଶୁଭକୀ ନୀର ପାଇବା ଭଳି ସେ ହର୍ଷ-ଚକ୍ର ହୋଇ  
ଉଠିଲା । ସେ ଭୁଲିଗଲା ମୁଁ ନୀରକୁଳ ସଂଭୃତ ଶୁଦ୍ର, ସେ  
ଦେବଦାସୀ । ପଡ଼ିତୁ ମହୋଦଧି ଜଳରେ ମୋର ପାଦଧୋଇ  
ଦେଇ ଶ୍ରମ ଲଘବ ପାଇଁ ମୋ ଆସନ ପାଖରେ ବସି ଶୁମର  
କର । ଆଉ ତାପରେ ଆରମ୍ଭକର—କିପରି ଏତେଦିନ ଧରି  
ଧର୍ମ ନାଁ, ଆଦର୍ଶ ନାଁରେ କେବଳ ନିଜର ଆତ୍ମାକୁ ଦେହକୁ ଠକି  
ଆସୁଛି ।

ମାଧବୀ ତୋର ଦେବଦାସୀ । ତୁ ତା'ପାଇଁ ପୁସ୍ତୁଖୋ—  
ରମ ଜଗନ୍ନାଥ । ତୁ ତା'ର ଧ୍ୟାନ, ଧାରଣା, ଉପାସ୍ୟ, ସବୁକିଛି ।  
ଗୀତଗୋବିନ୍ଦ ଗାଇ ଯେତେବେଳେ ତୋର ମନୋରଂଜନରେ  
ନିହତ ସମର୍ପିତ୍ୟ ସେତେବେଳେ ଅପୂର୍ବ ଜାଗରଣା ତା'ର  
ପାଦକୁ କେଶଯାଏ ଶିହରିତ ହୋଇଯାଏ । ମାତ୍ର ଯେତେବେଳେ  
ସିଂହଦ୍ଵାର ଚର୍ପି ରାଜପଥରେ ପାଦଦିଏ ସେ ସାଧାରଣ  
ନାରୀଟିଏ ହୋଇଯାଏ । ସେ ଭଲଭାବରେ ଅନୁଭବକରେ  
ଅନେକଙ୍କ ଲୋଭିର ଆଖି ତାରି ଦିନକୁ ଗଣି ଆସନ୍ତି । ମାତ୍ର  
ତୋର ଦେବଦାସୀ କାଣି ଉପରେ ସେମାନେ ଆଖି  
ଫେରେଇ ନିଅନ୍ତି । ଅଥଚ ମାଧବୀ ଅନ୍ତରରେ ଜଡ଼ିରଠେ  
ଗତରାତ୍ରିର ଛାକା । ତୁଳିତକ ଶଯ୍ୟା ବିଛୁଆଟି ପାଇଟିଯାଏ ।  
ତା'ର ମନକଥା—“ସେ କଣ କେବଳ ଦେବଦାସୀ କାହାର  
ପ୍ରେମସୀ ହୋଇପାରିନାହିଁ”, ଅନେକଥର ତୋ ପାଖରେ ତଣ୍ଡାଇ  
ନିରାଶରେ ଫେରିଆସିଛି ।

ହେଲେ ଗତରାତ୍ରିରେ—ଗୀତଗୋବିନ୍ଦର ପଠଂକ୍ରି ଗାଇ  
ସାର କେତେବେଳେ ଶୋଇ ଯାଇଛି । ସ୍ଵପ୍ନଭିତରେ ତୁ

ଉପରକୁ  
ଖିବାପାଇଁ  
ପାଂଚଖଣ୍ଡ  
ନଡ଼ିଆକୁ  
ଖିବାପାଇଁ  
ଏତିକି  
ପ୍ରାମତ୍ତ୍ୟ  
କାଉ ।  
ତା'ର  
ନି ସେ ।  
ଭିତରରେ  
ମୁଁ ତୋରି  
କହିଲୁ ।  
ଶ ସରକୁ  
ହୃଦୟରେ  
ରାତିଯାପନ  
ମୁଗଲି ।  
ଦଶିଲେସେ  
ଶକରେ ।  
ମୋତେ  
କଲ ସହସ୍ର  
ଲିଦେଲେ ।  
ନ, ତୋତେ  
କେବାଣି  
ପାଣିଟିଆଣି  
ନାଚିନାଚି  
ନିଶ୍ଵାମେଶ  
ରବାହୁଟେକି  
ଆତ୍ମାନାଟିଏ  
କହିଲୁ ମୁଁ  
ପତେବେକେ  
ଦିନିଆସର  
ନ ମାଧବୀ  
କେ କାନେ  
ମୋତେ  
ପ୍ରତିଶ୍ରୁତିଅଙ୍ଗ-  
ନିଜଭିତରେ





ତା' ପୁରୁକୁ ଯାଇଛି । ହାତରେ ବାଣୀ, କପାଳରେ ବଦନ, ମଥାରେ ମୟୂର ଚିତ୍ରିକା, ଦେହରେ ପାତକବଦନ ପରିଧାନ । ତୁମ ପଛରେ ମଧୁମତ୍ତକ ପରି ମୁଁ ହସିହସି ମାଧବୀ ପାଲୋଟି ନେବାକୁ ଆସିବାମାତ୍ରେ ତୁ ମୋତେ ଦେଖାଇ ଫେରି ଆସିବୁ । ତାପରେ ମାଧବୀ ଆଖିରେ ମୁଁ ନିତ୍ୟ କିଶୋର ରାସସୁନ୍ଦର ରୂପରେ ପରିଣତ ହୋଇ ଯାଇଛି । ସେଇ ସ୍ଵପ୍ନକୁ ସତ କରିବାକୁ ଯାଇ ମାଧବୀ ସକେତରେ ତା ପୁରୁକୁ ଆମନ୍ତ୍ରଣ ।

ମୁଁ ବାଣୀ ତାର ଆମନ୍ତ୍ରଣକୁ ଉପେକ୍ଷା କରିଥିଲେ ଉଲହୋଇ ଆସି । ତାହାତା ମୋତେ କେମିତି ଜଣା ପଡ଼ିଲା ତାର ସକେତ ଭିତରେ ତୋର ନିର୍ଦ୍ଦେଶ ଉଠିଛି । ଆଉ ଯେତେବେଳେ ଯାଇ ତାର ନିକଟବର୍ତ୍ତୀ ହୋଇଛି—ମୁଁ ଅନୁଭବ କରିଛି ଗୋଟିଏ ନାରୀ ମଣିଷ ଖୋଜୁଛି, ଜୀବନ ଖୋଜୁଛି, ଆତ୍ମା ଖୋଜୁଛି ତୁ ପରା ନିଜେ କହିବୁ—“ଆତ୍ମା ସୁଖରେ ସର୍ବସିଦ୍ଧି” । ସେଇ ଆତ୍ମାକୁ ସୁଖ ଦେବାକୁ ଯାଇ, ଟିକିଏ ବିରହକାଳକୁ ମୁକ୍ତ ହେବା ପାଇଁ ମାଧବୀ ଆଜି ଦେବଦାସୀକୁ ଗଣିକା ହୋଇପାରିଛି ।

ସତରେ କାଳିଆ ! ମାଧବୀ ଏ ସବୁ କହିବାବେଳେ ତା'ର ବନ୍ଧୁରେ ମୁଁ ଦେଖୁଥିଲି ସେତିକେ ମଣିଷ ଠାକୁ ଆତ୍ମୀୟ ସମେଦନା ଗୁହଁଛି । ମୁଁ ନିଜକୁ ଆଉ ସ୍ଥିର ରଖି ପାରିନାହିଁ । ଗୋଟିଏ ଆତ୍ମାକୁ ମୁଁ ଶାନ୍ତି ଦେଇପାରିବି ଏହି ସର୍ବରେ ମୋର ଯୌଗୁଷ୍ଠଚର୍ଚ୍ଚା ଲଠିର । ମୁଁ ମାଧବୀକୁ ଆଖେଷିନେଲି । ଆଉ ସେଇ ମହାଆଖେଷଣ ଭିତରେ ମାଧବୀ ମହାଭାବ ଭିତରେ କେବଳ କହୁଥିଲା—“ଗତିସୁଖେ ସାରେ ଗତମଉସାରେ” ।

ତା'ର ଗାତର ସୁର ହଠାତ୍ ବଦ ହୋଇଗଲା । ମୋର ବାହୁପାଶରୁ ନିଜକୁ ମୁକ୍ତ କରିନେଇ ତି ଜାଗ କରି ଉଠିଲା— “ବସକରୁଥ” ।

ସତରୁସତ ତା'ର ସେଇପଦକରେ ମୋ ଭିତରକୁ ମୁଁ ଫେରିଆସିଲି । ବତଦାଣ୍ଡରେ ଲୋକ ଗହନି ସହିତ ଘଣ୍ଟ ଗୁଣ୍ଠା ମୁଦଙ୍ଗ ଶବ୍ଦରେ ଉଠୁଛି ପଡୁଥିଲା । ତାହୁକ ଏହିସମୟରେ ତା'ର ହବଲ—ବିରଣୀ ଉକପଟି.....

ଉପରେ ହେରାପଦରା ପାଇଁ ପାଟହାତୀରେ ଗଳପଟି ବିକେ ହେଉଛନ୍ତି । ସର୍ବାଙ୍ଗ ମୋର ଅଭିଭୂତ । ବତୁସର୍ପାଶୁକ୍ତ ତୋର କବା କବା ତବା ତୋବା ମୋତେ ଗୁହଁଥିଲା । ମୁଁ ସ-ସୁଖ ରୁଗିରୁଲି ନାରୀ ସ-ସର୍ଗ । ମୋର କାହା ଅଶ୍ରୁ ବ । ମୋର ନରେନ୍ଦ୍ର ସ୍ଵାମ ଆବଶ୍ୟକ । ମୋର ବଦନ ପାଇବେ ନିହାତି ଉଚିତ । ତୋରି ମହାଭାବରେ ମୁଁ ସବୁକିଛି ଭୁଲି ବି-ହସ୍ତାରୁ ଧାଇଁଲି । ମୁଁ ପାଶୋରି ଦେଲି ମୋତେ ପ୍ରତ୍ୟକ୍ଷ ଦେଖି ଅନ୍ୟମାନେ ମାଧବୀକୁ ଗଣିକା ବୋଲି ଆଖ୍ୟାଦେବେ । ମୋତେ ଦେଖାମର ବୋଲି ନିନ୍ଦା କରିବେ । ମୁଁ ଧାଇଁଲି । ଉକ ଧାଇଁସ ଉପବାନକ ପାଖକୁ । ଏଥିରେ ତୋର ରହିଲ କେଉଁଠି ବାଜିଆ ???

ତୁ ତ ଦେଖିଲୁ କାଳିଆ, ତୋରି ସାମ୍ନାରେ ମୋର ଦୋଷ ଧରିଲେ । ଋଥ ଭପରେ ଚତୁ ନ ଚତୁଶ୍ରୁ ବା ସାମ୍ନାରେ ମୋତେ ଦେଖାମର ଶୁଦ୍ର ବୋଲି ପୂଜାପା ଗାଳି ଦେଲେ । ରାଜାଙ୍କର ପ୍ରହରୀମାନେ ଗଳାଧକ୍ଷକ ବତଦାଣ୍ଡ ପାରି କରିଦେଲେ ।

ସେଥିପାଇଁ ଜଗନ୍ନାଥ ମୁଁ ଆଜି ସମତୁର ବାଲିରଥ ଚିଆରି କରିଛି । ମୋତେ ସେମାନେ ଅପମାନ ମୁଁ ତୋର ଋତ୍ର ନ ହୋଇ ସେମାନଙ୍କ ଆଖିରେ ବେ ଶୁଦ୍ର ହେଲି । ତୁ ମୋତେ ତୋ ଭକ୍ତର ସମ୍ମାନ ଫେରା ନଦିଘୋଷ ଛାଡ଼ି ମୋ ବାଲିରଥରେ ବିଜେ କର କାଳିଆ-

(୭)

ଗୁହଁ ଗୁହଁ ଲୋକଟିର ସର୍ବାଙ୍ଗ ସ୍ଵେଦମୟ ହୋଇ ଉଠିରେ ମର ହୋଇ ସେ ଜଗନ୍ନାଥ ଜଗନ୍ନାଥ କହି ସାମ୍ନାରେ କାଳିଆ ଗଣିକା ପରି ଗଡ଼ି ଗଡ଼ି ନମ ହୋଇ ତା' ପରେ କ୍ଷଣକ ପାଇଁ ସମୁଦ୍ର ନିଷ୍ଠବ୍ଧ ହୋଇଗଲା ।

ଭକ୍ତର ତାଙ୍କ ପଦନରେ ସଞ୍ଚରିଗଲା । ଏତେବେଳେ ସେ ତାଙ୍କର ଚରଣକୁ ବାଧାଦେଇ ପାରିନାହିଁ । କୃଷ୍ଣକ ସଗିନ । ଋଥ ଦୋହଲି ଗଲା ।

ହଠାତ୍ ସବୁ ନୀରବି ଗଲା । ଋଥର ଚକ ଅଖ ବ ଗଲା । ପଣ୍ଡା ପଡ଼ିଆରୀ ଋତ୍ର ବୈଷକଙ୍କ ଗୁହାରି ବିଫ ବାଳିଆର ଶ୍ରୀମୁଖ ଜ୍ୟୋତି ଜଳାମେଘର ଜାଗରେ ସ ପରି ମହକଣ ପଡ଼ିଗଲା । ସମସ୍ତଙ୍କ ମୁହଁରେ ଗୋଟି “ରାଉଜରେ ବିପଦ ପଡ଼ିବ” । ଅଧର ତାହୁକ ଶକ୍ତି ସଞ୍ଚୟକରି ଯେତେ ତାଙ୍କ ଦେଲେ ବି ଋଥ ଦୂରର କଥା ହଲିଲା ବି ନାହିଁ ।

ଶେଷକୁ ନିଜେ ବଡ଼ ପଣ୍ଡା ରାମାନନ୍ଦୀ ଭଜନ ଗ ଧରି ନଦିଆ ଆରମ୍ଭ କରିଦେଲେ । ଶୁଣମାର୍ଗୀ ବେ ଗାବ ବିଦୁକ ଜଗନ୍ନାଥକ ଉଦ୍ଦେଶ୍ୟରେ ଭଜାଗଣ

“ଜଗନ୍ନାଥସ୍ଵାମୀ ନୟନପଥଗାମୀ ଭବତୁମେ । ତଥାପି ମହାମେଗ୍ନ ପରି ଋଥ ଅକଳ ଅଚଳ ।

ସମସ୍ତେ ଆଶଙ୍କା କଲେ—କିଛି ଅନ୍ୟାୟ କେଉଁ ଯାଇଛି । ମାତ୍ର ଅନ୍ୟାୟର ମୁକ୍ତବିହୁଟିକୁ କେହି ଚିନ୍ତ ନ ଥିଲେ ।

(୮)

ଗିଡ଼ ଠେଲିପେଲି କରି ଅର୍ଦ୍ଧାଧାର ଧରି ମହାପାତ୍ର ଋଥ ଆଡ଼କୁ ବୋଡ଼ି ବୋଡ଼ି ଆସୁଥିବାର ଧରି ସରି ହୋଇ ମହାପାତ୍ର ଗାଜାଙ୍କ ହୁକୁମ୍ ଘୋଷ





ମହାରାଜା ଗଜପତି ପ୍ରତାପରୁଦ୍ରଙ୍କୁ ଶୂନ୍ୟବାଣୀ ହୋଇଛି, ନିଜେ ମହାବାହୁ ସମୁଦ୍ର କୁଳରେ ମର ବନରାମଙ୍କ ବାଲିରଥରେ ବିଜେ ହୋଇଛନ୍ତି । ମର ବନରାମ ନ ଆସିଲେ ଋଥ ଶୁନିବନି । ତେଣୁ ପ୍ରତାପହା ପ୍ରହାର, ଭଗ୍ନ, ବୈଷ୍ଣବ ସମସ୍ତେ ଭଗ୍ନ ବନରାମଙ୍କୁ ପାଞ୍ଚୋଟି ଆଣିବାକୁ ଶୁଭ । ସ୍ୱୟଂ ଗଜପତି ପାଟହାତୀ ଧରି ବେନାଗୁମ୍ଫିକୁ ବିଜେକରିବେ ।

ମୁହୂର୍ତ୍ତକ ଭିତରେ ବଡ଼ଦାଣ୍ଡର ବିରାଟ ଜନ ସମୁଦ୍ର ବେନା-  
ଗୁମ୍ଫି ଦିଗକୁ ଧାଇଁଲ । ନରିବୋଲ ହୁଳ ହୁଳି ଧୁନିରେ ବେନା-  
ଗୁମ୍ଫି ଭଲ୍ଲୁନି ପଡ଼ିଲା । କୋଳାହଳ ଭିତରେ ମଉଜଭ ମହାନିଦ୍ରାରୁ  
ଉଠିମପଲି ଭଠି ଗାବବିହୁଳ ହୋଇ କହି ଉଠିଲେ—“ମୁଁ ଜାଣେ  
କାଳିଆ । ତୁ ନିଶାଚୟ ଆସିବୁ ।”

ଚତୁର୍ଦ୍ଦିଗରେ ଚନ୍ଦନ ଚର୍ଚ୍ଚିତ କାସ୍ତାରେ ମର ଭଗ୍ନ ଏତେବଡ଼  
ଜନ ସମୁଦ୍ର, ସ୍ୱୟଂ ଗଜପତିଙ୍କ ବିଜେ ପ୍ରତି ଆଦୌ ନିଦ୍ରା ନ ଥିଲା ।  
ଚନ୍ଦନାଧିକ୍ତ ଉଦ୍ଦେଶ୍ୟ କରି ଗାବବିହୁଳ ହୋଇ ସେ ଗାଳ ଉଠିଲା—

“ହରିହୋ,

ତୁ ମୋତେ ବାହାଲୁ ଭାଜାର ହାତେ  
ମୁଁ ତୋତେ ବାହାଲି ମୋ ମନ ଗୁପ୍ତରେ,  
ନାଥ ତୁ ବଂଧା ହେଲୁଟିକି କହ  
ଏବେ ସତୋଷ ହୋଇଲମ ମୋ ଦେହ ।”

ସମୟ ବିଳମ୍ବ ନ କରି ଅର୍ପଣାଳି ନିଜ ହାତରେ ଧରି ଗଜପତି  
ଧାରେ ପାଦ ବଢ଼ାଇଲେ । ବିଚିତ୍ର ଦୃଶ୍ୟରେ ସମଗ୍ର ଜନତ  
ସ୍ତମ୍ଭିତ ହୋଇ ଶୁଣୁଥିଲେ । ମର ଭଗ୍ନକୁ ଆନିଜନ କରି ପାଟହାତୀ  
ଉପରକୁ ଉଠାଇଲେଲେ ନିଜେ ଭଜନର ଗଜପତି ଶ୍ରୀ ଶ୍ରୀ ଶ୍ରୀ  
ପ୍ରତାପରୁଦ୍ର ଦେବ । ପାଟହାତୀ ବଡ଼ଦାଣ୍ଡ ଆଡ଼କୁ ମୁହଁ କଲା ।  
ସମସ୍ତଙ୍କ ମୁଖରେ ଗୋଟିଏ କଥା—ଜଣାକଥା ଗାଳାଟ, ପ୍ରକାର,  
ତାପୀର, ପୁଣି ବେଶ୍ୟାମଉର ।

(୯)

ଶୁଣୁ ଶୁଣୁ ବଡ଼ ଦାଣ୍ଡକୁ କଳାବାଦଲର ଛାଇ ଅପସରି ଗଲା ।  
ତୁଆ ଦେନର ବାସ୍ତାରେ ନିନ୍ଦାପୋଷ ମହକି ଉଠିଲା । ଦାହୁଳ  
ଡ଼ାକଦେଲ—ମୋ ନାଦଦେ ! ଋଥ ଭଲ ଗଢ଼ି ଗଢ଼ି.....

ଏବଂ ସମବେତ ଜନତା ଋଥ ଉପରେ ଦେବଦାସୀ ମାଧବୀ  
ପାଖରେ ଯେଉଁ ମରଭଗ୍ନକୁ ଦେଖିବାକୁ ଭିଡ଼ ଜମାଇଥିଲେ,  
ସେ ଥିଲେ ପରମ କରୁଣାଥ ଉପାସକ ଓଡ଼ିଆ ଗାମାୟଣର  
ମଉ ବନରାମ ଦାସ ।

ଅଧ୍ୟାପକ ଓଡ଼ିଆ ବିରାଟ,  
ମାଣିକେଶ୍ୱରୀ ମହାବିଦ୍ୟାଳୟ,  
ଗଡ଼-କୁମୁଳିଆ, ସୁନ୍ଦରଗଡ଼-୨୪ ।



ଅପାରୀ ଅନ୍ଧତା ନିନ୍ଦାପୋଷପାତା  
ପାଶ୍ୟତ୍ୟରନ୍ତୁ ମୁକ୍ତକର୍ମାଜା କର୍ମନ୍ତ  
ସ ବନକୁ ଦେବନ୍ୟ ଦଳ ଚମ୍ୟାସ୍ତୁ ବେରା  
ଚମ୍ୟାସ୍ତୁରାପ ଚୁକ୍ତୁର୍ଥ ମହାନ୍ତମ ।

ତାଙ୍କର ହାତ ନାହିଁ, ପାଦ ନାହିଁ ଅଥଚ ସେ ସମସ୍ତଙ୍କୁ ଧରିଛନ୍ତି ଓ ସବୁଆଡ଼େ ଯାଉଛନ୍ତି । ତାଙ୍କର ଆଖି  
ନାହିଁ, କିନ୍ତୁ ସବୁ ସେ ଦେଖୁଛନ୍ତି । ତାଙ୍କର କାନ ନାହିଁ, ସବୁ ଶୁଣି ପାରୁଛନ୍ତି । ସେ ସମସ୍ତଙ୍କୁ ଜାଣୁଛନ୍ତି ଅଥଚ ତାଙ୍କୁ  
ଦେହି ଜାଣି ପାରୁ ନାହାନ୍ତି । ସେହି ତ' ପୁରୁଷୋତ୍ତମ !

'ଶ୍ରେତାଶ୍ରେତୋପନିଷଦ'

ସମାଜ  
ବପତିଙ୍କ  
ଆମାନେ  
ଦେଇ  
କିନ୍ତୁ  
କଲେ ।  
ସମ୍ପାମର  
କ ହେ ।  
ଉଠିଲ ।  
ବାନିରଥ  
ଭଗଲ ।  
କୃଷ୍ଣକି  
ଅଭିବାକୁ  
ହୋଇ-  
କ ହେଲ ।  
କିରପ  
ଏ କଥା-  
ସମସ୍ତ  
ଶୁଣିବା ତ  
ମୁଦ୍ର  
ସମ୍ପଦମାନେ  
କରୁଥିଲେ-  
ନି ହୋଇ  
କରିପାଡ଼-  
ସାନପରିଜା  
ଦେଖାଗର ।  
ପଣା କଲେ-





# ରୋଗନିରାକରଣ ପ୍ରାର୍ଥନା ଏକ ଅନୁକ୍ରମିକ ମଝୋ

• ଶ୍ରୀ ଲକ୍ଷ୍ମୀନାରାୟଣ

କାଳର କରାଳ ଗତିରେ ମଣିଷ ଆଜି ନିଷ୍ପେଷିତ ।  
 କାଳକ୍ରମା ବିଶ୍ୱ ନିୟତାଙ୍କ ନିୟମ ତଳେ ପରମଶାନ୍ତି ପ୍ରାପ୍ତି  
 ପାଇଁ ଶରଣ ନେବା ମନୁଷ୍ୟର ଶ୍ରେଷ୍ଠ ପଦ୍ଧା । ଆଜିର ଗଦୁଗ୍ରାହ  
 ମନୁଷ୍ୟ ସରଳ ଉପାୟ ତ୍ୟାଗ କରି ନିଜକୁ ଅସହାୟ ମନେ-  
 କରୁଛି । କେବଳ ମାତ୍ର ମନୁଷ୍ୟର ଅହଂକାର ପରମେଶ୍ୱରଙ୍କ  
 ଠାରୁ ତାକୁ ପୂର୍ଣ୍ଣ କରି ରଖିଛି । କୌଣସି ଚିକିତ୍ସାକ ବ୍ୟତି  
 ଯଦି ପ୍ରତ୍ୟେକ ମନୁଷ୍ୟର ହାବନଧାରାକୁ ଅନୁଧ୍ୟାନ କଲେ ତେବେ  
 ସ୍ୱସ୍ଥ ଭାବରେ ନିୟତିର ଲୀଳାଖେଳା ବୁଝିପାରିବ । ସତେ  
 ଯେପରି କାବନର ସମସ୍ତ ସତଶାବନୀ ବହୁ ଆଗରୁ ଲିପିବଦ୍ଧ  
 ହୋଇରହିଛି । ଉକ୍ତ ଅତ୍ୟୁତାନୟ ତାଙ୍କ ମାରିକାରେ ବହୁ  
 ସତଶାବନୀ ସଚିତାର ବହୁ ଆଗରୁ ଲିପିବଦ୍ଧ କରିଥିଲେ । ଉକ୍ତ  
 ଲୀଳାଖେଳକର ବହୁ ସଂକ୍ରାନ୍ତରେ ବହୁ ଆଗରୁ ସେ ଲିପିବଦ୍ଧ  
 କରିଥିଲେ । ଆଦର୍ଶର କଥା ଏହି ଯେ ଏ ପୃଥିବୀର ସମସ୍ତ  
 ସତଶାବନୀ ନିୟତିର ନିର୍ଦ୍ଦେଶନାରେ ହିଁ ସଂପାଦିତ ହେଉଛି ।  
 ତେବେ ଏ କ୍ଷୁଦ୍ର ମନୁଷ୍ୟ ଅତ୍ୟନ୍ତ ଶକ୍ତିସାମର୍ଥ୍ୟ ନେଇ ବୁଧା ଗର୍ବ  
 କାହିଁକି କରିବ ? କିନ୍ତୁ ମୃତ୍ୟୁ ତଳରୁ ମୁକ୍ତି ପାଇବା ପାଇଁ ମୁନି-  
 ରାଜିମାନେ ଅନେକ ପଦ୍ଧା ସିଦ୍ଧାକୃତ କରିଛନ୍ତି । ଅଧୁନା କହି  
 ସୁନ୍ଦରେ ପରମେଶ୍ୱରଙ୍କ ପାଖରେ ପ୍ରାର୍ଥନା ହିଁ ସର୍ବଶ୍ରେଷ୍ଠ ପଦ୍ଧା ।  
 ରୋଗ ବିହୀନ ଶରୀର ନେଇ ନିଶ୍ଚାର ସହିତ ଶ୍ରଦ୍ଧାସୁତ ମନରେ  
 ପ୍ରାର୍ଥନା କରିବା ଅତ୍ୟନ୍ତ ଶାନ୍ତିପୁତ । ତେବେ ଅସଲ କଥା  
 ହେଉଛି ରୋଗ କ'ଣ ମନୁଷ୍ୟକୁ ତ୍ୟାଗ କରି ପାରିଛି ନା ମନୁଷ୍ୟ  
 ରୋଗକୁ ତ୍ୟାଗ କରି ପାରିଛି ! ଘରେ ଘରେ ରୋଗର ତାଣ୍ଡବ-  
 କାତା ମନୁଷ୍ୟକୁ ଆଜି ବିନଷ୍ଟ କରି ଚୋଡ଼ିଛି । ରୋଗ ବିରୁଦ୍ଧରେ  
 ସଂଗ୍ରାମ କରିବାକୁ ହେଲେ ସହଜ ଓ ସରଳ ଉପାୟ-  
 ମାନ ରହିଛି । କିନ୍ତୁ ସୁଖର ବିଷୟ ଆମେ ସରଳ ଉପାୟ-  
 ମାନ ହାତଛଡ଼ା କରି ଦୟନୀୟ ପରିସ୍ଥିତିର ସମ୍ମୁଖୀନ ହୋଇଛେ ।

ଯେ ଦିନକୁ ଦିନ ରୋଗ କଟିକ ଆକାର ଧାରଣ  
 ନୁହେଁ ନୁହେଁ ରୋଗ ସୃଷ୍ଟି ହେବାରେ ଲାଗିଛି । ଆଜି  
 ଏହା ବିଷମ ସମସ୍ୟା ସୃଷ୍ଟି କରୁଣୀ । ଏ ସମସ୍ୟା  
 ଅନୁଧ୍ୟାନ ନିତାନ୍ତ ଆବଶ୍ୟକ । ଔଷଧ ଶୁଣିଲକ  
 ଅପ୍ରାକୃତିକ ଔଷଧର ସ୍ଥାନ ନାହିଁ । ଅପ୍ରାକୃତିକ ଔଷଧ  
 ସ୍ୱାସ୍ଥ୍ୟକୁ ନଷ୍ଟକାରୀ କରିଛି । ଯାହା ପ୍ରକୃତି ଦତ୍ତ, ସ  
 ମହିମା ବଳରେ ସୃଷ୍ଟି ତାହାହିଁ ଆମ ପକ୍ଷରେ ଉ  
 ଅପ୍ରାକୃତିକ ଔଷଧ ମନୁଷ୍ୟକୁ ଏକ ରକମ ବିପଥକ  
 ବିଜ୍ଞାନୀମାନେ ନାନାପ୍ରକାର ରଙ୍ଗ ବେରଙ୍ଗ ଔଷ  
 ଧାରଣକୁ କଟିକ କରି ସାରିଲେଣି । ଆମେମାନେ  
 ଧାରଣାର ବଶବର୍ତ୍ତୀ ହୋଇ ଅପ୍ରାକୃତିକ ଔଷ  
 ଧାରଣା ନ କରି ଏହାର ସୁଦର ପ୍ୟାକିଙ୍ଗରେ ପ୍ର  
 ଚଳୁଛେ । ଏହା ଆମ ସମସ୍ତଙ୍କୁ ଏକରକମ  
 ରଖିଛି ।

ଅପ୍ରାକୃତିକ ଔଷଧ ଅନେକ କ୍ଷେତ୍ରରେ ଶ  
 ବିଷକ୍ରିୟା ସୃଷ୍ଟି କରିଥାଏ । ପ୍ରାଣ ଶକ୍ତିକୁ ଏହି ଅପ୍ର  
 ଅସମ୍ଭବ ଭାବେ ଦୂର୍ବଳ କରିଦିଏ । ଏହି ହେତୁ  
 ଔଷଧର ସହାୟତା ନେଇ ସାମାଜିକ ରୋଗମୁକ୍ତ  
 ପରିଶ୍ରମକ ନୁହେଁ ।

ଅପର ପକ୍ଷରେ ରୋଗ ବଢ଼ି ଯାଉଁ ଆମ  
 ପରିବେଶ ଓ ଆମେ ନିଜେ ସମସ୍ତେ ବାପା ! ତା  
 ଶ୍ରମରେ ସରଳତା ଉଭେଇ ପାଇଛି । କଟିକ  
 ନେଇ ଶାନ୍ତିପୁତ କାବନ ପାପନ କରିବା କେବେବେ  
 ନୁହେଁ । ଆମେ ନିଜକୁ ନିଜେ ପ୍ରତାରଣା କରି  
 ହୋଇଥାଉଁ । କଟିକ ସୁନ୍ଦାବର୍ତ୍ତ କଟିକ ରୋଗ  
 ଏହାହିଁ କାଳର ବିଚିତ୍ର ଗତି । ମନୁଷ୍ୟ ଯେତେ  
 ଅଧିକାରୀ ହେବ, ତାକୁ ହୋଇ ପିଲା ପରି, ସେ

ଅଧୁନା ନାନାପ୍ରକାର ଚିକିତ୍ସା ପଦ୍ଧତି ରୋଗ ସହ ତାକୁ  
 ନିରାଶ ଆଦେଶର ହେଲଣି । କିନ୍ତୁ ପରିତାପର ବିଷୟ ଏହିକି







ରୋଗମୁକ୍ତ ହେବ । ଶାନ୍ତ୍ୟ ମନୁଷ୍ୟର ଶରୀରକୁ ଶକ୍ତି ଯୋଗାଇ-  
ଥାଏ । ମନ ଶାନ୍ତ୍ୟରୁ ସୃଷ୍ଟି । ଔଷଧ ମଧ୍ୟ ଏକରୂପେ ଶାନ୍ତ୍ୟ  
କହିଲେ ଅତ୍ୟନ୍ତ ହେବନାହିଁ । ତେଣୁ ଔଷଧରୁ ମଧ୍ୟ ମନ  
ସୃଷ୍ଟି ହେବା ସ୍ୱାଭାବିକ । ମନରୁ ବୁଦ୍ଧି ଓ ବୁଦ୍ଧିରୁ ଅହଂକାରର  
ସୃଷ୍ଟି । ମନ ବୁଦ୍ଧି ଓ ଅହଂକାର ଏମାନଙ୍କର ଲୌଚିକ ରୂପ  
ମାନି । କିନ୍ତୁ ଲୌଚିକ ପଦାର୍ଥରୁ ସୃଷ୍ଟି । ଏହି କାରଣରୁ ଔଷଧ  
ଓ ଶାନ୍ତ୍ୟ ମନୁଷ୍ୟ ପାଇଁ ଏପରି ହେବା ଉଚିତ୍ ଯାହାର  
ପ୍ରକାରେ ଉଚିତ୍ ଚରିତ୍ରର ସୃଷ୍ଟି ହୋଇପାରିବ ।

ରୋଗର ଉପାଦେୟତା ଅଳ୍ପ ବହୁତେ ସମସ୍ତଙ୍କୁ ଜଣା ।  
ଏହା ରୋଗୀକୁ ବିମର୍ଷ କରି ତୋଳେ । ରୋଗ ଯଦି ଅଧିକରୁ  
ଅଧିକ ସମୟ ଶରୀରରେ ଅବସ୍ଥାନ କରେ ଓ ସମସ୍ତ ପ୍ରକାର  
ଔଷଧ ଯଦି ବିପକ୍ତ ହୁଏ ତେବେ ରୋଗୀ ଅସାମର୍ଥ୍ୟ ଉପଲବ୍ଧକରି  
ନିଃସହାୟ ଭାବେ ବିଶ୍ୱନିୟତାକ ତରଣ ତଳେ ଶରଣ ପଶି ଆକୃତ  
ପ୍ରାର୍ଥନା କରେ । ଅନେକ ରୋଗୀ ମଧ୍ୟ ଶାରୀରିକ କଷ୍ଟ ସମ୍ପନ୍ନ  
ନ କରି ପାରି ଆତ୍ମହତ୍ୟା କରିଥାନ୍ତି । ଆହୁରି ଅନେକ ରୋଗୀ  
ଅଛନ୍ତି ସେମାନେ ଶିବ ମନ୍ଦିରରେ ଅଧ୍ୟାପତି ମଧ୍ୟ ରୋଗମୁକ୍ତ  
ହୋଇଛନ୍ତି । ଏପରି ଉପାଦେୟ ବିଧି ବିରଳ ନୁହେଁ । ଉକ୍ତ  
ସାଲବେଗଙ୍କର କୃଷ୍ଣଦେବରାୟ ମୁକ୍ତ ହେବା ପାଇଁ ଆକୃତ ପ୍ରାର୍ଥନା  
ବିଷମ ପାତ୍ର ନ ଥିଲା । ଜଗନ୍ନାଥଙ୍କର ଆଶେନ କରୁଣା ବଳରେ  
ସେ ତାଙ୍କ ପୂର୍ବ ଦାସିମାନ ଶରୀର ଯଦି ପାଇଥିଲେ । ଏହା  
ଥିଲା ପ୍ରାର୍ଥନାର ଏକ ଅନୌଚିକ ଶକ୍ତି । ଉକ୍ତ ସାଲବେଗ ଅନେକ  
ବର୍ଷାଣ ଲେଖିଛନ୍ତି । ତନ୍ମଧ୍ୟରୁ ନିମ୍ନଲିଖିତ ଉଚ୍ଚନତି ତାଙ୍କର  
ଥିଲା ଅତ୍ୟନ୍ତ ପ୍ରିୟ :

- “ଆହେ ନୀଳଶରୀର ପ୍ରବଳ ମର ବୀରଣ  
ମୋ ଆରତ ନକିନୀ ବନକୁ କର ତଳନ । ୦ ।
- ସଜଗାଳ ତାଳଦେଲ ଗ୍ରାହ ଯୁଦ୍ଧ ବେଳେଣ  
ତଜପେଣି ନଜନାଶି କୃପା କଲ ଆପଣ । ୧ ।
- ଦ୍ରୌପଦୀ ସେ ଚିନ୍ତାକଲେ କୃତୁସଭା ତଳେଣ  
କୋଟି ବସ୍ତ ବେଲ ତାଳ ଲଜ୍ଜାକର ବାରଣ । ୨ ।
- ହରିଦାଶି ଘୋର ବନେ ପଡ଼ିଥିଲ କଣ୍ଠଣ  
ତାକିଲ ମାତ୍ରକେ ହରି ରକ୍ଷା କଲ ଆପଣ । ୩ ।
- ରାବଣର ଭାଇ ବିରାଡ଼ଣ ଗଲ ଶରଣ  
କେତେ କେତେ ବିପତ୍ତିରୁ ରଖିଅଛ ଆପଣ । ୪ ।
- ଅକାମିକ୍ତ ତାଳ ଦେଲ ଜୀବ ଯିବା ବେଳେଣ  
କେତେ ବଡ଼ ପାପୀ ଗଲ ବରକୃଷ୍ଣ ରୁବନ । ୫ ।
- କହେ ସାଲବେଗ ହୀନ ଜାତିରେ ମୁଁ ଯବନ  
ପ୍ରୀରଣ ତରଣ ତଳେ ରଖ ମୋତେ ଶରଣ । ୬ ।

ଉପରୋକ୍ତ ଉଚ୍ଚନରେ ଉକ୍ତ ସାଲବେଗ ଶ୍ରୀ ଜଗନ୍ନାଥଙ୍କର  
ଅନୌଚିକ ମହିମା ବଖାଣି ନିଜକୁ ଦାନହୀନ ମନେକରି ତାଙ୍କ  
କୃପାଗ୍ରଣା କରିଛନ୍ତି । ସେ ମହାପ୍ରଭୁଙ୍କ ତରଣତଳେ ଶରଣ  
ଗ୍ରହଣିଥିଲେ । ଉଚ୍ଚନ ସମୟରେ ସାଲବେଗ ନିଜର ସଭା  
ରୁଦ୍ଧି ପାଇଥିଲେ । ଦିନ ରାତି ତାଙ୍କୁ ଲଗୁଥିଲା ଏକାକାର ।  
ସେ ଅତ୍ୟନ୍ତ ନିଃସହାୟ ହୋଇ ପଡ଼ିଥିଲେ । ଜାତିରେ ଯବନ  
ଥିବାରୁ କୃଷ୍ଣ ରୋଗରେ ପୀଡ଼ିତ ହୋଇ ନିଜକୁ ଅତ୍ୟନ୍ତ ଦାନ  
ହୀନ ମନେ କରୁଥିଲେ । ତଥାପି ତାଙ୍କ ଉଚ୍ଚନ ଥିଲା ନିଆମଧ୍ୟମୀ ।  
କାରଣ ସେ ବେଦନ କୃଷ୍ଣ ରୋଗରୁ ମୁକ୍ତ ହେବା ପାଇଁ ଉଚ୍ଚନ  
କରୁ ନଥିଲେ, ତାଙ୍କ ହୃଦୟରେ ପ୍ରଭୁଙ୍କ ଶ୍ରୀ ତରଣ ସେବା ପାଇଁ  
ଥିଲା ଦୁର୍ଦ୍ଦୀର ଦାସନା । ପାରିପାଶ୍ୱିକ ପରିସ୍ଥିତି ତାଙ୍କୁ ଅସହାୟ  
କରି ଚୋକିଥିଲା । ତାଙ୍କର ଜଗନ୍ନାଥଙ୍କ ପାଖରେ ଥିଲା ଏତିକିମାତ୍ର  
ନିବେଦନ “ପୁରୋ-ମୁଁ ଜାତିରେ ଯବନ । ଏଣୁ ଶ୍ରୀ ମନ୍ଦିରରେ  
ଆପଣଙ୍କ ନରଣ ସେବିବା ସୁଯୋଗରୁ ବଞ୍ଚିତ । କିନ୍ତୁ ମୋର  
ଏତିକି ଶକ୍ତିନା ସିଂହ ଦ୍ୱାରରେ ମୋ ଜୀବନ ଥିଲା ପର୍ଯ୍ୟନ୍ତ ଦ୍ୱାରପାଳ  
ଭାଇଦେବ ସତ୍ୟ୍ୟ କରି ପାରିଲେ ଏ ଅତିକ୍ଷଣ ନିଜକୁ ପରମ  
ଶାନ୍ତ୍ୟଦାନ ଦୋଳି ମନେ କରିବ ।” ଶ୍ରୀ ଜଗନ୍ନାଥ କୃପା ପରବଶ  
ହୋଇ ସାଲବେଗଙ୍କର ଏହି ଅନୁରୋଧକୁ ସାଦରେ ମଞ୍ଜୁର  
କରୁଥିଲେ ।

ପୂର୍ବରୁ ଜଗନ୍ନାଥ ଦାଣ “ହରେଗାମ କୃଷ୍ଣ” ଉଚ୍ଚନର  
ମହତ୍ତ୍ୱ ବିତରଣରେ ଅବତାରଣା କରିଛନ୍ତି ।

ସେ ସାଧ୍ୟମେ ରୋଗହତା ଭବନ୍ତି ଦୁଃଖାଦିଭୃତଃ  
ପରିତାପିତାଃ ହରେଗାମ କୃଷ୍ଣତି ଉକ୍ତଃ  
ନିତ୍ୟଂ ନିରାମୟଂ ଭବିଷ୍ୟନ୍ତି ଲଗତେ ।  
ଉଦ୍ଧାବନଦାସ ଗୋସ୍ୱାମୀ ଏହାର ବ୍ୟାଖ୍ୟା ଅତି ସରଳ  
ଭାଷାରେ ଉପସାଧନ କଲେ :

ଯେ ପାପୀ ରୋଗରେ ପୀଡ଼ିତ ଦୁଃଖେ ହୁଅନ୍ତି ଅଭିଭୂତ  
ତ୍ରୈତାପ ଅନଳ ପାପରେ ପରିତାପିତ ନିରତରେ  
ହରେ ଗାମକୃଷ୍ଣ ଭଜନ୍ତି ଦୁଃଖୁ ତରି ଉଚ୍ଚି ଲଭନ୍ତି ।  
ପର-ବ୍ରହ୍ମ ଅତ୍ୟନ୍ତ ଦୟାଳୁ । ତାଙ୍କୁ ଦୃଢ଼ ଆଶ୍ରା କରେ  
ରୋଗ ଶୋକରୁ ନିହିତ ଭାବେ ରକ୍ଷାମିତିଆଏ । ପ୍ରାର୍ଥନାର  
ସରୂପ : ପ୍ରାର୍ଥନାରେ ଆକୃତ୍ୟ ପ୍ରକାଶ ନ ପାଇଲେ ଏହାର  
କୌଣସି ମୂଲ୍ୟ ନାହିଁ ।

ଜାତର ପ୍ରାର୍ଥନା ଉତ୍ତମକ ସିତିକୁ ଦୋହଲଇ ଦେଉପାରେ ।  
ଏଣୁ ମାନ, ପରିମାନ, ପ୍ରେମ, ଆକୃତ୍ୟା ନିଃସହାୟତା ଏ ସମସ୍ତ  
ପ୍ରାର୍ଥନାର ଏକ ବିଶିଷ୍ଟ ଅଙ୍ଗ । ଉକ୍ତ ରୀମ ରୋଗ ଅଭିମାନଭରା  
କଣରେ ବ୍ରହ୍ମକୁ ପ୍ରାର୍ଥନା କରିଥିଲେ—

ହେଉଅଛି ଯାହା ନଜାଣୁକି ତାହା  
ଅତ୍ୟନ୍ତୀନୀ ନାମ ବହି  
ମତେ କୋପ କରି କି ଯଶ ଅତିବୁ  
ଲକତ ହାବନ ଖାଇ ।

ହେ  
ଅଧ୍ୟ

କରୁଛି ଏବଂ  
ର ସମାପରେ  
ଧାର ଗରୀର  
ସୃଷ୍ଟି, ଏହି  
ମଧ୍ୟ ମନୁଷ୍ୟର  
ଆତ୍ମା ଉତ୍ତରଣ  
ପ୍ରଣୟୋଗୀ ।  
ମାନୀ କରଣୀ  
ଧ୍ୟ ସୃଷ୍ଟି କରି  
ନ ମଧ୍ୟ ବୁଦ୍ଧ  
ଉଧର ପ୍ରସୂତ  
ବେତିତ ଶୋଷ  
ପ୍ରମୋହିତ କରି

ରୀର ଉପରେ  
ପ୍ରାକୃତିକ ଔଷଧ  
ରୁ ଅପ୍ରାକୃତିକ  
ହେବା ବିଷୟ  
ମର ସାମର୍ଥ୍ୟ  
କନଳ ପ୍ରତ୍ୟେକ  
ମନୋଭାବରୁ  
ହରେ ସମ୍ଭବତଃ  
ରୋଗର ଶିକାର  
ମର ସହାୟକ ।  
ପରଳ ସ୍ୱରାଚର  
ତେ ପରିମାଣର



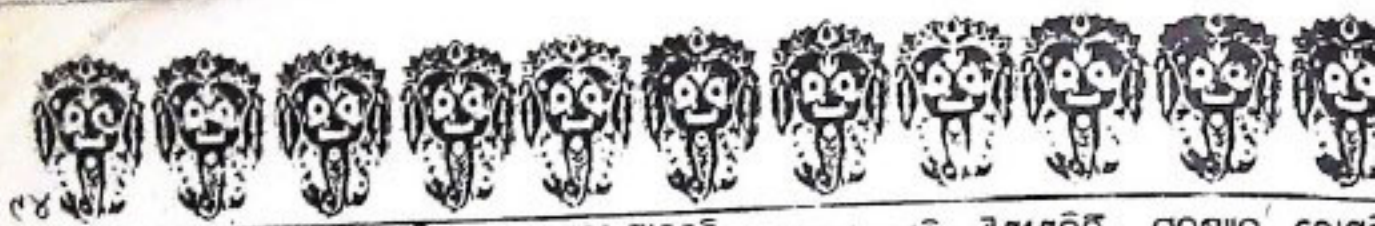

ପୁନଶ୍ଚ ସେ ତାଙ୍କ ଜନନରେ ମୁଁ ଯମାଣ ହୃଦୟରେ ଗାଳନ୍ତି—  
 ଗୋଟୁଛି ଦୁର୍ଦ୍ଦଶା ଯୋଗ ପଦୁଛି ଲୋଗରେ ରୋଗ  
 ଥାଉଁ ଅଲୋଖ ମହିମା ଶକତି  
 ମନୁଷ୍ୟ ପରାଏ ମୋତେ ଜାତ କଲେକି କେମତେ  
 ଦେଇ ନପାରିବ ଯେବେ ମୁକତି  
 ଧିକ ଧିକ ଏ ଜୀବନ ସ୍ନେହରତା ଯୋଗବନ  
 ଧିକ ପ୍ରାଣ ନ ଯୋଗାଏ ଯେ ପୃଥା  
 ଏତେ ପୁରୁ ଥାର ମାୟା ମୋହେ ବାଞ୍ଛ  
 ହେଉଅଛି ଦିବାନିଶି ଧରି ।

ଲୀଳାଲୋକର ଲଳନ ଥିଲା ଅତ୍ୟନ୍ତ ମର୍ମହର୍ଷୀ ଓ ଭାଷାରେ  
 ଥିଲା ଭାବପୂର୍ବକତା, କାତରତା ତଥା ପୁଞ୍ଜିଭୂତ ବେଦନାର ହୃଦୟ  
 ପଟା କୋହ । ତେଣୁ ସେ ଶଶୁରଙ୍କର କୃପା ମୁଲକରି ଅନ୍ତରୁ  
 ମୁଗ୍ଧିତ୍ୱ ଲାଭ କରିଥିଲେ । ଶିଳ୍ପ ସେ ଚୈତ୍ରିକ ଚକ୍ଷୁ ଶଶୁରକୁ ଫେରାଇ  
 ଦେଇ ଦିବ୍ୟ ଚକ୍ଷୁ ପ୍ରାପ୍ତି କରିଥିଲେ । ସେ ତାଙ୍କ ଦିବ୍ୟଚକ୍ଷୁ  
 ବଳରେ ବ୍ରହ୍ମ ନିରୂପଣ ଗୀତା ସଙ୍କଳନ କରିଛନ୍ତି ଯେଉଁଥିରେ  
 ବି ଅତ୍ୟନ୍ତ ଗୋପନୀୟ କଥାମାନ ପ୍ରକାଶ ପାଇପାରିଛି ।  
 ସେହିପରି ଅନେକ ଭଦ୍ର ଯଥା ଅତ୍ୟୁତାନନ୍ଦ, ଯଶୋବନ୍ତ ଦାଶ,  
 ସହକରୀ, ସହ ଏକନାଥ ତାଙ୍କ ଜନନରେ ଶଶୁରକୁ ପ୍ରୀତ  
 କରି ଅନେକ ଅନୌଦିକ କଥାମାନ ସଂପାଦନ କରି ପାରୁଥିଲେ ।

ଅଷ୍ଟକରଣରେ ନିର୍ମଳଭାବ, ଶଶୁରଙ୍କ ପ୍ରତି ଦୃଢ଼ ବିଶ୍ୱାସ  
 ଶ୍ରଦ୍ଧା ଓ ଭକ୍ତି ମନୁଷ୍ୟକୁ ପ୍ରକୃତ ପ୍ରାର୍ଥନା ପାଇଁ ସହାୟକ  
 ହୋଇଥାଏ । ପ୍ରାର୍ଥନା ଠିକ୍ ଚୋଟ ପିଲର ଜ୍ୱର ସ୍ୱରୂପ ହେବା  
 ଭାବେ । ଏଥିରେ ବ୍ୟାକୁଳତା ନଥିଲେ ଏହାର ମୂଲ୍ୟବୋଧ  
 ନିମ୍ନସ୍ତରର ହୋଇଥାଏ । ଶଶୁରଙ୍କର ଶରଣ ଓ ଆଶ୍ରୟ ନିବେଦନ  
 ଦ୍ୱାରା ହିଁ ସବୁକିଛି ସମତ ଓ ପରମ ଶାନ୍ତିର ପରିଣାମକ ।  
 ପ୍ରାର୍ଥନା ଦୂର କ୍ଷେତ୍ରରେ ବିଭକ୍ତ । ଯଥା-ସକାମ ଧର୍ମୀ ଓ  
 ନିଷାମ ଧର୍ମୀ ।

ସକାମ ଧର୍ମୀ ପ୍ରାର୍ଥନା ମନୁଷ୍ୟର ଚକ୍ଷୁକୁ ଅବଶ୍ୟ ମରତ  
 କରି ପାରେ କିନ୍ତୁ ଚିରନ୍ତନ ସତ୍ୟକୁ ଉପଲବ୍ଧି ପାଇଁ ସହାୟକ  
 ନୁହେଁ । ତେଣୁ ନିଷାମ ପ୍ରାର୍ଥନା ସର୍ବାଦୌ ଗ୍ରହଣୀୟ ।  
 ମନୁଷ୍ୟ ଯେତେବେଳେ ନିଜକୁ ଅସହାୟ ମନେ କରେ, ସେତେ-  
 ବେଳେ ନିଜ ଉପରୁ ସମସ୍ତ ବିଶ୍ୱାସ ହରାଇ ବସେ ସେତେବେଳେ  
 ସେ ବିଶ୍ୱନିୟତାଙ୍କ ଶରଣାପନ ହୁଏ । ତା ହୃଦୟରେ ବିରାଗୀ  
 ଭାବ ଉଦୟ ହୋଇ ପରମେଶ୍ୱରକୁ ପ୍ରାର୍ଥନା କରିବାକୁ ପ୍ରସାସ  
 କରେ । ତେବେ ପ୍ରାର୍ଥନା କରିବା ଶିଳ୍ପ ସହଜ ବ୍ୟାପାର  
 ନୁହେଁ । ଏଥିପାଇଁ ଦୃଢ଼ମନ ଓ ସ୍ଥାନର ଆବଶ୍ୟକତା ରହିଛି ।  
 ଭକ୍ତି ଓ ସ୍ଥାନ ପରସ୍ପର ପରିପୂରକ । ଭକ୍ତି ନଥିଲେ ସ୍ଥାନ ମିଳିପାରେ  
 ନାହିଁ । ସ୍ଥାନ ନଥିଲେ ଭକ୍ତି ମଧ୍ୟ ମିଳେ ନାହିଁ । ଭକ୍ତି ହୃଦୟରେ  
 ଏପରି ଏକ ଶକ୍ତି ଜାତ କରେ ଚନ୍ଦ୍ରା ଅବିଦ୍ୟା ସମ୍ପଦେ ସେପ  
 ପାଇବା ସମ୍ଭବ ସଙ୍ଗେ ଶରୀରରେ ଐଶାଶକ୍ତିର ପରାଧାନ

ସ୍ତରେ । ଏହି ଐଶାଶକ୍ତି ମନୁଷ୍ୟକୁ ରୋଗ  
 ତୋଳେ । କୃଷ୍ଣ ପ୍ରେମ ଓ କୃଷ୍ଣଭକ୍ତି ମନୁଷ୍ୟ ଶ  
 ଉପାଦାନରେ ପରିବର୍ତ୍ତନ ଆଣିଥାଏ । ଭକ୍ତ ଯେ  
 “ପ୍ରେମଭକ୍ତି ବ୍ରହ୍ମଗୀତା” ରେ-ଭକ୍ତି ରସ ବିଷୟରେ  
 ସର୍ବମଧୁକ ମଧୁ ସାର  
 ଯେ ଭବ ଶୂନ୍ୟରୁ ବାହାର

ଭକ୍ତି ଓ ପ୍ରେମର ସ କେବଳ ମନୁଷ୍ୟର ଐଶା  
 ପ୍ରବୃତ୍ତ କରେନାହିଁ, ତତ୍ ସଙ୍ଗେ ସଙ୍ଗେ ଶ  
 ଉପାଦାନରେ ମଧ୍ୟ ଆଶୁ ପରିବର୍ତ୍ତନ ଆଣିଥା  
 କାରଣ ହେଉଛି ବିଶ୍ୱ ବ୍ରହ୍ମାଣ୍ଡ ପ୍ରେମରୁ ହିଁ  
 ପୁରୁଷଙ୍କ ଆଜ୍ଞାବଳରେ ପ୍ରେମର ନିର୍ଦ୍ଦର୍ଶନ ସ୍ୱରୂପ  
 ଆତ୍ମାତ ହେଉଛି । ଭକ୍ତ ଅରକ୍ଷିତ ଦାସ  
 ମଞ୍ଜୁଳ ଗୀତା”ରେ ଶୂନ୍ୟପୁରୁଷଙ୍କ ଆଜ୍ଞା ବିଷୟରେ  
 କଲେ—

“ଏବେ ମୁଁ କହୁଅଛି ଶୁଣ  
 ଆଗେ ଆଜ୍ଞା ପଛେ ଜନମ  
 ସ୍ତାବର ଜୀବଜନ୍ତୁ ଯେତେ  
 ଆଜ୍ଞାକୁ କନ୍ଦୁଲେ ସମସ୍ତେ ।”

ପୁନଶ୍ଚ କୃଷ୍ଣ ପ୍ରେମରେ ମନୁଷ୍ୟକୁ ସର୍ବ  
 ହୋଇଥାଏ । ଭକ୍ତ ଅତ୍ୟୁତାନନ୍ଦ ରେଖୁଲେ—

ପ୍ରେମରାଧ୍ୟା ପ୍ରେମକୃଷ୍ଣ ପ୍ରେମଭକ୍ତି  
 ପ୍ରେମଭକ୍ତି ନିରାକାର ଷଡ଼ୈଶ୍ୱର୍ଯ୍ୟ

ମାରାବାଇ କୃଷ୍ଣପ୍ରେମରେ ପାଗଳ ପ୍ରାୟ ହୋଇ  
 ପ୍ରାର୍ଥନାରେ ଗଭୀର ପ୍ରେମଭାବର ଆଦାନ  
 ତାଙ୍କର ସବୁଠାରୁ ପ୍ରଥମ ପ୍ରାର୍ଥନା ଥିଲା “ମେଲେ  
 ଗୋପାଳ ଦୁଷ୍ଟରାନ କୋଇ” । ଏହାର ଭାବ  
 ଛଡ଼ା ମୋର ନିଜର ବୋଲି କେହି ନାହିଁ  
 ସର୍ବସ୍ୱ ।

ମାରାବାଇଙ୍କର ଦେହ ତ୍ୟାଗ ବିଷୟ ଏ  
 ବୁଲ । ସେ ସୁଦେହରେ କୃଷ୍ଣକ ଠାରେ ଲୀଳ  
 ଏହା ଭକ୍ତି ଓ ପ୍ରେମର ଚରମ ପରୀକ୍ଷା ।  
 ନିରାକାର ପର-ବ୍ରହ୍ମ ସ୍ୱରୂପ । ତେଣୁ ସାକାର  
 ଶରୀରର ସମସ୍ତ ଉପାଦାନ ପ୍ରେମ ଓ ଭକ୍ତିରେ  
 ପର-ବ୍ରହ୍ମକ ଠାରେ ଲୀଳ ହୋଇଥିଲା । ଏ  
 ପରିବର୍ତ୍ତନ ସଚ୍ଚି ପର୍ଯ୍ୟନ୍ତ ଅହଂକାରର ସଂପୂର୍ଣ୍ଣ  
 ଚୈତ୍ରିକ ପଦାର୍ଥରୁ ସୃଷ୍ଟି ରୂପ ଅରୂପରେ ଲୀଳ  
 ଏହାହିଁ ଅଲୌକିକତା । ତେଣୁ ପ୍ରାର୍ଥନାର  
 ଏହା ପ୍ରେମ ଓ ଭକ୍ତିର ପ୍ରତୀକ । ପ୍ରାର୍ଥନା  
 ହୃଦୟରେ ଭାବାବର ଆସେ “ହେ ପ୍ରଭୋ,  
 ଅପଣଙ୍କ ଚରଣରେ ଶରଣ ନେଲି । ଆପ





ପ୍ରମତ ପୁରୁଷ । ଏ ଶରୀର ଆପଣଙ୍କର । ଆପଣ ଏହାର ନିୟନ୍ତା । ମୁଁ ନିଃସହାୟ ଓ ଅପାତଳ । ମୋର ସମସ୍ତ ପ୍ରାପ୍ତମୋଚନ କରନ୍ତୁ । ମୋତେ ସ-ସାରର ମାୟାରୁ ମୁକ୍ତି ଦିଅନ୍ତୁ । ଏହିପରି ବାରମ୍ବାର କାତର ପ୍ରାର୍ଥନା କରିବା ଦ୍ୱାରା ଭକ୍ତି ଓ ପ୍ରେମରସରେ ଶରୀର ପ୍ରାକୃତ ହୋଇ ପହଂ-ଭାବର ବିକାଶପଥେ ଓ ତତ୍ ସଙ୍ଗେ ସଙ୍ଗେ ଶରୀରରେ ଆବଶ୍ୟକୀୟ ଗାୟାତ୍ରିକ ପରିବର୍ତନ ଧାରେ ଧାରେ ହୋଇଥାଏ । ଏହା କଣ ଅଲୌକିକ ମହୋତ୍ସବ ନୁହେଁ କି ?

କଳିଯୁଗରେ ରୋଗରୁ ମୁକ୍ତି ପାଇବାକୁ ହେଲେ ନାମକୀର୍ତନ ହିଁ ଯଥେଷ୍ଟ । ଏହି ନାମରେ ସବୁକିଛି ନିହିତ ଅଛି । ଭକ୍ତ ଗାମ ଭୋଇ ନାମ ମହିମା ବିଷୟରେ ଅବତାରଣା କଲେ :

ନାମକୁ ଭଜିଲେ ଚିତ୍ତୁ ପାଖାଣ ହୁଅଇ ପାଣି  
କାଷ ପଲ୍ଲବର୍ତ୍ତ ଗୋ କୁସୁମ ପୁଟକି  
ଅଲେ ପୁର୍ବର ବାସନା ଗୁଣ ତାର ପଡ଼େ ଚିତ୍ତା  
ମୂଳ କଟା ରୁଚିବେଦ କହନ୍ତି ଗୋ-

ଲଗାଇଲେ ଚନ୍ଦ୍ରମନ ନାମ କୁହେ ହେବ ନାନ  
ତେବେ ଏକାବକୁ ଅଛି କାରଣ ଗୋ ।

ଭଦେ ହୋଇଛି ପୟର ପ୍ରଭୁ ଭକ୍ତେ ଧର ଧର  
ହୃଦପଦ୍ମେ ଭାବିରଖ ଯତନେ ଗୋ ।

ଚୈତନ୍ୟ ମହାପ୍ରଭୁଙ୍କ ଦ୍ୱାରା ପ୍ରଦର୍ଶିତ ନାମ ସଂକୀର୍ତନ ଓ ହରେକୃଷ୍ଣ ମନ୍ତ୍ର ଜପବିଧି କଳିଯୁଗ ପାଇଁ ସର୍ବୋତ୍ତମ ଓ ସରଳ ଅଟେ ।

ହରେନାମ ହରେନାମ ହରେନାମୈବ କେବଳମ୍  
କଳୌ ନାଶ୍ଚେକ ନାଶ୍ଚେକ ନାଶ୍ଚେକ ଗତିରନ୍ୟଥା ॥

କଳିଯୁଗରେ ନାମ କୀର୍ତନ ଓ ପବିତ୍ର ନାମ ଉଚ୍ଚାରଣଟି ଏକମାତ୍ର ଧର୍ମ ଅଟେ । ଏହାଛଡ଼ା ଅନ୍ୟ କୌଣସି ସର୍ବନାଶ ନାହିଁ । ଶ୍ରୀମତ୍ ରାଗବତରେ ଦ୍ୱାଦଶସ୍କନ୍ଧେ ତୃତୀୟ ଅଧ୍ୟାୟରେ ଶ୍ରୀ ଶୁକଦେବ ଗୋସ୍ୱାମୀ ମହାତ୍ମାଙ୍କ ନିରୀକ୍ଷିତ କହିଲେ, "କଳେତୌଷ୍ଣମିଥେ ରାଜନ୍ ଅହିହି ଏକୋ ମହାନ୍ ଶୁଣାଃ ।" "ହେ ରାଜା ଯଦ୍ୟପି ଏ କଳିଯୁଗ ଦୋଷରେ ପୁଣି ତଥାପି ଏଥିରେ ଏକ ମହାନ ଗୁଣ ଅଛି ତାରା କଣ ? "କାର୍ତ୍ତବୀର୍ୟ କୃଷ୍ଣସ୍ୟ ମୁକ୍ତ ସଙ୍ଗଃ ପରଂବ୍ରହ୍ମେତ୍" କେବଳ ହରେକୃଷ୍ଣ ମନ୍ତ୍ର ଜପକଲେ ବ୍ୟକ୍ତି ମୁକ୍ତ ହୋଇ ପରମାତ୍ମା ପ୍ରାପ୍ତି ହେବ । ଗାମଭୋଇ ମଧ୍ୟ ଏହି ନାମ ବ୍ରହ୍ମକୁ ଅଣ୍ଟା କରିବାପାଇଁ ଦୃଢ଼ ଭାବରେ ତାଙ୍କ ବଚ୍ଚିଶା ମଧୁନକରେ ଅବତାରଣା କଲେ :

ନାହିଁ ଦାନ ଧ୍ୟାନ ନାହିଁ ଜପତପ  
ନାହିଁ ତୀର୍ଥତ୍ରତ କିଛି  
ନିତି ନାମ କୁହେ ବିହସି ପାରିଲେ  
ଏ କାବରୁ ମୋକ୍ଷ ଅଛି ।

ବୈଜ୍ଞାନିକ ଭିତ୍ତି ଗୋଣ:-ପରମେଶ୍ୱରଙ୍କ ଶକ୍ତି ଅମାପ ଓ ଦୟା ମଧ୍ୟ ବଦନପ୍ରାୟୀ ଅସୀମ । ତାଙ୍କ ଠାରେ ଶରଣ ମାତ୍ରେହିଁ ତାଙ୍କ ଦିବ୍ୟ ବ୍ୟୋତିର ଆରାଧ୍ୟ ମିଳିଥାଏ । ଏହି ଦିବ୍ୟବ୍ୟୋତିକୁ ଜଗତର ସୃଷ୍ଟି । ଶ୍ରୀମତ୍ ଭଗବତଗୀତାର ମହାମନ୍ତ୍ର ନାମ ବାରମ୍ବାର ଉଚ୍ଚାରଣ କରିବା ଦ୍ୱାରା ହୃଦୟକୁ ସମସ୍ତ ମରନା ଦୂର ହୋଇଥାଏ । କାତରର ସମସ୍ତ ସମସ୍ୟାମାନ ମଧ୍ୟ ଅତି ଅଳ୍ପତ ଭାବରେ ସମାଧାନ ହୋଇଥାଏ । ଶରୀରରେ ଏକପ୍ରକାର ଐଶା ଶକ୍ତିର ଅଭ୍ୟୁତ୍ଥାନ ଘଟିବାର ଦୈନନ୍ଦିନ କାମ ମଧ୍ୟ ମନୁଷ୍ୟ ସ୍ୱରୂପରେ କଳିପାରେ । ଯୁଗ ପୁରୁଷୋତ୍ତମ ଶ୍ରୀ ଶ୍ରୀ ଠାକୁର ଅନୁକରଣ ପ୍ରାର୍ଥନାକ ମହତ୍ତ୍ୱ ବିଷୟରେ ଭାରତୀ-

ସେଥାଏ ଆଜିବ୍ ହୋସନା ବେହୁସ  
କରତେ ସନ୍ଧ୍ୟା ପ୍ରାର୍ଥନା  
ହରିବତାତେ କର୍ମ ନିପୁଣ  
ଶକ୍ତି ପାବେ ବର୍ତନା ।

ଓଡ଼ିଆ ଅନୁବାଦ-

ଯେ ଠାରୁ ଅଳ୍ପ ହୁଅନା ବେହୋସ  
କରିବାରୁ ସନ୍ଧ୍ୟା ପ୍ରାର୍ଥନା  
ହେବୁହିଁ ସେଥିରେ କର୍ମ ନିପୁଣ  
ଶକ୍ତି ପାଇବୁ ବର୍ତନା ।

ସମସ୍ତ ପ୍ରକାର ଚିକିତ୍ସାସତ୍ତ୍ୱେ ଯେତେବେଳେ ରୋଗ ଦୁରାଗୋଚ୍ୟ ହୋଇପଡ଼େ ରୋଗୀ ଯନ୍ତ୍ରଣାକୁ ମୁକ୍ତ ପାଇବା ପାଇଁ ବ୍ୟାକୁଳ ହୋଇପଡ଼େ । ତାପରେ ତାର ପ୍ରିୟଜନମାନେ ଐଶା ଶକ୍ତିର ସାହାଯ୍ୟ ନେଇଥାନ୍ତି । ସମସ୍ତ ପ୍ରାର୍ଥନା ଦ୍ୱାରା ଅନେକ ସମୟରେ ଅଲୌକିକ ଉଚ୍ଚଶାମାନ ଘଟି ଯାଇଛି । ବିଶିଷ୍ଟ ଚିକିତ୍ସାକିତ୍ Dr. ALEXIS CARREL ପ୍ରାର୍ଥନାର ଅତ୍ତତ୍ତ୍ୱର ବିଷୟରେ ଲେଖିଛନ୍ତି-

Prayer is the most powerful form of energy one can generate. It is a force as well as terrestrial gravity. As a physician, I have seen men, after all other therapy had failed, lifted out of disease and melancholy by the severe efforts of prayer. Prayer like radium is a source of luminous, self-generating energy. In prayer, human beings seek to augment their finite energy by addressing themselves to the infinite source of all energy. When we pray, we link ourselves with the inexhaustible motive power that spins the universe. We pray that a part of this power be apportioned to our

ବିହୀନ ବଣି  
ରାଗର ମୁକ୍ତ  
ଆବଦ୍ଧ ଦାସ  
ଲେଖକ-  
ଚିରାଧାର  
ରାଗର ମୁକ୍ତ  
ଏ । ଏହାର  
ସୃଷ୍ଟି । ଶ୍ରୀମତ୍  
ବିଶ୍ୱକର୍ମାଣ୍ଡ  
ତାଙ୍କ "ମହୀ  
ର ଅବତାରଣା  
କିଛି ପ୍ରାଣ  
କଳି  
ଅଲେ । ତାଙ୍କ  
ପ୍ରଦାନ ଅଛି ।  
ତୋ ଗିରିଧାରୀ  
ହେଉଛି କୃଷ୍ଣଙ୍କ  
କୃଷ୍ଣହିଁ ମୋର  
ବେକି ରହଣ୍ୟା-  
ହୋଇଗଲେ ।  
ଭକ୍ତି ଓ ପ୍ରେମ  
ମାତାବାହକର  
ପରିଣତ ହୋଇ  
ଠାରେ ସାହାରର  
ବିଲୟ ଘଟିଛି ।  
ହୋଇ ଯାଇଛି ।  
ଶକ୍ତି ପ୍ରଦତ୍ତ ।  
ରତ ମନୁଷ୍ୟ  
ହେ ଶରଣତ ମୁଁ  
ଶ୍ରୀ ସର୍ବଶକ୍ତିବାନ



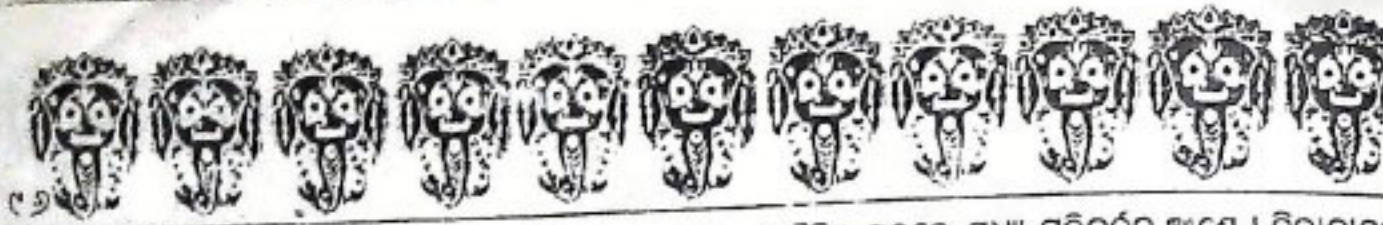

needs Even in asking our human deficiencies are filled and we arise strengthened and repaired. Whenever we address God in fervent prayer, we change both soul and the body for the better. It would not happen that any man or woman could pray for a single moment without some good results.

Dr. Alexis Carrel, noted from The Indian Practitioner.

ସମସ୍ତ ଅଧ୍ୟାୟରେ ପରା ଓ ଅପରାଶ୍ରମି ସମ୍ପର୍କରେ ବର୍ଣ୍ଣନା ଅଛି । ପ୍ରାକୃତିକ ବସ୍ତୁ-କ୍ରିତି (ପୃଥିବୀ), ଅଗ୍ନି, ଜଳ, ବାୟୁ, ଆକାଶ, ମନ, ହୃଦ୍ ଓ ଅହଂକାର ଏସବୁ ଉତ୍ପତ୍ତିକ ଅପରା ପ୍ରକୃତି ବା, ଲୌଚିକ ପ୍ରକୃତି ଅଟେ । କିନ୍ତୁ ପରା ଓ ଅପରାଶ୍ରମି ଉଭୟ ଉତ୍ପତ୍ତିକ ଶକ୍ତି ଓ ଉତ୍ପତ୍ତିକ ଦ୍ୱାରା ନିର୍ମିତ । ପରାଶ୍ରମିର ଅପରାଶ୍ରମି ଓ ଅପରାଶ୍ରମିର ମଧ୍ୟ ପରାଶ୍ରମି ଜାତ ହୋଇ ବିଶ୍ୱ ବ୍ରହ୍ମାଣ୍ଡର ସୃଷ୍ଟି ଓ ବିଲୟ ସାଧନ ହୋଇଥାଏ । ଏହାର ତାତ୍ପର୍ଯ୍ୟ ହେଉଛି ଏହି ଯେ ଅପରାଶ୍ରମି ବା ଲୌଚିକ ଶକ୍ତିର ଅବଗତ ମନ ବୁଦ୍ଧି ଓ ଅହଂକାର ବିଲୟ ମାତ୍ରେହିଁ ପରାଶ୍ରମିକୁ ମନୁଷ୍ୟ ପ୍ରାପ୍ତ କରିଥାଏ । ତେଣୁ ଅପରାଶ୍ରମିର ବୁଦ୍ଧିର ପରାଶ୍ରମି ଓ ସେହିପରି ପରାଶ୍ରମିର ବୁଦ୍ଧିର ଅପରାଶ୍ରମି ।

ଯେହେତୁ ଶକ୍ତିର ଉତ୍ପତ୍ତି ଓ ଏହା ପରିଚ୍ଛେଦ, ପ୍ରାଥମିକ କଳିକାଦ୍ୱାରା ଅପରାଶ୍ରମିରେ ପ୍ରକୃତ ସାଧାରଣ ମନୁଷ୍ୟର ପରିବର୍ତ୍ତନ ହେବା ସାଧ୍ୟବିଧିକ । ଅହଂକାର ଧାରେ ଧାରେ ବିଭିନ୍ନ ହେଲେ ଶରୀର ଉପରେ ତଦନୁରୂପ ପ୍ରଭବ ବିସ୍ତାର କରି

ଲୌଚିକ ଓ ଭେଦରେ ମଧ୍ୟ ପରିବର୍ତ୍ତନ ଆଣେ । ନିରାକାର ସୃଷ୍ଟି ଯେଉଁ ନିୟମରେ ହୋଇଥାଏ ଏହା ମଧ୍ୟ ସେହି ପରିବେଶିତ । ଏହାହିଁ ପ୍ରାଥମିକ ଅଲୌଚିକ ଶକ୍ତି ନିରାକାରରେ ଅଲୌଚିକ ମହୌଷ୍ଠି । ଏହି ମହୌଷ୍ଠିର ସେବନ ସହଜ ଓ ସରଳ । ସାମାନ୍ୟ ବିଶ୍ୱାସୀ ଏହି ମହୌଷ୍ଠିର ସେବନ ପାଇଁ ମନୁଷ୍ୟକୁ ଯୋଗାଇ ପାରିବ ।

ଆଜିର ଦୁର୍ଦ୍ଦିନରେ ହେ ମୋର ପ୍ରିୟ ଗରଣୀମାନେ ଆସନ୍ତୁ ଏ ମହୌଷ୍ଠିର ସେବନ କରନ୍ତୁ ।

ଅନୁପାଳନ-(୧) ଦିନକୁ ଦୁଇଥର ଦୁଇଗ୍ରାମ କେଶୀ ସନ୍ଧ୍ୟା କାଳରେ ଶୁଦ୍ଧପୂତ ମନରେ ପରାମେଶ୍ୱରଙ୍କୁ

(୨) ଅହଂକାରର ବିଲୟପାଇଁ ହରେକୃଷ୍ଣ ମହାମନ୍ତ୍ରର କାର୍ତ୍ତବ୍ୟ ଅବତୀରଣ ଦିନକୁ ୧୦

(୩) ଖାଦ୍ୟରୁ ମନ, ବୁଦ୍ଧି ଓ ଅହଂକାର ଏଣୁ ସାର୍ବଜନ ଗୁଣର ବୁଦ୍ଧି ପାଇଁ ସାର୍ବଜନ

(୪) ଅଧ୍ୟକ୍ଷକରଣରେ ନିର୍ମଳ ଓ ନିଷପାତ ସଦାସର୍ବଦା ଅନ୍ୟାୟ ।

ନିର୍ବାହୀ ସତୀ-ବିଦ୍ୟୁତ୍ ଭୁବନେଶ୍ୱର-୪

ଏକ ମହାନ କାର୍ତ୍ତବ୍ୟ ନିଜକୁ ପ୍ରତିଷ୍ଠିତ କରିବାକୁ ହେଲେ କାର୍ତ୍ତବ୍ୟ ମହତ୍ତ୍ୱର ଗୁଣାବଳୀର ବିକାଶ କରିବାକୁ ହେବ । ନିଜକୁ ଅବହେଳିତ ଅବସ୍ଥାତ ମନେକରି, ଅତୀତର ସେହି ସ୍ତାନାବସ୍ଥାର ଉପରକୁ ଉଠି ନ ପାରିଲେ ଓଡ଼ିଆ କାର୍ତ୍ତ ସେହିପରି ପଡ଼ି ରହିଥିବ ।

ଜାନକୀ ବଲ୍ଲଭ ପଟ୍ଟନାୟକ





ଦିବ୍ୟ  
ନିକାଶ  
ଓ ଲୋକ  
ଅନୌଚିତ  
ନିଷ୍ଠା ଓ  
ପ୍ରେମଣା

ଭାର ଓ  
ପାଣି ଶୁଷ୍କ

ଏ ପ୍ରାଣ ଓ  
ଏ ପ୍ରାଣନା ।

ହରେକାମ  
ଅର ।

ର ରସନା ।  
ଦୟା ପୁତ୍ରଣା ।

ଓ ଭାବନା



ଆଦ୍ୟୁତ ଲୋକ ଲୋକ ଲୋକ ପୁତ୍ର  
ଭିତ୍ତି ପୁତ୍ର  
ଓଡ଼ିଶାର ସ୍ୱାଧୀନତା  
ଶ୍ରୀ ଜାନକୀ ଚନ୍ଦ୍ର ପଟ୍ଟନାୟକ  
ସ୍ଥାପନ  
ତା ୧୫ ଅକ୍ଟୋବର ୧୯୫୬

STONE LAYING CEREMONY OF  
JAY OVERBRIDGE  
JAIPUR ROAD







ମୁଖିକା ସଂରକ୍ଷଣ ସଂପର୍କରେ ପୁସ୍ତକ ଉଲ୍ଲେଚନ



ସୂଚନା ଭବନରେ ଓଡ଼ିଶା ଲଳିତ କଳା ଏକାଡେମୀ ପକ୍ଷରୁ ଆୟୋଜିତ ବିତ୍ତକଳା ପ୍ରଦର୍ଶନୀ



ଓଡ଼ିଶା ସ୍ତ୍ରୀମାନଙ୍କର ମୁଖ୍ୟ ବିଶ୍ୱରପତିଙ୍କ ଦ୍ୱାରା  
ଦୁର୍ବଳେଶ୍ୱରଙ୍କ ଗୋପବନ୍ଧୁ ଏକାଡେମୀରେ ବିଶ୍ୱର ବିଭାଗୀୟ  
ଅଧ୍ୟକ୍ଷରାଜ୍ୟ ଚାଲିଥିବା କାର୍ଯ୍ୟକ୍ରମ ଉଦ୍ଘାଟନ (୧୯୩୪।୮ ୭)



ଯାଜପୁରର ମାଳଧାନବୃକ୍ଷରେ ୧୫୫୫୮ ୭ରେ ମୁଖ୍ୟମନ୍ତ୍ରୀଙ୍କ ଦ୍ୱାରା ବୃକ୍ଷରୋପଣ



ଜାତ୍ୟ ଓ ଯୋଗାଣ ମନ୍ତ୍ରୀଙ୍କ ପରାମର୍ଶଦାତା କମିଟି ବୈଠକରେ ଉଦ୍‌ବୋଧନ



# ନି ଗ୍ରାମ୍ୟ ଉନ୍ନୟନ ସମା

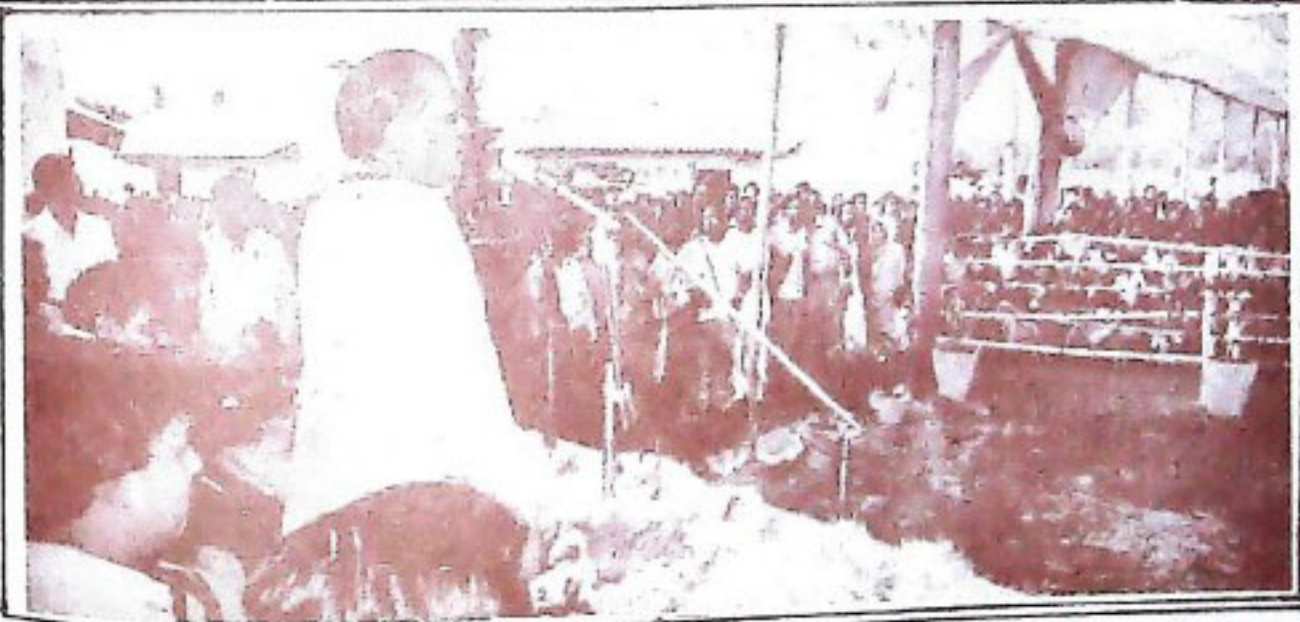

ସାକସୁରର ମାଳଧାନକସୁର ଗ୍ରାମରେ ରହିଲା ଆବାସ ଯୋଜନା ଗୃହ ଉଦ୍ଘାଟନ କରି ମୁଖ୍ୟମନ୍ତ୍ରୀଙ୍କ ଭାଷଣ



ଶେଷ ସେଠି ପ୍ରସ୍ତୁତ  
କର୍ମ ସମାପନ ହେଉ ଉପଲକ୍ଷେ  
ମୁଖ୍ୟ ମନ୍ତ୍ରୀ ଉପସ୍ଥିତ  
କର୍ମ ସମାପନ ହେଉ ଉପଲକ୍ଷେ  
କର୍ମ ସମାପନ ହେଉ ଉପଲକ୍ଷେ  
କର୍ମ ସମାପନ ହେଉ ଉପଲକ୍ଷେ

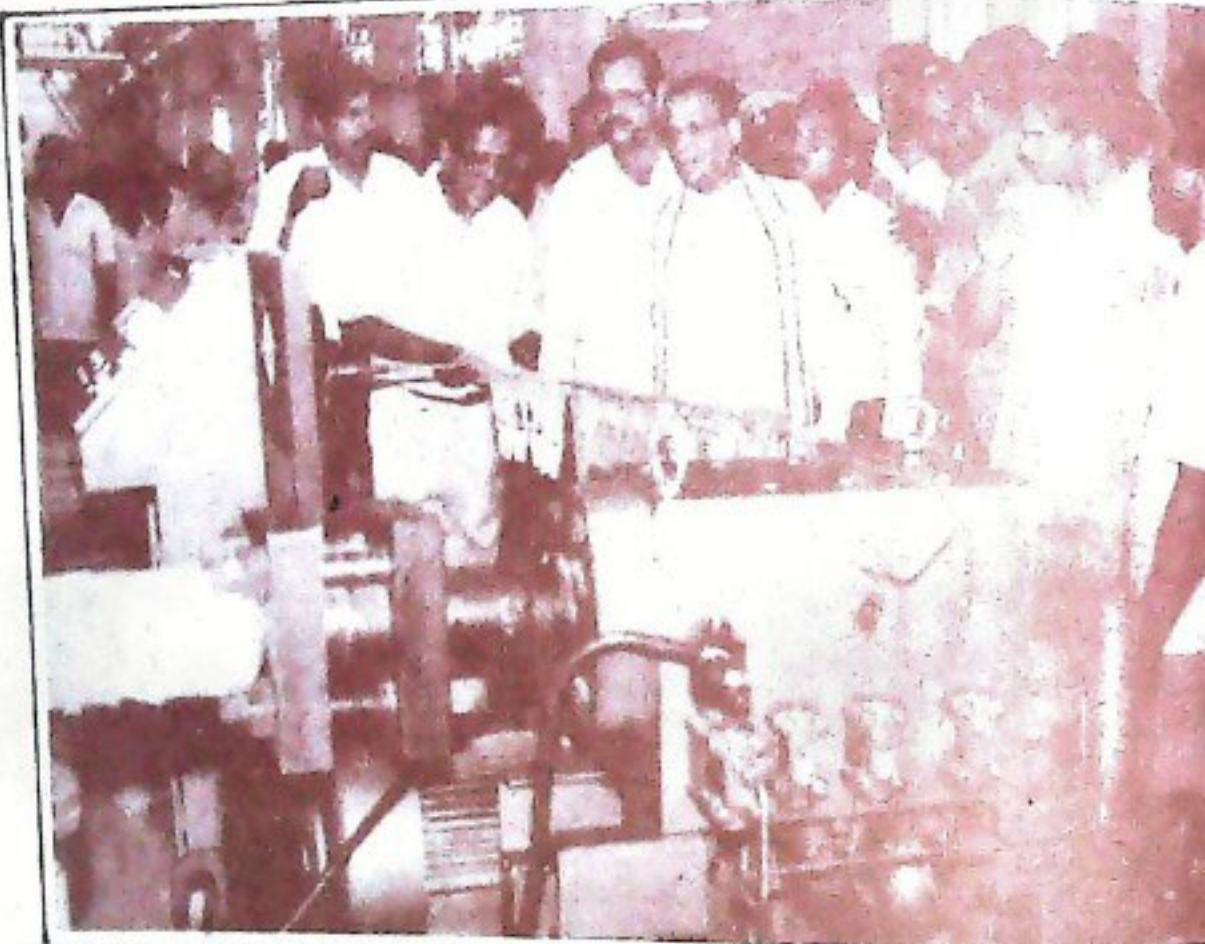

ସର୍ବଜନୀନ କ'ପୋଲିସ୍ ବୋର୍ଡ଼ ଫାଏଲି ଉଦ୍‌ଘାଟନ



ଗରିବ ମହିଳାଙ୍କ ଅଧିକୃତ ଧରଣର ପାଉଁ ପାଇଁ ପାଇଁ  
ସୂଚନା ରାଷ୍ଟ୍ରମନ୍ତ୍ରାଳୟ ଦ୍ଵାରା ନୂତନ ସୂଚକତା କେନ୍ଦ୍ରର  
ଶିଳ୍ପନାୟକ





ଭୂମିଜୀନଙ୍କୁ ଜମିପତ୍ରା ବଣ୍ଟନ



ଜ୍ୟାପିଟେଲ୍ ହାଉସ୍‌ମେନେ ଚେତକସ୍ ଡିବସ



ବିଲିକାର ବନ୍ୟା ଦାଉରୁ ରକ୍ଷା ନିମନ୍ତେ ନିର୍ମିତ ହେଉଥିବା "କ୍ୱାଣ୍ଡେଇ ବନ୍ଧ"ରେ ସେନା ଗାଡ଼ମଜା ଶା ବସିବେ ଡିବସ



# ଭାରତୀୟ ସଂସ୍କୃତିର ପ୍ରାଣ ପ୍ରହ୍ଲ ଜଗନ୍ନାଥ

• ଶ୍ରୀ ପ୍ରଫୁଲ୍ଲ ପଟ୍ଟନାୟକ

ସଂସ୍କୃତିର ସଂଜ୍ଞା ଓ ସ୍ୱରୂପ ଖୁବ୍ ବ୍ୟାପକ । ଏହି ସଂସ୍କୃତି କୌଣସି ଗଣିତ ଦିନ ଅଧକର କାହାଣୀ ନୁହେଁ କିମ୍ବା କେଉଁକଣ୍ଠର ଅନୁକୃତି ନୁହେଁ । ଅନେକ ବିଭିନ୍ନତା ମଧ୍ୟରେ ସଂସ୍କୃତି ଆଣିବା ସଂସ୍କୃତିର ଉଦ୍ଦେଶ୍ୟ । ସାଧାରଣତଃ ଗାନ୍ଧୀଜୀଙ୍କ ଦୃଷ୍ଟିରେ ସଂସ୍କୃତି କହିଲେ ମୁଖ୍ୟତଃ ବୃତ୍ତିବାକୁ ଦୁଃଖ ଗୋଟାଏ ଜାତିର ପୁରୁଷାନୁକମ୍ପନ ବୋଧ ଓ ଆଦର୍ଶ । ସଂସ୍କୃତି ସମାଜର ଭିତ୍ତିଭୂମି । ବିଭିନ୍ନ ସମାଜରୁ ସଂସ୍କୃତିର ପୃଷ୍ଠ । ଫଳତଃ ସମାଜର ସହିତ ସଂସ୍କୃତିର ନିହିତ ସଂପର୍କ ସୁଦୂର ସୁଦୂର ବିଦ୍ୟମାନ ।

ଏହି ପରିସ୍ଥିତିରେ ବିଶ୍ୱାସକଲେ ଭାରତର ସଂସ୍କୃତି ଅତି ମଜାଳ । ବୃଦ୍ଧିଶୀଳ ତାର ପୁଅଭୂମି । ଏ ଦେଶର ସଂସ୍କୃତି ରାଜ୍ୟରେ ବହୁ ପରିବର୍ତ୍ତନର ଝଟ ପ୍ରବାହିତ ହୋଇ ଯାଇଛି— ବିଭିନ୍ନ ଧର୍ମ ସମାଜ ଓ ହିନ୍ଦୁ ଆଜ୍ଞାନର ଗ୍ରହଣେ— ଭାରତର ସଂସ୍କୃତି ତୁଟା ହିମାଳୟ ପରି ଅଟେ, ଅଟଳ ଓ ସ୍ୱଚ୍ଛାନ୍ଦ ମହାପାତ୍ରର ପରି ଗମାଳ ହୋଇ ରହିଛି । ଏ ସଂସ୍କୃତିର ଭୂମିକୁ ପୃଥିବୀର ଅନ୍ୟ କୌଣସି ସଂସ୍କୃତି ମତ ହୋଇ ପାରେନା । କାରଣ ଏହାର ନିକସ୍ତ ରହିଛି । ଏ ସଂସ୍କୃତିର ଅଦର୍ଶ ବ୍ୟାପକତାରେ ପ୍ରତିଷ୍ଠିତ— ଗୋଟାରେ ନୁହେଁ । କର୍ମହିଁ ଭାରତୀୟ ସଂସ୍କୃତିର ପ୍ରାଣ ।

ସୁନଶ୍ଚ ପୁଣ୍ୟଭୂମି ଭାରତ ଧର୍ମ ଓ ଦର୍ଶନର ଦେଶ । ଏ ଦେଶରେ ବହୁଧର୍ମ, ଦର୍ଶନ, ମତବାଦର ଝଟ ଉଠିଛି । କିନ୍ତୁ ସେସବୁ ମହାଗାନ୍ଧୀୟ ସଂସ୍କୃତି ମଧ୍ୟରେ ନିଜର ଅସ୍ଥିତତ୍ୱ ହରାଇ ଦେଇଛି । ଏ ସଂସ୍କୃତିର ପୁଣ୍ୟଭୂମି ଧର୍ମକର୍ମ ଗଦୁଗା ବୃଣ୍ୟ ଓ ଆଧ୍ୟାତ୍ମିକତା ଉପରେ ପ୍ରତିଷ୍ଠିତ । ଏହି ଭୂମିରେ ସର୍ବ ପ୍ରଥମେ ପାହାର ଅମରତ୍ୱ ଓ ସ୍ୱରୂପ ସ୍ୱଦ୍ୱାଦିତ ହୋଇଥିଲା । ଏ ହେଉଛି ସେହି ଭୂମି— ଯେ ଶତାଧି ଶତାଧି ଧରି ନାନା ଭାବ ପ୍ରତିପାତ ମଧ୍ୟରେ ବର୍ତ୍ତମାନ ସହିତ ଦଣ୍ଡାୟମାନ । ଏହାର ସମାଜର ଶହ ଶହ ଆଜ୍ଞାନଗାମୀର ଦ୍ୱାରା ପ୍ରଭାବିତ ଓ ବହୁ ଭାଗିନୀ ଏହାର ଉପରେ ପ୍ରଭାବ ବିସ୍ତାର କରିବା ପାଇଁ ପ୍ରୟାସ କରି ଆସିଛନ୍ତି । ମାତ୍ର ସମସ୍ତେ ଆଜି ପ୍ରଚାଳିତ । ଏହାର ଅର୍ଥନୀତିରେ କୌଣସି ସମାଜ କୌଣସି ପରିବର୍ତ୍ତନ ଆଣି ପାରିନାହିଁ । ଶ୍ରୀ ଗୋପ ସଂସ୍କୃତି ଆଜିର ସଂସ୍କୃତି ସଂପର୍କ ଦେଶମାନଙ୍କର ଯେତେବେଳେ ଅସ୍ଥିତ ହେଉଛି ତଥା ବହୁତ ସମାଜର ରେମାସାରେ ଉପଗତ ହୋଇଥିବା

ବର୍ତ୍ତମାନର ପାଶ୍ଚାତ୍ୟ ପୃଥିବୀମାନଙ୍କର ପୂର୍ବପୁରୁଷ ଯେତେବେଳେ ଦଶକକାଳରେ ବାସ କରୁଥିଲେ, ଯେତେବେଳେ ମଧ୍ୟ ଗାନ୍ଧୀଜୀ ଏକ ଗଳ୍ପ ସଂସ୍କୃତି ବିଦ୍ୟମାନ ଥିଲା ଓ ଗାନ୍ଧୀ ସମଗ୍ର ପୃଥିବୀକୁ ନିଜର ସଂସ୍କୃତିକ ପରାସରଣ ଶୁଣାଇ ଥିଲା । ସେ ବାଣୀ ହେଉଛି ଆଧ୍ୟାତ୍ମିକତାର ବାଣୀ, ଶାନ୍ତି ଓ ମୌଜାର ବାଣୀ ।

ଭାରତର ସଂସ୍କୃତି ସର୍ବଧର୍ମ ସମନ୍ୱୟର ସଂସ୍କୃତି । ଏହି ଧର୍ମ ଧାରଣା ଉପରେ ଆଧାରିତ ସଂସ୍କୃତି ଶତାଧି ଶତାଧି ଧରି ତାର ଅସିମ୍ଭାବତ । ପୁଣି ଆମର ଧର୍ମ ଅନ୍ୟଧର୍ମ ପ୍ରତି ଅସହିଷ୍ଣୁତା ପୋଷଣ କରିନାହିଁ । ବୋଧ ଏହି ଧର୍ମରେ ସଂକୀର୍ଣ୍ଣତା ରହିଛି । ଟେଣ୍ଟୁ ଉଦାହରଣ କହିଲେ "ଭାରତରେ ଉଡ଼ୁ ନାହିଁ ବହୁ ଧର୍ମ ଓ ସଂସ୍କୃତିର ପାଖାପାଖି ଚଳେ" କେଉଁ କାରଣେ ମିଶ୍ରଣ କରତେ ଶୁଭକ୍ତି । ଏହି ଆଲୋଚନା କି ଦେଖାଯାଏ । ଧର୍ମ ସମ୍ବନ୍ଧରେ ପ୍ରବଚନ ଓ ସଂସ୍କୃତି ଦୂର୍ବଳକେ ପିଣ୍ଡମେରେ ବହୁତ କରେ ଦି ସ୍ୱେ ଛେ । ଭାରତେ କିନ୍ତୁ ସେହି କଣ୍ଠନୋ ଘଟେନା । ଏକ ବୈଦିକ ମଧ୍ୟେ ସୁର ସଂଗଠିତ ସାଧନାର ହର ଗାନ୍ଧୀଜୀ ବିଦ୍ୟୋଗ ସାଧନା । ନାନା ବିଭୋଧେଇ ମଧ୍ୟ ସମନ୍ୱୟ ସାଧନାର ଭାରତେରତ୍ୱ" । ଗାନ୍ଧୀଜୀ ସଂସ୍କୃତିର ଏହି ଉଦ୍ଦେଶ୍ୟ ଏ ଦେଶର ବହୁସାଧକ କାର୍ଯ୍ୟକଳାପରେ ପ୍ରତିଫଳିତ ହୋଇଛି । ଧର୍ମର ଉଦ୍ଦେଶ୍ୟ, ଧର୍ମସାଧନାର ଉଦ୍ଦେଶ୍ୟ ଓ ପଞ୍ଚା ମହତ ହୋଇଥିବାରୁ ଏ ସଂସ୍କୃତି ଅନ୍ୟାନ୍ୟ ସଂସ୍କୃତିକୁ ନିଜର କରିଛି ।

ଉପରୋକ୍ତ ଦୃଷ୍ଟି କୋଣରୁ ବିଶ୍ୱାସକଲେ ଏହା ପ୍ରମାଣିତ ତଥା ପ୍ରତିପାଦିତ ଯେ ଓଡ଼ିଶାର ସଂସ୍କୃତି ଭାରତୀୟ ସଂସ୍କୃତିରୁ ବିଭିନ୍ନ ନୁହେଁ— ବିଶେଷକରି ଭାରତୀୟ ସଂସ୍କୃତିରୁ ଓଡ଼ିଶାର ମହାନ ଅବଦାନ ଜଗନ୍ନାଥ ଧର୍ମ । ବହୁତ ଏହି ଜଗନ୍ନାଥ ଧର୍ମ ଓଡ଼ିଶା ତଥା ଭାରତର ସଂସ୍କୃତିକୁ ଅତି ନିହିତ ଭାବରେ ଆବିଷ୍କରଣ କରି ଆସିଛି । ଓଡ଼ିଶା ବାହାର ଓଡ଼ିଶା କହିଲେ ଜଗନ୍ନାଥ ଦେଶକୁ ହିଁ ବୁଝାଏ । ଓଡ଼ିଶାର ସମାଜର ଜଗନ୍ନାଥ ସମାଜ । ଏ ଦେଶର ଦାରୁଦେବତା ଜଗନ୍ନାଥ ମହାସ୍ୱରୂପର ପୂଜାର ସମସ୍ତ ବିଧିବିଧାନ ଐତିହାସିକ, ସଂସ୍କୃତିକ କିମ୍ବା ପ୍ରତ୍ୟେକଙ୍କୁ ଉଦ୍ଦେଶ୍ୟ କରେ । ଓଡ଼ିଶାର ସମସ୍ତ ସଂସ୍କୃତି ଏହି ଜଗନ୍ନାଥକୁ କେନ୍ଦ୍ରକରି ଆଧାରିତ । ଏ ଦେଶର ବ୍ୟବହାର ଗାନ୍ଧୀଜୀ ସମସ୍ତ ଜଗନ୍ନାଥ ସଂସ୍କୃତି ଦ୍ୱାରା ଅଭିବ୍ୟକ୍ତିତ । ଟେଣ୍ଟୁ ଏକ କଥାରେ କହିଲେ ଜଗନ୍ନାଥ ହିଁ





ଓଡ଼ିଶା ଓ ଅଢ଼ିଶା ହିଁ କରନ୍ଥ । କାରତର ସଂସ୍କୃତି କ୍ଷେତ୍ରରେ ଓଡ଼ିଶାର ମଂଦିର ମହାନ ସଂସ୍କୃତି- କାରଣ କରନ୍ଥ ହେଉଛି ଏହି ମହାନ ସଂସ୍କୃତିର ସମନ୍ୱୟ କର୍ତ୍ତା ।

ସୁତେ ସୁତେ ବିଭିନ୍ନ ଧର୍ମ ପ୍ରସ୍ତାବମାନେ ପୁରୁଷୋତ୍ତମ କ୍ଷେତ୍ରକୁ ଆସି ଉଭୟ ଉତ୍ତମ ମହାବୀର କରନ୍ଥର ନିକଟରେ ଆଶ୍ରୟ ଲୋଡ଼ିଛନ୍ତି । ଏ ଦେଶର ଜୈନ, ବୌଦ୍ଧ, ବୈଷ୍ଣବ, ଶାକ୍ତ ପ୍ରଭୃତି କେତେ ଧର୍ମଗଣର ବନ୍ଧ୍ୟା ପ୍ରବାହିତ ହେବା ସଙ୍ଗେ ସଙ୍ଗେ କେତେ କେତେ ଧର୍ମଗୁରୁ ସଙ୍ଗନାଟକ, କବୀର ଓ ବହୁମସ୍ତେୟରାଜପୁ ପୁ ମତବାଦ ପ୍ରସ୍ତାବ କରି ଯାଇଛନ୍ତି । ତଥାପି କରନ୍ଥକୁ କେହି ନିଜର କରି ପାରି ନାହାନ୍ତି ।

ଦାନ୍ତକୁ ପଥର କରି ପାରି ନାହାନ୍ତି କିମ୍ବା ହୃଦରେ କୌଣସି ପରିବର୍ତ୍ତନ ଘଟାଇ ପାରି ନାହାନ୍ତି । ଯାହା ଭିତ୍ତି ନୁହେଁ, ଯାହା ଭିତ୍ତି ଗ୍ରାହ୍ୟ ଗୋଲି ତରଳାଗୀର ଜନତାର ମନରେ ଲାଟ ହୋଇଛି ସେ ସବୁ କରନ୍ଥର ପୂଜା ବିଧିରେ ଘାଟ ପାଇଛି । ଏଣୁ ପ୍ରାଚୀନକାଳ ଜୈନ ପରମ୍ପରାରୁ ଆରମ୍ଭ କରି ଶ୍ରୀ ବୈଷ୍ଣବ୍ୟର ପ୍ରେମଧର୍ମ ପର୍ଯ୍ୟନ୍ତ ସବୁଧର୍ମର ପୂଜାବିଧି କରନ୍ଥର ପୂଜାରେ ପ୍ରତିବିତ । ଦୁଇଦିନ ପ୍ରସାଦର ପୂର୍ବକ କରନ୍ଥର ସମସ୍ତଧର୍ମ ଓ ସମସ୍ତ ଦର୍ଶନକୁ ଆଲିଙ୍ଗନ କରି ନିଜର କରିନେଇଛନ୍ତି । ଅଥଚ ନିଜେ ଅଚଳ ଅଚଳ ଭାବେ ବାହାଡ଼କରେ ପତିତପାବନ ବାଳା ଚଢ଼ାଇ ଇହସ୍ଥିତାସନରେ ବିଜେ କରିଛନ୍ତି । ଏହି -କରନ୍ଥର ବୌଦ୍ଧମାନଙ୍କ ଦୃଷ୍ଟିରେ 'ବୁଦ୍ଧ' ଶାକ୍ତମାନଙ୍କ ଦୃଷ୍ଟିରେ ଭୈରବ, ଜୈନମାନଙ୍କ ଦୃଷ୍ଟିରେ ଜୀନ, ବୈଷ୍ଣବମାନଙ୍କ ଦୃଷ୍ଟିରେ ନନ୍ଦନନ୍ଦନ ଶ୍ରୀକୃଷ୍ଣ ଓ ସରଳବି ଭୁବନାଦିବଦ୍ଧ ବିଦ୍ୟାଚକ୍ଷୁରେ ମର୍ଯ୍ୟାଦା ପୁରୁଣି ଗାମତରୁ ରୂପେ ବିଚ୍ଛିନ୍ନ ହେଲେ ମଧ୍ୟ ଏଥିରୁ ଅତତଃ ଏତିକି ପ୍ରମାଣିତ ହୁଏ ଯେ କରନ୍ଥର ଏକ ସମନ୍ୱୟ ଧର୍ମ ସଂସ୍କୃତି ମୂର୍ତ୍ତିମତ ବିସ୍ତୃତ ।

କେହି କୁହନ୍ତି କରନ୍ଥ ମୌନିକ ଭାବରେ, ଜୈନ ସଂସ୍କୃତିରୁ ଉତ୍ତର । ଜୈନମାନଙ୍କ ମନରେ ପ୍ରଥମ ତୀର୍ଥଙ୍କର ଗର୍ଭ ଉଦୟ ହୋଇଥିଲା ଆଶାକୁ ଦ୍ୱିତୀୟାରେକ ଯାହାକି ସେମାନଙ୍କ ପାଇଁ ପତିତୁତମ-ଶ୍ରୀକରନ୍ଥର ରଥଯାତ୍ରା ଜୈନଧର୍ମର ପ୍ରତୀକ । ଜୈନଧର୍ମର ୨୨ ଜଣ ତୀର୍ଥଙ୍କର ସ୍ଥିତି ଅନୁସାରେ ଶ୍ରୀମଦ୍ଭିର ଲାଜଣ ପାହାଚ । କେତେକଙ୍କ ମତରେ କେବଳାନ୍ତ ଶ୍ରୀକରନ୍ଥର ମହାପଦର ପାହାଚ ଅନ୍ୟତମ ଜୈନଧର୍ମର ଉପରି ।

ପୁନଶ୍ଚ କରନ୍ଥକୁ ଆସି ବୁଦ୍ଧ ରୂପେ ପରିକଳ୍ପନା କରାଯାଇ ବୌଦ୍ଧ ସଂସ୍କୃତିର ବିଚାର ପ୍ରକାର ରୂପେ ପ୍ରସିଦ୍ଧ କରାଯାଇଛି ବୌଦ୍ଧଧର୍ମର ବିଚାର । ବୁଦ୍ଧଧର୍ମ ସଂଗ୍ରହ ସମନ୍ୱୟ ଘଟିଛି ପରମକାର୍ତ୍ତ୍ୱିକ କରନ୍ଥର ନିକଟରେ । ଏଭଦ୍ଧ ଉତ୍ତରର ବହୁ ଅଞ୍ଚଳରେ ବୌଦ୍ଧଧର୍ମ ପରିବ୍ୟାପ୍ତ ଥିଲା । ବୌଦ୍ଧଧର୍ମର ମହାପାତ ଶାଖା ସହିତ ହିନ୍ଦୁଧର୍ମର ସମନ୍ୱୟ ଘଟିଥିବାରୁ କରନ୍ଥର ନିକଟରେ ବୁଦ୍ଧ ଆରୋପ କରିବା ସହଜ ହେଲା । କରନ୍ଥର ଘାଟକଳାତା ଓ ଉଦାରଗତି ସେମାନଙ୍କୁ ସାହାଯ୍ୟ-କଲା । ଏକପକ୍ଷରେ କରନ୍ଥକୁ ଯେପରି ବୌଦ୍ଧଧର୍ମର ଅନ୍ତରାଳ କରାଯିବାର ଚେଷ୍ଟା କରାଗଲା ବୁଦ୍ଧ ମଧ୍ୟ ସେହିପରି କରନ୍ଥର ବିଶାଳ ଗଣି ମଧ୍ୟରେ ଘାଟ ପାଇଲେ । କି କହୁଛନ୍ତି କି ଶାଳ ପିଣ୍ଡି ଗୁଡ଼ରେ କରନ୍ଥର ବିଦ୍ଧ ।

ସ୍ଥିତିପତ୍ୟ କରନ୍ଥ ସର୍ବଦିନ ବରାଣସି  
ସର୍ବଭୂତମୟ ପିଣ୍ଡି ବ୍ୟପିନ କରନ୍ଥୋତ୍ତମ

ଉତ୍କଳୀୟ କରି ଉଦ୍ଧେବକ କେଶବଧୂର ବୁଦ୍ଧ ଶରୀର ସହିତ ଆସି ବୁଦ୍ଧର ପରିକଳ୍ପନା- ବୌଦ୍ଧଧର୍ମର ଶୂନ୍ୟବାଦ ପିଣ୍ଡ, ବୁଦ୍ଧ ବୁଦ୍ଧମାତା, କାଳକଳ୍ପମତ କରନ୍ଥର ବାଦର ମୌନିକ ନୀତିକୁ ପୂର୍ଣ୍ଣ ଧାର୍ଯ୍ୟ କରି ଆସିଅଛି । ଏଭାବରେ ବୁଦ୍ଧ ମୂର୍ତ୍ତିର ନାମ ପ୍ରତିସ୍ଥାନକ ପ୍ରଦର୍ଶ ଖେଟକାରେ ଦେଇଥିବା ରଥଯାତ୍ରାରେ କରନ୍ଥର ସଂସ୍କୃତି ଓ ବୌଦ୍ଧ ସଂସ୍କୃତିର ସୁସମନ୍ୱୟ ଉଦ୍ଦେଶ୍ୟମାନେ ମତବ୍ୟକ୍ତ କରିଛି ।

ଏହାପରେ ଶକ୍ତଗାୟତ୍ରୀଙ୍କ ଶ୍ରେଣି ମତରେ ପ୍ରଭାବ ମଧ୍ୟ ଉପରେ ପଡ଼ିଛି । କରନ୍ଥର ବେଦ୍ଧା ମଧ୍ୟରେ ଶିବ ମଧ୍ୟ ଯାଇଲା । ପୁଣି ପରିବର୍ତ୍ତା କାଳରେ ଶାକ୍ତମାନଙ୍କ ଦୂରା ମଧ୍ୟ ଆସିଦେବତା ରୂପେ ଗୃହୀତ ହେଲେ । "ବିମଳା ଭୈରବ କରନ୍ଥରୁ ଭୈରବଃ ।" କରନ୍ଥର ଭୋଗ ମହାପ୍ରସାଦ ହେଉ ବିମଳାକୁ ଅର୍ପଣ କରାଗଲା । କରନ୍ଥର ପୂଜା ବିଧାନରେ ପ୍ରବନ୍ଧ ହେଲା । ବୁଦ୍ଧ ଓ ଶିବଙ୍କ ରୂପ ଶକ୍ତି ମଧ୍ୟ କରନ୍ଥର ବିଶାଳ ଗଣି ମଧ୍ୟରେ ଆପଣାତ ଆସନ ପ୍ରତିଷ୍ଠା କଲେ । ବୈଷ୍ଣବଧର୍ମ ଓ ଶାକ୍ତଧର୍ମ ମଧ୍ୟରେ ଏକ ମଧୁର ସମନ୍ୱୟ ହେଲା । ପୁନଶ୍ଚ ମଧ୍ୟ ଗାମାଳୁକ ଉତ୍କଳର ଏହି ପୁଣ୍ୟ କ୍ଷେତ୍ରରେ ତାଙ୍କର ବୈଷ୍ଣବମତ ପ୍ରସାର କଲେ । କରନ୍ଥର ପରିଗଣିତ ହେଲେ । ଯାହାଫଳରେ ସମଗ୍ର କାରତ ବୈଷ୍ଣବ ରୂପରେ ଉପାସିତ ହେଉଛନ୍ତି-ସୋତଶ-ଶତାଦିରେ ବୈଷ୍ଣବ୍ୟର ଉତ୍କଳ ଆଗମନ ଓ ଓଡ଼ିଶାର ଧର୍ମ ସଂସ୍କୃତି କ୍ଷେତ୍ର ଏକ ଉଲ୍ଲେଖଯୋଗ୍ୟ ଘଟଣା । ଶ୍ରୀକୃଷ୍ଣଙ୍କ ପ୍ରେମଧର୍ମ ବୈଷ୍ଣବ୍ୟର ଆଦିମୁଖ୍ୟ ଥିଲା । ଫଳତଃ କରନ୍ଥର ଗୌତ ଦର୍ଶନରେ ଅନେକାଂଶରେ ପ୍ରଭାବିତ ହେଲା । ଅନ୍ୟ ପକ୍ଷରେ ସର ବୁଦ୍ଧବାଦୀଙ୍କ ବିଦ୍ୟା ଚକ୍ଷୁରେ ଶ୍ରୀ କରନ୍ଥର ଗାମାଣିକେକ ମୂର୍ତ୍ତି ପ୍ରତିପଦିତ ହୋଇଛି ।

"ଦକ୍ଷିଣେ ନକ୍ଷତ୍ରାଂ ସ୍ୱୟଂ ବାମେ ତ ଗାନକାୟତା  
ପୁରତୋ ମାଲୁତିର୍ଯ୍ୟତ ବଦେ ଉତ୍ତୁନଦନମ୍"

ସର୍ବୋପରି ମହାତାରତୀୟ ସଂସ୍କୃତିରେ କରନ୍ଥର ସମ ଏକପକ୍ଷରେ ବୌଦ୍ଧ, ଜୈନ, ବାହାଣ, ବୈଷ୍ଣବ, ବୌଦ୍ଧ, ଶାକ୍ତ ଇତ୍ୟାଦି ଧର୍ମ ଗୋଷ୍ଠର ଯେପରି ପରିପୁରକ ସେହିପରି ଆସିବୁ ମୁସଲମାନ ଅଥବା ଖ୍ରୀଷ୍ଟ ଧର୍ମାବଲମ୍ବକର ଆଦର୍ଶ ବା ଆଧାରିତ । ସର୍ବଧର୍ମ ସମନ୍ୱୟ କ୍ଷେତ୍ର ଶ୍ରୀ ନାକାଚଳ ସର୍ବଧର୍ମର ପରମ ଆଶ୍ରୟ ବାଟା । ଶ୍ରୀ କରନ୍ଥର ଠାରେ ବିରାଜ ହୋଇଛି । ଅପରପକ୍ଷରେ ଶ୍ରୀ କରନ୍ଥର ଆଦରରେ ଗାବରେ ଏ ସବୁ ଧର୍ମକୁ ନିଜର ଆଦପାଣି ବିଦାନ ଦାରୁ ଦେ ଦେଉଛନ୍ତି । ଫଳତଃ ସୁରସୁର ଧରି ସର୍ବଜନାନ ମୈତ୍ରୀ ଶ୍ରୀ ପ୍ରକାଶ ରୁଣ୍ଡେ ପରମକାର୍ତ୍ତ୍ୱିକ ପ୍ରଭୁ କରନ୍ଥର ମହା ଗାତର ରୁଣିମତ କରି ଆସିଛନ୍ତି । ତେଣୁ ଆଜି ମହାକାଳୀ ମୁନୀଧାର ହେଉଛନ୍ତି ପ୍ରଭୁ କରନ୍ଥ-ଏହା ନିଶ୍ଚୟଦେହ ।

କାରତା ମଦଲେନ୍, ପୁରୀ

"ତତ୍ର ସେ କାରତବର୍ତ୍ତେ ବସିଗୋବିନ୍ଦ-ପିତଃ ।  
ତତ୍ର ଦେଶ ଉଚି ଶ୍ୟାତଃ ସ୍ୱର୍ଗ ମୋକ୍ଷ ପ୍ରଦାୟକ" ॥ (ବ୍ରହ୍ମପୁରାଣ)





● କୁମାରୀ ସଦ୍‌ବୃତ୍ତା

ଓଡ଼ିଶାରେ ପୂର୍ଣ୍ଣଚନ୍ଦ୍ର ଶାସ୍ତ୍ରୀ ମହାରାଜା ପ୍ରତାପରୁଦ୍ରଙ୍କ ଚାକର ଭେଦେ (ଖ୍ରୀ: ୧୪୯୭-୧୫୩୪) ନବଦ୍ୱୀପରୁ ଶ୍ରୀଚୈତନ୍ୟ ଓଡ଼ିଶାକୁ ଆସି ଗୌଡ଼ିୟ-ବୈଷ୍ଣବଧର୍ମ ପ୍ରଚାର କରିଥିଲେ । ଦୀର୍ଘ ୪୦ର ବର୍ଷ, ଅର୍ଥାତ୍ ଖ୍ରୀ: ୧୫୧୦-୧୫୨୮ ମଧ୍ୟରେ ସେ ଗଜପତି ମହାରାଜା ପ୍ରତାପରୁଦ୍ରଙ୍କୁ ଓ ରାମାନନ୍ଦ ରାୟଙ୍କ ପରି କେତେକ ଉଚ୍ଚ ଚାକରକର୍ମଚାରୀଙ୍କୁ ଚାକର ଶିକ୍ଷ୍ୟରୂପେ ଗ୍ରହଣ କରିଥିଲେ । ଚୈତନ୍ୟଙ୍କ ଧର୍ମ ପ୍ରସାରଣ ମୂଳ ମନ୍ତ୍ରଭାବେ "ଧରା ନାମ ସଂକୀର୍ତ୍ତନ" ।

ଶ୍ରୀ ନୀଳାଚଳ ଧାମ ଥିବା ଚାକର କର୍ମକେନ୍ଦ୍ର । ମହୋଦଧି କୂଳରେ ଅବସ୍ଥିତ ଶ୍ରୀ ରାଧାନାଥ ମଠରେ ଯେଉଁ କ୍ଷୁଦ୍ର ପ୍ରକଳେଷଟିରେ ନମି ମେ କପତପ, ନାମ ସୁଗଣ ଓ ବୈଷ୍ଣବ- ପୁରୁମାନଙ୍କ ପଙ୍ଖେ ଧର୍ମତତ୍ତ୍ୱ ଆଲୋଚନା କରୁଥିଲେ, ତାହା ଅଦ୍ୟାପି "ଗମାରା" ନାମରେ ପରିଚିତ । ସେଠାରେ ଶ୍ରୀଚୈତନ୍ୟଙ୍କ ସ୍ମୃତି ବହନ କରି ଚାକର ବ୍ୟବହୃତ କଠର ଓ କଞ୍ଚ ରହିଛି । ଭକ୍ତମାନେ ପ୍ରତିଦିନ ସେହି ଗମାରାକୁ ଯାଇ ତାହା ଦର୍ଶନ କରିଥାଆନ୍ତି ।

ପ୍ରଶ୍ନ ହୋଇପାରେ, ଶ୍ରୀ ଚୈତନ୍ୟ ବଙ୍ଗ ଦେଶରୁ ଆସି ଓଡ଼ିଶାରେ ଏତେ ଦୀର୍ଘ କାଳ କାହିଁକି ଅବସ୍ଥାନ କରିଥିଲେ ? କୃପାବଳ, ମଥୁରା, ପୁରୀର ନିମ୍ନ ପ୍ରସିଦ୍ଧ ବୈଷ୍ଣବ- ଧର୍ମ- କେନ୍ଦ୍ରରେ ନରହି ଓଡ଼ିଶାରେ ସେ ଦୀର୍ଘ ୧୮ବର୍ଷ ରହିବା କାରଣ ସମ୍ବନ୍ଧେ ନିକାଶନ ଭାରତର ଗାଳ୍ପନୈତିକ ବିପ୍ଳବ । ଭାରତର ପୂର୍ବୋକ୍ତ ଓ ମଧ୍ୟଭାଗରେ ସେତେବେଳେ ମୁସଲମାନ ରାଜାମାନଙ୍କ ଆଧିପତ୍ୟ ଏବଂ ଧର୍ମ ବିଦ୍ୱେଷର ଚାନ୍ଦ୍ରତା ହେତୁ ହିନ୍ଦୁମାନେ ଘୋର ଅତ୍ୟାଚାରର ଶରଣ୍ୟ ହୋଇଥିଲେ । ନିର୍ମମ ଭାବେ ସେମାନଙ୍କୁ ହତ୍ୟା କରାଯାଉଥିଲା । ହିନ୍ଦୁମାନଙ୍କ ମଠ-ମନ୍ଦିର ଓ ଦେବ-ଦେବୀଙ୍କ ବିଗ୍ରହ ଗାଈ ଦେଉ ସେଠାରେ ମୁସଲମାନ ମସଜିଦ୍ ଗଠିତ ହେଉଥିଲା । ତେଣୁ ଚୈତନ୍ୟଙ୍କ ପରି ଭାରତର ବହୁ ବିଦାଶାଳ ମନାଥା ଯେ ଅତ୍ୟନ୍ତ ବିଚିତ୍ର ହୋଇଥିଲେ, ଏଥିରେ ଆଦୌ ସନ୍ଦେହ ନାହିଁ । ଧର୍ମ ନାମରେ ମନୁଷ୍ୟର ପାଗଳାମି ବିପତ୍ତି ପ୍ରଶମିତ ହେବ, ଏ ବିଚାରରେ ଚୈତନ୍ୟ ଓ ଭାରତର ଧର୍ମପ୍ରାଣ ମନାଷୀମାନେ ବ୍ୟାକୁଳ ହେଉଥିଲେ ।

ଏଠାରେ କହି ଗଞ୍ଜୁରା ଆବଶ୍ୟକ ଯେ, ବର୍ଣ୍ଣାଶ୍ରମ-ଧର୍ମରୁ ଆଶ୍ରୟ କରି ସାଧାରଣ ଯୁଗରୁ ଯେଉଁ ଚୈତ୍ରିକ ଚାଳି-ନାଚି ଭାରତରେ ପ୍ରତିଷ୍ଠା ନାଗ

କରିଥିଲା, ତଦନୁସାରେ ବ୍ରାହ୍ମଣମାନେ ହିଁ ହୋମ, ଯାଗ, ଦେବ-ଦେବୀଙ୍କ ଆରାଧନା, ମନ୍ତ୍ରପାଠ ପ୍ରଭୃତି ଧର୍ମ ସଂକ୍ରାନ୍ତ କାର୍ଯ୍ୟରେ ନିସ୍ତ ହୋଇଥିଲେ । ନିମ୍ନକାଟିମାନେ ଧର୍ମ ମୂଳକ ଛିନ୍ଦାକରାପରେ ଯୋଗଦେବା ଅଧିକାରରୁ ବଞ୍ଚିତ ଥିଲେ । ଏପରି ଏକ ସାମାଜିକ ନୀତି ମୁସଲମାନ ସମ୍ପ୍ରଦାୟକୁ ଅଧିକ ଉପାଦିତ କଲା । ସେମାନଙ୍କର ହିନ୍ଦୁ ଧର୍ମ ଉଚ୍ଛେଦ କାର୍ଯ୍ୟରେ ଧାରଣ୍ୟ କଲା ।

ସେଥିରୁ ନିରାକରଣ କରିବାକୁ ଯାଇ ଚୈତନ୍ୟ ହିନ୍ଦୁଧର୍ମରେ ବିପ୍ଳବ ସୃଷ୍ଟି କଲେ । ବୈଷ୍ଣବଧର୍ମକୁ ଏକ ଦୀର୍ଘକାଳୀନ ଧର୍ମରେ ପରିଣତ କରାଯାଉଥିବା ପ୍ରଥମେ ଚାଚି, ବର୍ଣ୍ଣ ବିଭେଦରେ ସମସ୍ତେ ମିଳିମିଶି ହରିନାମ-ସଂକୀର୍ତ୍ତନରେ ଯୋଗଦେବାର ସହକ ପଛାଟି ଆବିଷ୍କାର କଲେ । ନୀଳାଚଳ କ୍ଷେତ୍ରରେ ପ୍ରତିଷ୍ଠିତ ଶ୍ରୀ ବରନାଥଙ୍କ ମନ୍ଦିରରେ ଆଉଁସୁ ଯେଉଁ ସର୍ବଧର୍ମ-ସମନ୍ୱିତ ଧର୍ମ ପ୍ରବର୍ତ୍ତିତ ହୋଇଥିଲା, ତାହା ଶ୍ରୀଚୈତନ୍ୟଙ୍କ ଧର୍ମ-ସଂସାରକୁ ପ୍ରଧାନ ଉପାଦିତ କଲା । ତେଣୁ ଓଡ଼ିଶାକୁ ସେ ଚାକର କର୍ମକ୍ଷେତ୍ର ରୂପେ ଗଢ଼ିନେଲେ । କିନ୍ତୁ ତାହା ସଫଳ କରିବାକୁ ହେଲେ ନାମ ସଂକୀର୍ତ୍ତନର ମାହାତ୍ମ୍ୟ ଓ ତା'ର ଶୁଭପରିଣତି ଲୋକଙ୍କୁ ତୁଚ୍ଛ ବିଶ୍ୱାସ କରିବା ଆବଶ୍ୟକ । ତେଣୁ କଗାଇ, ମାଧାଇ, ହରିଦାସ ପ୍ରଭୃତି କେତେକ ଭିଲ ଧର୍ମାବଳମ୍ବୀ ଯତନକୁ ଶିଷ୍ୟରୂପେ ଗ୍ରହଣ କରିବାକୁ 'ନାମ-ସଂକୀର୍ତ୍ତନ'ରେ ତାହାଙ୍କର ସହଯୋଗ ମଧ୍ୟ ଉଚ୍ଚ ଆଦର୍ଶ ରୂପେ ଗୃହୀତ ହେଲା ।

ଚୈତନ୍ୟଙ୍କ ସହଯୋଗୀଙ୍କ ମଧ୍ୟରେ ଯେଉଁ "ପଞ୍ଚସଖା" ଥିଲେ ସେମାନେ ହେଲେ: ବଳରାମ ଦାସ, କଗଲଥ ଦାସ, ଯଶୋବନ୍ତ ଦାସ, ଅଧ୍ୟକ୍ଷାନନ୍ଦ ଦାସ ଓ ଅନନ୍ତ ଦାସ । ଏମାନେ ଓଡ଼ିଆ ଭାଷାରେ ବହୁ ଗ୍ରନ୍ଥଲେଖି ଚାଚି-ପ୍ରଥାର ବିଲୋପ ସାଧନ ଏବଂ ଦେବ, ଯଜ୍ଞବଳୀ ପ୍ରଭୃତି ନିଷ୍ପ୍ରବ କର୍ମ ପରିଚର୍ଚ୍ଚେ ଦୟା, କ୍ଷମା, ଦାନ, ସ୍ତ୍ରୀମତ ବ୍ୟାପି କୋମଳ ଗୁଣସ୍ଥି ଅର୍ଚ୍ଚନ କରିବା ଧର୍ମର ମାହତ୍ତ୍ୱ ନୀତି ବୋଲି ପ୍ରଚାର କରାଇଲେ । ଶ୍ରୀ ନୀଳାଚଳ ଧାମରେ ପ୍ରବର୍ତ୍ତିତ 'ସର୍ବ-ସମନ୍ୱୟ-ଧର୍ମ' ଶ୍ରୀଚୈତନ୍ୟ ଓ ତାଙ୍କ ପଞ୍ଚମାନଙ୍କୁ ଅବିଷ୍ଟ ପଥରେ ପରିଚାଳିତ କଲା ।

ଶ୍ରୀଚୈତନ୍ୟଙ୍କ ପ୍ରସ୍ତୁତ ଧର୍ମରେ ଗଜପତି ମହାରାଜା ପ୍ରତାପରୁଦ୍ର ଅନୁପ୍ରାଣିତ ହେଲେ । କେବଳ ପୁରୀକ୍ଷେତ୍ରରେ ନୁହେଁ, ଓଡ଼ିଶାର ପ୍ରତି





ମଙ୍ଗଳେ ମଧ୍ୟ ନୀଳ ପାଖରେ ଉଦ୍ଧେ ସୁଭାସି ମିଳିମିଶି ସେଣେ ଧର୍ମ  
ଧରା କଲେ । କରମାପ ଦାନକ ପ୍ରଣାମ ଓଡ଼ିଆ 'ଗାନ୍ଧବୀ ସୁଭାସୀ'  
ପରେ ପରେ ପଠା ଦୋପାଳା ଚୈଷିକ ଓ ଗମୟଣୀର ବୁଦ୍ଧାପାତେ  
ସେଥିରେ ଘୋର ପ୍ରକାଶ କଲେ ସୁଭା ସମାଜରେ ତାଙ୍କ ଶ୍ରୀକାମୁକ  
ଶୁଣାଗଲା ନାହିଁ । ସଭାପତି ଓ ଦଣ୍ଡିପରେ ଅବସିତ ତାଙ୍କ  
କର୍ମାନ୍ତରାମେ, ଦିଶେଷରେ ଗାମାଳର ଗାୟକ ପରି ଶ୍ରୀମନ  
କର୍ମାନ୍ତରେ ସୁଖ ଓ ଉପପାତ ବନ୍ଧ କରି ଦୈଷ୍ଟବ ଧର୍ମ ନାହିଁ ଶୁଣିଣ  
କରିବା ପକରେ ଓଡ଼ିଶାର ଗାମାଳିକ ଶ୍ରୀକ୍ରମେ ଶ୍ରୀପ୍ରାପ୍ତ ହେଲା ।

ଏହି ସୁଭାଗରେ କର୍ମାନ୍ତର ଅଧ୍ୟାୟ କୃଷକେ ଚାୟ ଶ୍ରୀ: ୧୪ ୧ ୨  
ରୁ ଆରମ୍ଭ କରି ଓଡ଼ିଶାର ଦକ୍ଷିଣ ଦିଗରେ ସୁଧ ଘୋଷଣା କରିବାକୁ  
ଚୈତନ୍ୟ ବିଳମ୍ବନର ଯାତ୍ରା କରିଥିଲେ । ଦୈଷ୍ଟବ କୃଷକେ ଚାୟ  
ଏବଂ ଓଡ଼ିଶାର ଗମପତି ଉଭୟ ଦିଗୁ ଦୈଷ୍ଟବ ଗାମାଳ ମଧ୍ୟରେ ଧର୍ମ  
ଆସିତ ହେଲା । ସେହି ଦାକ୍ଷିଣ୍ୟ କ୍ୟାପାରେ ଶ୍ରୀଚୈତନ୍ୟକ ପଦାକ  
କିପରି କର୍ମାନ୍ତରା ଘୋଷଣା, ଗାମା ଅବଶ୍ୟ ଅଧ୍ୟାସି ପ୍ୟାମିନ  
ହୋଇନାହିଁ ।

ଦିଗୁଧର୍ମର ସେହି ମହତ୍ତ୍ୱପୂର୍ଣ୍ଣ ଆବର୍ଣ୍ଣ କଥା ସାମାଜିକ ଅଂଶର  
ରାଜରତ୍ନେ ଚାନ୍ଦି ଚୈଶାଣ ଓ ଧର୍ମସାପ ମନାସାକୁ ପ୍ରଭାବିତ କଲା ।

ଏହି ଚିତ୍ରିତମିତେ ଗୋଟିଏ ପୁରୁଣା କିମ୍ବଦନ୍ତୀ ଏଠାରେ ଉଲ୍ଲେଖ  
କରାଗଲା, ଯାହାକି ଯୁକ୍ତ ଗବେଷଣା ପାପେଶ :

ଏକଥା ଶ୍ରୀଚୈତନ୍ୟ 'ଗମାଗା'ରେ ବସି ନାଗରେ ଦୁଇଆମାଧ ଧରି  
ନାମାଧ କରୁଥିଲେ । ଯେତେବେଳେ ପଞ୍ଚାବରୁ ଚାନ୍ଦି ଶିଖାଙ୍କ ପଦ  
ମଦନ୍ତୀ ଚାନ୍ଦି ଶ୍ରୀ ନାଧାକାନ୍ଦ ମଠକୁ ଆସି ଚୈତନ୍ୟଙ୍କ ପାଖେ ଧର୍ମ ଧାୟ  
କରିବାକୁ ଲୋ ପକାଶ କଲେ । ମଠର ମହତ ଓ ସେବକମାନେ ତାଙ୍କୁ  
ଉପସ୍ଥୁତ ଭାବେ ସମ୍ମାନିତ କରି ଗମାଗାକୁ ନେଇ ଯେଉଁଠି ଚୈତନ୍ୟ  
ନାଗରେ ବସି କପ କରୁଥିଲେ ସେଠାରେ ପଦ୍ୟ ଏକ ଆପାକମର  
ନାକକକୁ ବସାଇ ଦେଲେ । ଚୈତନ୍ୟ ସେପରି ପଦ୍ୟାସନରେ ବସି  
ନଷ୍ଟମୁଦିକ କରି ଧ୍ୟାନମଗ୍ନ ହୋଇ ରହିଥିଲେ ନାକ ମଧ୍ୟ ସେଠିଠାକି  
ଧ୍ୟାନମଗ୍ନ ମନରେ କିମ୍ବଦନ୍ତୀ ହୋଇଗଲେ । ଗମାଗାର ଦୁଇପା  
ରେକି ମଧ୍ୟବରୁ ଆସୁଥିବା ଦୁଇପାଖ ଓ ଗମାଗାରେ ଧର୍ମ ମଧ୍ୟବର  
ଧର୍ମାପ ଶୁଣିବାକୁ ଆସୁଥିବା ଘୋର ପାପେଶା କରାଯାଇ ।

ସେହିଠି ବେଳେ ମଠ ଗାମାରେ କୋଇଲର ଶୁଣିଲା । ସମସ୍ତ  
ଠକିତ ହୋଇ ଦେଖିଲେ ସେ, ଦୁର୍ଭାଗନକୁ ଆପାମର ଧର୍ମସାଧା ସୁକୁ  
ଶକ୍ତ ବେଳ ଓ ତାଙ୍କର ଶିଷ୍ୟମାନେ ମଠକୁ ଆସୁଛନ୍ତି । ତାଙ୍କୁ ଦେଖି  
ମତକ ଓ ସେବକମାନେ ଠକି ଆନଦରେ ମଠ ଭିତରକୁ ପାଗୋଟି  
ଆଣିଲେ । ଗମାଗାରେ ଚୈତନ୍ୟ ଓ ନାକକ ବସିଥିବା ସାନଦେ ଶକ୍ତର  
ଦେବକ ପାଠି ଅଧ୍ୟ ଏକ ଆସନ ପକାହେଲା । ସେଥିରେ ସେ ମଧ୍ୟ  
ଅନାଦୁର ମହାନ୍ତର ପରି ଚକ୍ଷୁମୁଦିକ କରି ଧ୍ୟାନମଗ୍ନ ଅବସାରେ ବସି  
ରହିଲେ ।

ଗାଗେରା ଦେଖି ଚିତ୍ରିକଣ ସୁପସିକି ଗୁରୁ ମିଳିକହୋଇ  
ନିଃସନ୍ଦେହେ ଧର୍ମ ନାପ କରାବେ, ଗାମା ଶୁଣି କର୍ମ ପକି  
ଶକ୍ତ ଶକ୍ତ ଶକ୍ତ ଓ ଶିଷ୍ୟମାନେ ଗାମାରେ ଅପେକ୍ଷା ଚିତ୍ରିଆ  
କଣ ? ସମସ୍ତେ ନାଗକ ଓ ନିଶ୍ଚିତ । ଗମାଗାର ସେହି ଶୁ  
ମଧ୍ୟରେ ଚୈତନ୍ୟ, ନାକକ ଓ ଶକ୍ତର ଦେବ ଚକ୍ଷୁମୁଦିକ  
ମାୟ ଧର୍ମ ନାଗକରେ ବସି ରହିଲେ । କେହି ପଦେକ  
ଦେବାଇ ଶୁଣାଯାଇ ନାହିଁ ।

ଦୁଇ ସମୟପରେ ପ୍ରଥମେ ଆସନକୁ ଚାଠିକେ ଚୈତନ୍ୟ; ଧ୍ୟାନ  
ଶାନ୍ତାଧ୍ୟାକୃଷକ ଆନତି ଦର୍ଶନ ପାଠି ଗମାଗାକୁ ବନ୍ଦାକୁ ଆସି  
ପରେ ନାକକ ଓ ଶକ୍ତର ଦେବ ମଧ୍ୟ ଆସନକୁ ଚାଠି ରାଧାକୃ  
ଶେଷକରି ନିକ ନିକ ବାସାଗାରକୁ ଶୁଣିଗଲେ । ଧ୍ୟାନ  
ଶିଷ୍ୟମାନେ ପଛରେ ଗୋଡ଼ାଉଆତି । ଯେତେବେଳେ ମ  
ବାସାଗାରେ ପହଞ୍ଚିଲେ, ଶିଷ୍ୟମାନେ ତାଙ୍କର ପାଦସେବ  
ମଗ୍ନିଲେ, "ଆମଣତ ଚୈତନ୍ୟଙ୍କର ସଙ୍ଗେ ଧର୍ମାକ  
ହାଲୁଥିଲେ, ଆମେ ଅପେକ୍ଷା କରିଥିଲୁ, କିଛି ଶୁଣିବୁ  
ଆପଣମାନେ ନାଗକରେ ସେଠି ବସିରହିଲେ ସିନା, ପ  
କଥା କାହାରି ମୁଁହିଁକୁ ଶୁଣାଗଲା ନାହିଁ; ଏପରି ଶୁଣେ ଶୁଣେ  
ସେଠି ଆସିବା ଏକ ଅଧୁକ ଘାଟଣା ବୋଲି ଆମେ ମଧ୍ୟ କହୁ

ଶିଷ୍ୟମାନଙ୍କ ପାରି ଏକଥା ଶୁଣି ସହାସ୍ୟ ମୁଖରେ ମ  
ଘଟ ବେନ "ମୁଁ ଓ ଶକ୍ତର ଦେବ ଚୈତନ୍ୟଙ୍କ ସହିତ ବ  
ଆଘାତନା କରିଛୁ । ସର୍ବଶେଷରେ ଆମେ ଚିତ୍ରିକଣ ସିନ  
ଦର୍ଶନ ଏହି କିଛିସୁଗରେ ଚକ୍ଷୁଦିଗ ସେପରି ଘୋର ଦୁର୍ଭାଗ  
ଦିକକୁ ପଶିଯାଉଛି, ଏତେବେଳେ ଗୋଟିଏ ମାତ୍ର ପାଠ  
ଆମ ସମାକରେ ପ୍ରକୃତିକ କରିବା ଆବଶ୍ୟକ । ଶେ  
"ଧର୍ମ-ନାମ-ପକାର୍ଣନ ।"

ଶକ୍ତର ଦେବମଧ୍ୟ ତାଙ୍କ ଶିଷ୍ୟମାନଙ୍କୁ ସେହିକଥା  
'ଧର୍ମାନ୍ତ-ପକାର୍ଣନ' ର ମହାନ୍ତ ସମସ୍ତ ଧର୍ମ ଅପେକ୍ଷା ଅଧି  
ନା' ଉଦ୍ଧେଷରେ ଅବସିତ । ପକାର୍ଣନ ମଧ୍ୟମରେ ଧ୍ୟାନ  
ଧ୍ୟାନ କରିବା ଆବଶ୍ୟକ ବୋଲି ଗାଗେରା ଚିତ୍ରିକଣ ସୁପା  
କରାଥିଲେ ଗୋଟିଏ ଶୁଦ୍ର ପ୍ରକୋପରେ ସେମାନଙ୍କ ଆଧି  
ଧର୍ମାପରେ । ସେହିଦିନଠାରୁ ଓଡ଼ିଶାରେ ପ୍ରତି ପକ  
ବସାଠକ ଶ୍ରୀକୃଷ୍ଣପୁରେ ଅଧ୍ୟାସି ରଥଯାତ୍ରା ଉତ୍ସବରେ ଧ୍ୟାନ  
ସମାଜମ ମୁଁ । ସୁଣି ନାମ ପକାର୍ଣନକର ଜାତି ବର୍ଣ୍ଣ  
କରୁଲୋକ ଘୋର ଦିପତି । ହରି ନାମ ଉଚ୍ଚାରଣ କରିବା  
ପଦିକ କର୍ମ ପଦିନାମ ଶୁକଣ କରିବା ମଧ୍ୟ ସେପରି ଏକ  
ବୋଲି ଦିଗୁମାନେ ସିତକରି ଜାଗାସ ଏକତା ବୁଡ଼ କରି ପାତି

ଚକ୍ଷୁଚ ସତ୍ୟନାଗାୟଣ ରାଜଗୁରୁ  
ଚିତ୍ରିକାଲେନ୍, ପାଳ-ବିଶ୍ୱମୁଖ, ଗମାମ

ଅଧିକତ ଉଚ୍ଚକ ବ୍ୟକ୍ତିଗତ ବିବାଦ ଓ ପଦ୍ଧତ ପ୍ରତି ପୋର ଉଷା ପୋରୁ ଓଡ଼ିଶା  
ଆଗକୁ ଯାଇ ପାରୁନାହିଁ । ସମସ୍ତ ଅବର୍ଣ୍ଣ, ସମସ୍ତ ବିପୁର ପରିକଳନା ସେପରି ଏହି ମହା ପକ  
ମଧ୍ୟରେ ପଡ଼ି ନିକକୁ ହରାଇ ଦେଇଛି । ଏଥିକୁ ଉଚ୍ଚାର ପାକତା ପାଇଁ ଅମନମାଧ ମନୋବଳ,  
ସର୍ବତ୍ର କନତାର ସେନାର ଭାବନା ଓ ଶ୍ରୀ ବିଶ୍ୱାସୀକର କରୁଣା ଆବଶ୍ୟକ ।

ଜାନକୀ ବଲ୍ଲଭ ପଟ୍ଟନାୟକ







# କିଛି କିଛି କଥା ନୀଳଗିରିବାସୀଙ୍କ

ମୁସର କେନା

ସେ ଦିନର କଥା ଓ କାହାଣୀ । ଭାଗଚର ପ୍ରକର ପ୍ରତ୍ୟକ୍ଷ ଦାଦଶାହା ସାହାକାରୀନ ରୋଗରୋମାତ୍ତୁ କମଣ୍ଡା ଆନୋରା ଏକ କରୁଥାଆନ୍ତି । ତଥାପି ତାଙ୍କର ସରୀର ଶୀତ ଓ ଦୁବଳ । ପାଚେ ଆଗକୁ ଗୁଲିକାକୁ ସେପରି ଗୁଲି ନାହିଁ । ସଞ୍ଜ ଘନେଇ ଆସୁଛି-ହଜିମ୍ (କେରାଚ) ସାହେବ ଏକ କିଛିଷତା ଦେବ, ତାଙ୍କୁ ଶିଷ୍ୟ ରୂପେ ଗୁଲି ପାଠପଢ଼ାନ୍ତି । ବାଦଶାହା ସାହାକାରୀନ ଆରାମ ଚୌକିରେ ବସି, ଗଢ଼ିଛନ୍ତି ଓ ଗୋଲପ ଫୁଲଟିକୁ ବାଗମାର ଆଦାଏ କରି ସଜାଇଛି ଓ ଭାବରେ ମନକୁ ହୋଇ ଗଣ୍ଡଗୁଣ୍ଠ ସମେତ ଯେଉଁ ପାଚାପି ପଦ୍ୟଟି ଆସୁଛି ଜଗୁଥିଲେ, ତାହା ହେଉଛି :

"କାନ୍ଦେରା-କୁତୁବକୁ ତୁ-ଦାରୀ ହରତେ-ଖାହି ପା-କୁନୀ  
ମୁଦା-ଦାନେ-କୁ ବଖାଣି ତି-ଦା-ଗା-ବେ-ଯାକୁନୀ  
ଶାହେ ଗଦା-ଗା-ଗା-ମୁଜକ-ବଞ୍ଜଣୀ-ଶାହେ-ଶାହାରା କୁ ଖଦା  
ସର-ବରା-ଧ-ମାନ ନାନେ ଦର-ବଦର-ହ-ଧରାକୁନୀ"

ଅର୍ଥାତ୍ ତେ ସର୍ବଶକ୍ତିମାନ, ତୁମର ଶକ୍ତି ଅଛି । ତାହା ଉଚ୍ଚା ଚାହା କରିପାରେ । ତୁମେ ନିର୍ଜୀବତା କାଦର ଦାମ କରୁଛ ଏବଂ କାବିତାକୁ ପ୍ରାଣହୀନ କରୁଛ । କେତେକେଲେ ତୁମ ସଂକୀର୍ତ୍ତ କାବିତାସମ୍ପର ଦାନ କରୁଛ, କିନ୍ତୁ କେତେକେଲେ ତାଙ୍କୁ କୃତ୍ୟାଭାବେ ପଢ଼ାନ୍ତି ଯାହା ଯେଉଁ ଶକ୍ତି ସର୍ବ ସାଧ୍ୟ ଦାବୀର ଚିହ୍ନଟା କରୁଛି ।

ସାହାକାରୀ ସାହାକାରୀଙ୍କ ପୁଣି କାବିତାକୁ ସରିଲେ-ସଂକୀର୍ତ୍ତ ବଖାଣା ସବୁ କରିପାରେ । ସେ ନୂତନ କାବିତା ଓ କାବିତାକୁ ନିଜ କରି ପାରେ । ମୋ ପରି ବାଦଶାହା ଏକ କଣ୍ଠେ କହି ପାରୁ ଦାବୀ ଦାବୀରେ ମଧ୍ୟ ବୁଝାଇ ପାରେ । ଆଉ ଏକ ଦାବୀର ଚିହ୍ନଟାକୁ ସେ ରାଜସି-ସାମନରେ ବସାଏ

ପାଦକ । ମୋର ଯେଉଁ ଗୋଟି ନ୍ୟାୟ ହୋଇଥିବ, ସବି ଶୋଭାକ ମେନରବାନା (ସେନୁକ-ପା) ନ ହୁଅନ୍ତା, ତେବେ କୁହୁଥାଉ କୌଣସି ହଜିମ୍ କୌଣସି ତାପର କିଛି କରି ପାରେ ନି, ? ଶୋଭାକ ମେନରବାନା, ସେଥିପାଇଁ ମୁଁ ଆଜି କାବିତ । ମୋହିଲେ ଏତେଦେନକୁ ମୋର ଅର୍ଥକୁ ଧୁଲିପାଦ ଦୋରପାପଥାଆନ୍ତା । ଶୋଭା ଉତ୍ତାନକେ ମୋତେ ମଧ୍ୟ ସୁଖ ତିଷ୍ଠା ପାଇଁ ଦାବୀ ଦାବୀ ବୁଝାଇ ପାରେ । ଏହାର ଦୁଃଖକ ଓ ଉଚ୍ଚିତାସରେ ବିରକ ନୁହେଁ । ମନୁଷ୍ୟ ଦୁର୍ବଳତା ଗୁଣ-ମୋହଗୁଣ । ସେ ସା-ସାରିକ ମୋହ ବଦନରେ ବାନ୍ଧି ହୋଇ ଶୋଭାକୁ ଭୁଲି ଯାଇଛି ।

ବାଦଶାହା ସାହାକାରୀନ ଏକ ଜଗଦକୁ ଚିତାରେ ମନୁ ଶିବା ସମୟରେ ପାଶୁକରୀ ଏକ କୋଠରୀକୁ ସାତ୍ୟ ଉପାସନାରେ ପଠିତ ହୋଇନର ଗୋଟିଏ ପଂକ୍ତି ତାଙ୍କୁ ହତାତ୍ ଶୁଣାଗଲା । ସେଇଟି ହେଉ-

"ପ୍ରମର୍ଶା ମଧ୍ୟ-ନିର୍ଦ୍ଦାମ-ତର-ଉଚ୍ଚିତ-ଖଣ୍ଡରୁ ଏକା,  
ଓ ମର୍ଦ୍ଦା-ନନ୍ଦ-ନିର୍ଦ୍ଦାମ-ତର-ଉଚ୍ଚିତ-ଖଣ୍ଡରୁ ଏକା ।

ଅର୍ଥାତ୍ ଯେଉଁ ବ୍ୟକ୍ତି ଏ ଜାକନରେ ଏକ ସୋରିଷ ପ୍ରତିମାରେ ସଦ୍‌କାୟୀ-କରେ, ସେ ପର ଜାକନରେ ମହା ବିଶ୍ୱର ଉପସ୍ଥାପନେ ସେ ତାହାର ସପକ୍ତ ରୋଗ ଜରେ ଏବଂ ଯେଉଁ ବ୍ୟକ୍ତି ଏ ଜାକନରେ ଏକ ସୋରିଷ ପ୍ରତିମାରେ ଦୁର୍ଦ୍ଦା କରେ, ପରଜାକନରେ ତାହାର ହୃଦୟ ଘୋର କରିବାକୁ ହୁଏ । ସ୍ୱତନ୍ତ୍ର ସାଧ୍ୟ କର୍ମପଦ ଘୋରିବାକୁ ହୋଇଥାଏ ।

ସାହାକାରୀଙ୍କ ପ୍ରାଣ କ-ପି ପଠିବ । ସେ ପୁଣି ତିଷ୍ଠା କରିବାକୁ ସରିଲେ । ବାସନ୍ତିକ ମହା ବିଶ୍ୱର ବିକ ବି ବାଦଶାହି ପ୍ରାଣା/କି ଧନା/କି କରିବ, ସମସ୍ତଙ୍କୁ ସ୍ୱାସ୍ଥ୍ୟ

ନିମ୍ନରେ  
କରିବାକୁ  
। କିନ୍ତୁ ଏ  
ପ୍ରତିପତ୍ତ  
କରି ଚାହିଁ  
ହେଲେ କଥା  
  
ରେ ଧରେ  
ନେ । ତାହ  
ସ୍ୱଳ୍ପକ ଚର୍ଚ୍ଚନ  
ପ୍ରତ୍ୟେକକେ  
ନାନକ ଚଳ  
କା କାଳରେ  
। କରିବାକୁ  
କୋଳି; କିନ୍ତୁ  
ଦେହେନେତ  
ନ୍ୟ ସେପରି  
କୁ ।"  
  
ହୁଅ ନାନକ  
ହୁଣ୍ଡିମରେ  
କଲୁ ଯେ,  
ନିର ପ୍ରକାଶ  
କାଳ ଚରିକା  
ହେଉଛି,  
  
ଶୁଣାଇଲେ ।  
ନି-ମଦକୁ ପୁଣି  
ମି ସମ୍ଭବ  
ନିକ ମୁଣ୍ଡି ଘିର  
ଧୂଳି ଯେଉଁଠି  
କାଳେ ଏକ  
ନିଷ୍ଠାମାନଙ୍କ  
ନିର୍ଦ୍ଦେଶନାରେ  
ସେପରି ଏକ  
ପୁଣ୍ୟ ନାନ  
ଧୂଳେ ।



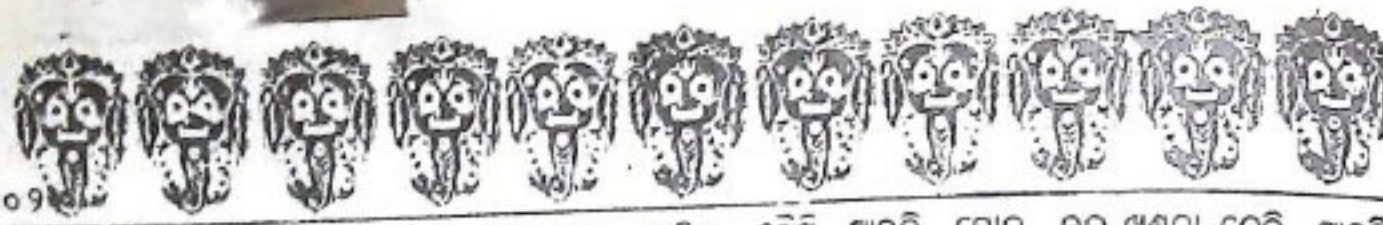

କର୍ମର ହିସାବ ଦେବା ପାଇଁ ଖୋଦାଙ୍କ ସମ୍ମୁଖରେ ଉପସ୍ଥିତ ହେବାକୁ ନେବ । ଆତ୍ମା, ବାଦଶାହାର କାବର କି ବିକ୍ରମନାମୟ । କୋଟି କୋଟି ପୁରା ତାଙ୍କ ଅଧୀନରେ । ସର୍ବତ୍ର ସୁବସ୍ତର କି ସମ୍ଭବପର ? କାହାରି ପ୍ରତି ଅତ୍ୟାଚାରରେ ଟିକିଏ ଅନ୍ୟାୟ କରିବାକୁ ଗଲେ, ପରକାଳରେ ସେଥିପାଇଁ ଖୋଦାଙ୍କ ନକ୍ଷତରେ ଜବାବ୍ ଦେବାକୁ ପଡ଼ିବ । ହେ ଖୋଦା, ହେ ଖୋଦା, ରହେମାନୁ, ରହିମ୍ ମାଫ୍ କରନ୍ତୁ ।

ଇଏ ଥିଲ ସେ ଦିନ ଜୀବତର ପ୍ରବଳ ପ୍ରତାପୀ ସମ୍ରାଟ ସାହାବାହାନଙ୍କ ହୃଦୟର କରୁଣ କାବୁଟି ମିନିଟି ଖୋଦାଙ୍କ ନିକଟରେ । ସେଦିନ ସେ ତାଙ୍କର ହୃଦୟର ଅର୍ଥ୍ୟ-ଅର୍ଥ୍ୟମାରେ ପରିଷ୍କାର କାଣିଲେ ଓ ଜଗତକୁ କଣ୍ଠାଭରେ ଯେ ଖୋଦାଙ୍କ ଅନୁଗ୍ରହ/ଅନୁକମ୍ପା ବିନା ଏ ଜଗତରେ କିଛି ସମ୍ଭବ ନୁହେ, ଏପରିକି ବସ୍ତାରେ ମଧ୍ୟ । ପୁଣି ସେ ଅନୁଭବ କର୍ମେ ପବିତ୍ର କୋରାନ୍ରେ ସେଇ ମହାବିଶ୍ୱର ଖୋଦାଙ୍କ ନିକଟରେ ସର୍ବକର୍ମ ଓ ଅସତ୍ କର୍ମ ପାଇଁ । ଶେଷରେ ସେ ଖୋଦାଙ୍କ ଆଶୀର୍ବାଦ ଲିଖାରେ ନିଜକୁ ସଂପୂର୍ଣ୍ଣ ସମର୍ପି ଦେଲେ । ଇଏତ କୁହାଗମ ସମ୍ରାଟ ସାହାବାହାନଙ୍କ ସଂପର୍କରେ ।

ଏଇ ପ୍ରସଙ୍ଗରେ ଧର୍ମଗୁରୁ ନାନକଙ୍କର ଗୋଟିଏ ଦିନର ଆଖ୍ୟାୟିକା । ଦିନେ ସତ୍ୟା କାଳରେ ଆମ ଶ୍ରୀ ଜଗନ୍ନାଥ ମନ୍ଦିରରେ ବହୁ ଭକ୍ତ ବେଷିତ ହୋଇ ଉତ୍ତାର କୋକାହଳରେ ପ୍ରଭୁଙ୍କର ଆରତି ଆରମ୍ଭ ହେଲା । ସେତେବେଳେ ଗୁରୁନାନକ ସେଇ କୋକାହଳ ମଧ୍ୟରେ ନରହି ଦୂରରେ ଥାଇ ଅଭାଷ ଦେବକ ପ୍ରତି ଗଭୀର ଭକ୍ତି ନିବେଦନ କରୁଥାଆନ୍ତି । କଣେ ପଶା ଏଇ ଭାବ ଦେଖି ନାନକଙ୍କୁ କହିଲେ—“ଦର୍ଶନାମ ଆରତୀ (ଆରତୀ) ହେଉଛି ତୁମେ ବାହାରେ ରହିଛ କାହିଁକି?” ଏ କଥାର ଭରଣ ଦେବାକୁ ସାର ଗୁରୁନାନକ କହିଥିଲେ— ମୁଁ ଦାହ୍ୟ ଆଡ଼ମରରେ ଅର୍ପିତ ଆରତିକୁ ପ୍ରକୃତ ଆରତି ବୋଲି ମନେ କରେ ନାହିଁ, ଅନ୍ତରର ଗଭୀରତମ ପ୍ରଦେଶରୁ ଯେଉଁ ଆରତି କରାଯାଏ ତାହାହିଁ ପ୍ରକୃତ ଆରତି ସେଇ ନିରାକାର ବିଶ୍ୱକାମୀ ପରମେଶ୍ୱର ଜଗତର ନାଥକୁ ଅନ୍ତରର ଗଭୀରତମ ଭକ୍ତି ଭାବ ଦ୍ୱାରା ତାଙ୍କର ଆରତି କରାଯାଉ ।” ଶ୍ରୀ ଜଗନ୍ନାଥଙ୍କ ବିଶାଳତା ଉପଲବ୍ଧି କରି ନାନକ ସେଇ ସମୟରେ ଗୋଟିଏ ସଙ୍ଗୀତ ଗାନ କରିଥିଲେ, ଯେଉଁ ସଙ୍ଗୀତରେ କି ମହାନହିନ ଭାବ ପ୍ରକଟିତ ହୋଇ ମହାଭୂମିରେ ଅପରିସୀମ ରୁଣ ପ୍ରକାଶ କରୁଅଛି । ସେଇ ପ୍ରସିଦ୍ଧ ସଙ୍ଗୀତଟି ହେଉ—

ଭଗନ ମୈ ଆବ ଭବି ତତ୍ର ବାପକ ବନେ,  
 ତାରତା ମଣ୍ଡକ ବନକ ମୋଟି  
 ଧନ ମୟୋନନେ ପବନ ଚକ୍ରୋ ବଲେ  
 ସକହ ବନବାର ପୁରତ କୋଟି ।

କେଉଁ ଆରତି ହୋଇ ଭବ ଶକ୍ତନା ତେରି ଆରତି  
 ଅନନ୍ଦତା ଶବ୍ଦ ବାଜକ  
 ସହସ୍ର ତବ ମୈନ ତୋହି କୋଇ  
 ସହସ୍ର ମୂରତ ନନା ଏ  
 ସହସ୍ର ପଦ ବିମଳ ନନା ଏକ ପଦ ଭକ୍ତ ବିନ ସ  
 ଗନ୍ଧାଲବ ଚକଟ ମୋ  
 ସର ମହିଁ କୋପାତି ପରଗଟ ହୋଇ  
 ଯେତି ସୁରବେ ସୁରତିଅ  
 ହୁଛି ତରଣ କମଳ ମକରଦ ଶୋଭିତ ମନୋ  
 ମୋହିଁ ଅହି ପିଆସ,  
 କୁପା କର ଦେହି ନାନକ ସାରଙ୍ଗ କହ ହୋଇ କ  
 ତରେ ନାହିଁ ବାସ

ଏଇ ଦୂରଟି ପଠଣୋ ଅବତାରଣା କରିବାରେ ହେଉ ଯେ ମଣିଷ ଯାହା କହୁନା କାହିଁକି ଯାହା କାହିଁକି—କାବନର ଯେଉଁ ଶ୍ରବରେ ଥାଉନା କାହିଁକି ସରା ( Divine Power )ରେ ନିଜକୁ ମକଗୁଲ୍ ନକଲେ ଏ ମଣିଷପ୍ରାଣଟା ତୁଲ୍, ଅକିଆ ପାଇତି ଯାଏ । କାବନ ଆଇ କାବନ ହୋଇ ତ ପ୍ରତି ମୁହୂର୍ତ୍ତରେ ସେ ମରଣର ମର୍ମିକୃଦ ଯନ୍ତ୍ରଣାହିଁ ଅନୁ

ଅନ୍ୟ ପକ୍ଷରେ ମଣିଷ ଯେ ମରଣଶୀଳ ସତ୍ୟ । ଏ କଥାରେ ତିନେ ମାତ୍ର ମିଥ୍ୟା ବା ମର୍ତ୍ତି କିଛି ଦୁଃଖରେ ମରିବ କି ସୁଖରେ ମରିବ, କି ଶା ସେଇତାହିଁ ବଡ଼ କଥା । ମରଣକୁ ଅନୁତ ସୋପାନ ବିଷର ସୋପାନ କରିବ, ତାହାହିଁ ଦେଖି ଦେଖାକୁ ବୁଝି ରୁଝିବାର କଥା । ସକ୍ଷଣରେ ଛଡ଼ପଟ କଲ ମରିବା ଅପେକ୍ଷା, ଠୋ ପଠାକ୍ ପ୍ରାଣନା ଛାଡ଼ି ଆନନ୍ଦ ଓ ସୁଖଦାୟକ ନୁହେଁ ? ଯେହେତୁ ଅ ବିଶ୍ୱର ଉପରି ଆନନ୍ଦରେ ହିଁ ବିଶ୍ୱର ଅବସ୍ଥାନ ଏବଂ ବିଶ୍ୱର ଭର ଧାନ । ଉପନିଷଦ ମଧ୍ୟ ସେଇ ମ ତାରଣା କରିଛନ୍ତି—“ଆନନ୍ଦାଦ୍ୟେବ ଖଲ୍ମିନାମି ଭୃତ ଆନନ୍ଦେନ କାଚାନ୍ତି କାବତ ଆନନ୍ଦ ମେବାରି ତହବି ବିଜ୍ଞାସା ସ୍ୱତର୍ ବ୍ରହ୍ମ”-

ଏଣୁ ଏହି ଦୁଃଖମୟ ପରିବର୍ତ୍ତନଶୀଳ ଜୀବ ଶ୍ୱାସ୍ତ୍ର ଓ ମହାନ ସତ୍ୟ ରୂପେ ବର୍ତ୍ତମାନ, ସେ ପ୍ରେମମୟ/ରସମୟ/ମଧୁମୟ, ତାଙ୍କଠାରେ ଟିକିଏ ହିଁ ଏଇ ଅଶେଷ ଦୁଃଖ ଭକ୍ଷଣ ସଂସାର କି ମଧ୍ୟ ଅନୁଭୂତ ହୁଏ । ଏହି ମଧୁମୟ/ରସମୟ/ପ୍ରେମ ଆନନ୍ଦମୟ ଭଗବାନଙ୍କର ଉପାସନା ବିଶ୍ୱେ ଆମୁ ଛିନ୍ନା । ମୋଟର ଆଦରଣ ଚିରୋଦିତ ତେଲେ ଓ ନିତ୍ୟ ଭକ୍ତ ବାହାଣ୍ୟ କରୁଥି ସର ଅଶେଷ





ଆଥାର ସର୍ବଦାନନ୍ଦ ଭଗବାନଙ୍କର ଚିନ୍ତା/ରସମୟା/  
ପ୍ରେମମୟା ମୂଳିକ ସଦୃଶ ମାତେ ହୃଦୟରେ ଭବିତ ହୁଏ ।  
ଅତିଦୀର୍ଘ ଅର୍ଥମାୟା ଅପସାରିତ ଓ ଉତ୍ସର୍ଜିତ ହେଲେ ମଧୁମୟ/  
ରସମୟ ଭଗବାନଙ୍କର ସର୍ବଦୁଃଖ ପ୍ରାଣମନକାରିଣୀ ଉପାସନା  
ହୁଏ। ସୁଖ ହିଁ ବୁଦ୍ଧି ପାଏ ।

ସେତେବେଳେ ତିର ସୁନ୍ଦର/ଚିର ମଧୁର/ଚିର ଦିନର  
ଆଥାର ସାଥୀ, ହୃଦୟ ରଞ୍ଜନ ତିର ସଖାର ଅନୁସନ୍ଧାନ ପାଇଁ  
ହୃଦୟ ବ୍ୟାକୁଳ ହୁଏ । ଏଇ ଜଗତର ପ୍ରତି ପରମାତ୍ମରେ ହିଁ  
ପ୍ରେମାସଦ୍ ଭଗବାନଙ୍କର ପ୍ରକାଶ-ସମ୍ଭବନ ସୁପ୍ରକାଶ ଅନୁରବ  
କରି ଉଚ୍ଚ କୃପା ଅର୍ପଣ କରନ୍ତି । ଏଇ ଜଗତରେ ଜୀବର ଅସଂଖ୍ୟ  
କର୍ତ୍ତବ୍ୟମାନଙ୍କ ମଧ୍ୟରେ ଭଗବାନଙ୍କର ପ୍ରୀତିମୟା ଉପାସନା  
ହିଁ ସର୍ବପ୍ରଧାନ କରିବା । ଏଇଥିରୁ ସ୍ପଷ୍ଟ ଗାବେପ୍ରତୀକ୍ଷମାନ ସେ  
ଆନନ୍ଦରେ/ଆହ୍ଲାସରେ ଲୀଳା ଖେଳା କରି ମଣିଷ ଏ ସଂସାରରୁ  
ବିଦାୟ ନେଇ । ଏ ସଂସାରରେ ଥିବା ଯାଏ ଓ ଏ ସଂସାରରୁ  
ମଧ୍ୟ ଯିବା ଯାଏ ତା ଅଗ ଗୋଟତେ ଯଦା ନ ପୁଣି, ସେ  
ଉତ୍ତାପ ହୋଇ ହୃଦୟତ ନ ହେଉ ।

ଖାଲି କଥାରେ କହି ଦେଲେ ତ ହେତୁ ନାହିଁ, ଏଇଥିପାଇଁ  
କିଛି କର୍ମ କରିବାକୁ ପଡ଼ିବ । ତେବେ ସେ କର୍ମ କଣ ?  
ସେ କର୍ମ ହେଉ ପରାଧି ଓ ପରମାଧିର ଚିନ୍ତା ଓ ଚିନ୍ତନ ।  
ପରାଧି ଓ ପରମାଧି ଚିନ୍ତନେ ନ ବୁଝିଲେ, ଜୀବନରେ ସବୁ  
କିଛି ହୁଡ଼ିଗଲ୍ ବୋଲି ବୁଝିବାକୁ ଦେବ, 'ସେବା' ଶବ୍ଦଟିକୁ  
ଓଲଟାଇ ପଢ଼ିଲେ, 'ବାସେ' ଶବ୍ଦ ଆସିବ । ଜୀବନର ମହତ୍ତ୍ଵ  
ଉତ୍ତର ପ୍ରତୀକ୍ଷାକୁ ହେଲେ ପରାଧି ସେବାରେ ହିଁ ନିକଟ  
ବାହେଇ କରିବାକୁ ହୋଇଥାଏ । ମୂଣ୍ଡି ଏ ଜୀବର ମାୟା-  
ବାସାୟାର ନର୍ତ୍ତନ କରେ ନର୍ତ୍ତକୀ ସଦୃଶ । ତେଣୁ ନର୍ତ୍ତକୀ  
ସଦୃଶ ମାୟାକୁ କାଟିବାକୁ ହେଲେ ନର୍ତ୍ତକୀ ଶବ୍ଦକୁ ଓଲଟାଇଲେ  
ଚାହା ଜୀବନ ହୋଇଯାଏ । ତେଣୁ ସେ ଜୀବନ କାହାର  
କରିବାକୁ ପଡ଼ିବ ? ସେ ଜୀବନ ଆଉ କିଛି ନୁହେଁ-  
ପରମାତ୍ମାଙ୍କ ପାଖରେ ଲୟ । ଏଇ ମର୍ମରେ ସେ ଦିନ ଭଗିର  
ହୁଏ ବାଦି କୁହାଯାଇଥାଏ ।

“ଓ କାହା ବି ସେ ଶରୀର ହେ  
ଯିବୁ ତୁ ମୋଁ ତୁ ନେହିଁ ।  
ଓ ଦିଲ ବିରାନ୍ ୨ହିଁ  
ଯିବୁ ଦିଲ୍ ମୋଁ ତୁ ନେହିଁ ।”

ଅର୍ଥାତ୍ ସେ କଣ୍ଠାଠାରୁ ଆହୁରି ଖରାପ, ଯେଉଁ ଗୋଲପରେ  
ସହ ନାହିଁ, ସେହି ହୃଦୟ ପୁଣି ମଗ୍ନଭୂମି ସଦୃଶ ଯେଉଁ ହୃଦୟରେ  
ଭଗବାନ ନାହାନ୍ତି । ଅର୍ଥାତ୍ ଅନ୍ୟ ପକ୍ଷରେ ଯେଉଁ ହୃଦୟ  
ଭଗବାନଙ୍କୁ ଚିନ୍ତା କରେ ନାହିଁ- କି ସୁଖରେ ଆଶେ ନାହିଁ, ସେ  
ହୃଦୟ, ହୃଦୟ ନୁହେଁ, କେବଳ ମଗ୍ନଭୂମି । ସେଥିପାଇଁ  
ତ ସେତିକି ଭକ୍ତ କରି ଭକ୍ତ ତରଣ ଆତ୍ମର ନିବେଦନ କରି କହି-  
ଥିଲେ-

“କର୍ମ ଦେଖିଛି ସିନା ଚରଣାଶିଳି  
ଚିତ୍ତ କୁ ଦିଅ ନାକରିବିବାସାଳି ।”

ନାକରିବିବାସାଳି ଅରେ ଚିତ୍ତ ଲଗାଇଲେ, ଚରଣାଶିଳି ବେଳା  
କର୍ମର କଳ୍ପନା ସାର୍ଥକ ହୋଇଗଲା । କିଛି କରିବା ଦରକାର  
ନାହିଁ, କେବଳ ମାତ୍ର ସୁରଣ ଓ କାର୍ତ୍ତବ୍ୟ ।

ସେଥିପାଇଁ ଗଗନକୁ ବାଣୀ ବା ଭଗବାନଙ୍କ କଥା ସୁରଣରେ  
ଅଣାଇବାକୁ ପ୍ରଣେ ଯୁଗ୍ମେ ସାଧୁ-ସତ୍ତ୍ଵ ଭଗବାନଙ୍କ ଅଂଶରେ  
ଆମ ନିକଟରେ କରୁ ପ୍ରସନ୍ନ କରି ଦେଖା ଦିଅନ୍ତି, ଆମକୁ ଦିବ୍ୟ  
ସନ୍ଦେଶ ଓ ଦିବ୍ୟ ଚେତନା ଦିଅନ୍ତି । ପୁଣି ଏହି ମାନବକୁ ମାଧବ  
କରିବା ପାଇଁ, ମାନବର ମାଙ୍କଡ଼ାମି ପ୍ରଭୃତିକୁ ଦୂରକୁ ଦୂରକୁ  
ଓପାଡ଼ି ପୋପାଡ଼ି ଦେଇ ରାମାୟଣର ଶ୍ରେଷ୍ଠ ପ୍ରବକ୍ତା ମୁଗାଳି  
ବାପୁ ହରିଆଣା କହିଛନ୍ତି-“ସତ୍ତ୍ଵ ହେଉଛନ୍ତି ପ୍ରେମଦାତା-ଶାନ୍ତି  
ଦାତା । ସତ୍ତ୍ଵକୁ ସୁରଣ ମଧ୍ୟ ପାପନାଶୀ । ସାଧୁ ସଙ୍ଗ ହିଁ  
ପରମାତ୍ମାଙ୍କ ନିକଟରେ ଆମକୁ ପହଞ୍ଚାଇଥାଏ । ସତ୍ତ୍ଵ ନିଜ  
କାୟାକୁ କାଗଜ କରି -କିରକୁ ଲେଖନୀ କରି-ମନକୁମାରି  
ସାଧି କରି ହରିଗୁଣର ରଚନା କରିଥାଏ ।”

ଏ ସମସ୍ତ ସତ୍ତ୍ଵେ ଆମର ମନ ନାକରହରବାସୀ କରତର  
ନାଥ ଜଗନାଥଙ୍କ ଆଦୃଶ୍ୟ ଦୃଶୁଛି ତ ? ତାକୁ ଆମେ ମନ ମୁନ  
ତରତନରେ ଅରେ ମାତ୍ର ସୁରଣରେ ଆଶୁଛୁ ତ ? ଏହି ହେଉଛି ଏକ  
ବିରାଟ ପ୍ରଶ୍ନଦାତା । କାଲି ଆଗରେ ମୁକା ଶ୍ରେଦାଲେ, ସେପରି  
ପାଇଁ- ସାରି ଶୁରେ, ଆମେ ସେହିପରି ହରିକଥା ପାଠ କହ  
ହୋଇଗଲୁଣି । କିନ୍ତୁ କହୁ ନ ହୋଇ ଯଦି ମଧ୍ୟ ତରତ  
ନୋଇଥାନ୍ତୁ, ବୋଧହୁଏ କିଛି ଭାବିବାର ନ ଥିଲା ।

ଆଜି ଆମେ ଯେତିକି ସେତିକି ହରିଗୁଣ ସୁରଣରେ ଓ  
କାର୍ତ୍ତବ୍ୟ ନିକଟ ଦୂରରେ ଦେଖୁ, ସେତିକି ସେତିକି ଆମେ  
ସଂସାର ତରାଜରେ ଘାଣ୍ଟି ଚଳନ୍ତି ହେଉଛୁ । ମନ ବେଦକୁ  
ବେଦ ବିଶେଷ ରଠୁଛି-ବିଷ ପିତା ହୋଇ ରଠୁଛି । ବେଦକୁ  
ବେଦ ଦେହ ଝିମ୍ ଝିମ୍ ହୋଇ ରଠୁଛି । ମୁଖ ବାତୁଳା  
ହେଉଛି । ଖାଲି ଛାପ୍ ବିପ୍ରିଆ-କଳ ଚଳିଆ କଥାରେ ମାଟି  
ପତଳ ପରି ଅନଳ ପାଖକୁ ଆମେ ଅଣନିଶ୍ଚାସୀ ହୋଇ ଦୌଡ଼ୁଛୁ ।  
ନାଁ ମିରୁଛି ସୁଖ, ନାଁ ମିରୁଛି ଶାନ୍ତି ? କଲବଲ ହୋଇ ମତିବା  
ହିଁ ଆମର ଶ୍ରେୟ ଓ ସାର ହେଉଛି ।

ଆମ ଜାତୀୟ ସଂସ୍କୃତିର ଉଷ୍ଣ ଦେବତା ତଥା ଉତ୍ତରାତ  
ପରଜାତର ଦେବତା ଏଇ ଜଗନାଥଙ୍କୁ କିଏ କେତେ ରୂପରେ  
ଅର୍ପଣ ଅର୍ପଣା ନ କରିଛନ୍ତି, କିନ୍ତୁ ଜଗନାଥ, ସେହି ଜଗନାଥ  
ରହିଗଲେ, ତାଙ୍କର କୌଣସି ରୂପାନ୍ତର ବା ପରିବର୍ତ୍ତନ ହେଉ-  
ନାହିଁ । ଜଗନାଥଙ୍କ ପାଖରେ କଅଣ ଅଛି କେଜାଣି, ଜିନା ସେ  
କି ଜିନିଆ ଜାଣିଛନ୍ତି କେଜାଣି, ସବୁ ସତ୍ତ୍ଵ ସାଧୁ, ଧର୍ମ ପ୍ରଭୃତକ  
ଏଇଠି ଆସି ଠୁଁ ହୋଇଛନ୍ତି, ସୁଖ ହୋଇଛନ୍ତି ଜଗନାଥଙ୍କୁ ନିଜ

ଭେରା,  
ନ ଗୋଡ଼ି,  
ହଂସବର,  
ରା ।  
ହୋଇ ।  
ଅନବିନୋ  
169  
”  
କାରଣ  
କଳ୍ପନା  
ଉତ୍ତରାତ  
ମୁଖ୍ୟ ଓ  
ଗୋସେଇ  
ହେ ନାହିଁ ।  
ଉଦ୍ଧରଣେ ।  
ଏହା ଦୂରର  
ଧୂଳି ନାହିଁ ।  
କିରେ ମରିବ  
ନ କରିବ ନି  
ନିକାର କଥା,  
କଲ ଯୋଡ  
କିହିବା କଣ  
ଆନନ୍ଦଠାରୁ ହିଁ  
ଆନନ୍ଦରେହିଁ  
କଥାର ଅବ-  
ଧାନି କାୟରେ  
ସଂ ବିଶିଷ୍ଟ  
ଗରେ ଯେ  
ର ଆନନ୍ଦମୟ  
ଗଣି ପାରିଲେ  
ଧୁମୟ ବୋଲି  
ପ୍ରମମୟ ଓ  
ର ସ୍ଵାଭାବିକ  
ମଦାନ ସନ୍ଧ୍ୟ  
ସ ଶୌଭକ୍ଷଣ





ଧର୍ମ ପ୍ରଚାରଣ ଗଣ୍ଠି ଉପରେ ଚାଣି ନେବାକୁ । ନିଜ ପରିବାର-  
 ଭ୍ରମ କରିବାକୁ । ନିଜ ସବୁଠାରୁ ଆଶ୍ଚର୍ଯ୍ୟ, ସେ ଜାଣି  
 ପରିବାଳକୁ ନୋଇ ନାହାନ୍ତି, ସେ ବରଂ ସମସ୍ତଙ୍କୁ ନିଜ ପରିବାର-  
 ଭ୍ରମ କରିଛନ୍ତି । 'ସଂସ୍କୃତି'ର ନୂତନ-ର ମହତ୍ତ୍ୱ ଓ ମହିମା  
 ପ୍ରତିପାଦନରେ । ସମସ୍ତେ ଚାନ୍ଦମାର ଉଦାର ଭବ୍ୟୋଷଣା  
 କରିଛନ୍ତି-ଧର୍ମ ଜଗନ୍ନାଥ, ଧର୍ମ ତୁମ୍ଭେ ମହିମା । ତୁମେ  
 ଉତ୍ସାହର ରହସ୍ୟ । ତୁମକୁ ବୁଝିବାକୁ ଆମ ପକ୍ଷରେ କାଠିକର  
 ପାଠ । ତେଣୁ ଶେଷକୁ ସମସ୍ତେ ନିଜକୁ ସମର୍ପଣ କରିଛନ୍ତି ତୁମ୍ଭେ  
 ଭେଦସ୍ୱାଦରେ ।

ଏଇପରି ଆମ ସଂସ୍କୃତିର ଯେଉଁ ଜଗନ୍ନାଥ, ସେ ଜଗତର  
 ନାଥ ନ ହୋଇ କୌଣସି ଗୋଟିଏ ଧର୍ମ ସଂପ୍ରଦାୟର ନାଥ ହେବେ  
 କିପରି ? ଏହାହିଁ ତ ଜଗନ୍ନାଥଙ୍କ ଦୈଶିକ୍ୟ । ସେଥିପାଇଁ  
 କୁହାଯାଇଛି ଶ୍ରୀ ଜଗନ୍ନାଥଙ୍କ ସଂସ୍କୃତି ସାର୍ବଜନୀନ ଭାବେ,  
 ସାର୍ବଜନୀନ ମୈତ୍ରୀ ଓ ସାର୍ବଜନୀନ କରୁଣାର ପ୍ରତୀକ । "ଏକ-  
 ସତ୍ତ୍ୱ ବିପ୍ରାବହୁଧା ବଦନ୍ତି" ନର ଉପରେ ଆଧାରିତ 'ନାନାତ୍  
 ମଧ୍ୟରେ ଏକତ୍ୱ' ବୈଦିକ ଚିନ୍ତାଧାରା 'ସର୍ବ- ଖରୁ ଉଦ-  
 ବୁଧୁ' ନର ଉପରେ ଅବଲମ୍ବିତ ଓପିନିଷଦିକ ଚିନ୍ତାଧାରା  
 ଅହୋପସ ଲେକେ ତ ପ୍ରରେତଃ ପୁରୁଷୋତ୍ତମଃ" ଶ୍ଳୋକ  
 ଉପରେ ଆଧାରିତ, ଜଗତର ଗୀତା ବର୍ଣ୍ଣିତ ପୁରୁଷୋତ୍ତମ  
 ତତ୍ତ୍ୱ ଏବଂ ଐତିହାସିକ 'ତଥାଗତ ବୁଦ୍ଧିକର' 'ମହାମୈତ୍ରୀ ଓ  
 ମହାକରୁଣା' ତଥ୍ୟ ଓ ତତ୍ତ୍ୱ ଶ୍ରୀ ଜଗନ୍ନାଥଙ୍କଠାରେ ଏକାତ୍ମତ  
 ହୋଇଛି ।

ପୁଣି ଜଗନ୍ନାଥଙ୍କ ସଂପର୍କରେ କୁହାଯାଇଛି-"ଜଗନ୍ନାଥ  
 ସର୍ବ ଧର୍ମର । ସମସ୍ତର ଜଗନ୍ନାଥ ସମସ୍ତଙ୍କର, ସବୁକାଳର,  
 ସବୁ ଦେଶର । ଶ୍ରେୟ, ଶାନ୍ତ, ବୈଷ୍ଣବ, ସୌର, ଭାଗ୍ୟପତ୍ୟ,  
 କୈଳ, ବୌଦ୍ଧ ଆଦି ବିଭିନ୍ନ ଧର୍ମର ସୁମଧୁର ସମନ୍ୱୟ ସୃଷ୍ଟି  
 ଏହି ପୁରୁଷୋତ୍ତମ କ୍ଷେତ୍ରରେ । ପୁଣି ଅନ୍ୟ ପକ୍ଷରେ ଜଗନ୍ନାଥ  
 ଆର୍ଯ୍ୟମାନଙ୍କର ସେପରି ଉପାସ୍ୟ, ଅନାର୍ଯ୍ୟମାନଙ୍କର ସେପରି ।  
 ଏଥି ପାଇଁ ପବିତ୍ର ଉତ୍କଳ ଉପରେ ସମସ୍ତ ଜାତି ଧର୍ମ, ସଂପ୍ରଦାୟ,  
 ଧର୍ମ, ନିର୍ଦ୍ଦେଶ, ଭେଦ, ନାଚର ସମସ୍ତ ଭେଦଭାବ ଓ ସଂକୀର୍ଣ୍ଣତା  
 ନିଶ୍ଚିତ୍ ହୋଇଯାଇଛି ।

ଏ ଜଗନ୍ନାଥ ଧାମରେ ସେଦିନ ଯାଶୁ, ବୁଦ୍ଧ,  
 ବୈଷ୍ଣବ, ନାନକ, କବୀର, ରାମାନୁଜ, ବଲ୍ଲଭାଚାର୍ଯ୍ୟ  
 ନୂତନସାଧାରଣ ପୂଜାର୍ଚ୍ଚି ସମସ୍ତଙ୍କର ଧର୍ମମତ ମିଶି  
 ହୋଇଯାଇଛି ।

ଧର୍ମ ଏଇପରି ଜଗତର ଠାକୁର, ଜଗତର  
 ମଧ୍ୟ ଅତୀତ ଭାବରେ ବାରମାର ଅରକ୍ଷିତ  
 ପ୍ରକୃତି । ଉଚିତ୍ସାଧ ପୁଣ୍ୟରେ ଗତବାହୁ କଳାପାହାଡ଼,  
 ଶ୍ରୀ, ଏକରାମ ଶ୍ରୀ, ସୁଦାତାଦିନ ଓ ତଳି ଶ୍ରୀ  
 ଜଗନ୍ନାଥଙ୍କ ପ୍ରତି ଆଜମଣ, ଜଗନ୍ନାଥଙ୍କୁ କମ୍ ହରଭାଣ  
 ପକାର ନାହିଁ । ସେ ଅରକ୍ଷିତ ହୋଇ ଗୋପ୍ୟ ହେ  
 ବାର ତଥାର ଶୁଦ୍ଧିପିଣ୍ଡା ହୋଇଛନ୍ତି । କମ୍ କଷ୍ଟ ଓ  
 ଭୋଗିନାହିଁ । ତା'ର ପଚାନ୍ତର ନାହିଁ ।

ସମସ୍ତଙ୍କର ଦୁଃଖ ହରଣ କରିବାପାଇଁ ସେ ମର୍ତ୍ତ୍ୟ  
 ଜନ୍ମ ନେଇଥିବାରୁ ଏ ସମସ୍ତ କଦର୍ଥନା ଓ ଯାତନାକୁ  
 ହର୍ଷି ସହିଛନ୍ତି । ତଥାପି ସେ ଅନିର୍ବାଣ ଦୀପଣିଣୀ ।  
 ଯୁଗପାଇଁ ନିଜ ତେଜରେ ଜକୁଛନ୍ତି ଓ ଜାଗତିକ ସର୍ବ  
 ଦୁର୍ଗାଦନା, ଦୁର୍ଯ୍ୟୋଗକୁ ମାଡ଼ି ତକଟି ଆଶାର  
 ଶୁଣାଇ ଶୁଣିଛନ୍ତି ମୈତ୍ରୀର ତାଳେ ତାଳେ ସେନା ସେ  
 ମାଦକତାରେ, ତଥା ସ୍ୱେଦ ଓ ସଦିଜାରେ । କ  
 ତମ୍ଭେ, ଜଗତର ଭାବରେ ଆଜିର ମଣିଷକୁ ମଣି  
 ସେ ମାନବବାଦର ପ୍ରୀତି ପ୍ରସୁରଣରେ ଉଦ୍ଦେଶ୍ୟ  
 ହେଉ । ପ୍ରେମ ଧର୍ମର ତରାରେ ଏ ସଂସାରକୁ  
 ପାରିହେଉ । ତମଠାରେ ବିଶ୍ୱସ୍ତ ବିଶ୍ୱାସ ଯାପନ  
 ବିଶ୍ୱାସରେ ଆଜି ଯେପରି ବିଷ ନ ଦେଉ । ତୁମ୍ଭେ ଚ  
 ଓ ଆଧ୍ୟାତ୍ମିକ ଶରଧାବାନିରେ ଆଜିର ମଣିଷ କ  
 ପବିତ୍ର ତଥା ସାଧକ ହେଉ । ପରସର ହିଂସା ଚ  
 ପାଉ । କେହି ବାହାରି ଉତ୍ତରେ ଆଜି ହୋଇ ଶେକ

ଜଗତପୁର  
 କଟକ-୯

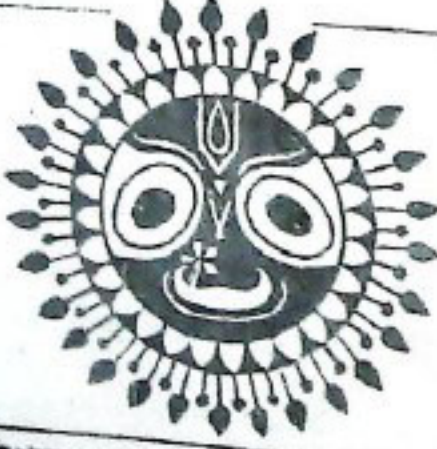

"ନିଜେ ନିରଞ୍ଜନ ଜଗତ ମଣ୍ଡଳ  
 ଧରିଣ ସୈନିକ ଜଗ କରେବର  
 ଭବନରେ ପର ପ୍ରତିଷ୍ଠା ଭବନେ  
 ବିକେ ଗରେ ସୋର ସମର ପ୍ର





# ମାୟା ମଣ୍ଡଳର ପ୍ରଥମ ଆବଳୀମାଧ୍ୟ

• ଶ୍ରୀ ସୋମନାଥ ଖୁଣ୍ଟୁଆ

**ଶ୍ରୀ** ଜଗନ୍ନାଥ ବିଗ୍ରହ ଅବୋଧ୍ୟ ଏବଂ ତାଙ୍କର ତଥ୍ୟ ଓ ତତ୍ତ୍ୱ ଦୁର୍ବୋଧ୍ୟ । ଶ୍ରୀ ମନ୍ଦିର ନିର୍ମାଣ ସମୟରେ ଇତିହାସ ନାଗର । ଏପରିକି କେତେକ ଜଗନ୍ନାଥଙ୍କ ସମୟରେ ଯେ ଯାହା ପାରିଲେ, କହିଲେ ଲେଖିଲେ ଏବଂ ବସ୍ତୁତାରେ ଉଚ୍ଚ ଅର୍ଥ୍ୟ ଦାନ କରନ୍ତୁଥିଲେ ଛବିକୁ ନେଇ ବ୍ୟବସାୟ କର । ଗବେଷଣା ନାମରେ ପାଣ୍ଡିତ୍ୟର ପ୍ରକାର ହେଲା କିନ୍ତୁ ସେ ସବୁ ଅନିକ ମାତ୍ର । ଶ୍ରୀ କ୍ଷେତ୍ର ହେଉଛି ବିଭିନ୍ନ ଧର୍ମାବଳୀ-ବାମାନଙ୍କର ପୀଠସଭା । ଶ୍ରୀ ପୁରୁଷୋତ୍ତମ କ୍ଷେତ୍ରରେ ବୌଦ୍ଧ, ଜୈନ, ବୈଷ୍ଣବ, ଶୈବ ଏବଂ ଶାକ୍ତମାନଙ୍କର ବିଭିନ୍ନ ସମୟରେ ପ୍ରଭାବ ଥିବାରୁ ସେମାନଙ୍କ ଧର୍ମତତ୍ତ୍ୱର ଏକ ଅପୂର୍ବ ସମନ୍ୱୟ ଘଟି ତୁମ୍ଭେ ଉପାସନା ପରିକଳ୍ପନା କରାଯାଇଛି । ମୂଳଦେବ ଶ୍ରୀ ଜଗନ୍ନାଥ ମୁଖ୍ୟତଃ ବୌଦ୍ଧ ଓ ବୈଷ୍ଣବ ଧର୍ମର ପରମ ଆରାଧ୍ୟ ଦେବତା । ବନଭଦ୍ର ମସ୍ତକରେ ସର୍ପ ଧାରଣ କରିଥିବାରୁ ସେ ସଦାଶିବ ଠାକରେ କଳ୍ପିତ ହୋଇ ଶୈବମାନଙ୍କ ଦ୍ୱାରା ଆଦୃତ ହୁଅନ୍ତି । ତେଣୁ ବନଭଦ୍ର ଶୈବ ଧର୍ମର ଉପାସ୍ୟ ଦେବତା । ସେହିପରି ଦୁର୍ଗାଙ୍କର ନାମ ଉଦ୍ୱା ଓ ସୁରତା ହୋଇଥିବାରୁ ତାଙ୍କୁ ଶାକ୍ତ ଓ ଶୈବମାନେ ମଧ୍ୟ ସେମାନଙ୍କର ଉପାସ୍ୟ ଦେବୀ ବୋଲି ଗ୍ରହଣ କରି ନେଇଛନ୍ତି । ଶୈବମାନେ କହିଲେ ଜଗନ୍ନାଥ ଆମର ଏବଂ ଶାକ୍ତ, ବୌଦ୍ଧ, ଗାଣପତ୍ୟ, ବୃଦ୍ଧ, ଜୈନ, ବୈଷ୍ଣବମାନେ କହିଲେ କାନିଆ ଆମ କଳାକାର । ଏବେ ପୁଣି ମୁସଲମାନ ଓ ଖ୍ରୀଷ୍ଟିଆନ କହୁଛନ୍ତି ଜଗନ୍ନାଥ ସେମାନଙ୍କର କାର୍ତ୍ତୀ ।

ନାଗ୍ରୋଧ ବାସୁ ପୂଜା ପାଇଥିବାର ଜଣାଯାଏ ତାହା ମଧ୍ୟ ଶୁଣିଶାଖା ବିଭିନ୍ନ ପ୍ରକାର ଜଣାଯାଏ । ତେଣୁ ଏହି ଏକକ ଦାରୁ ପରବର୍ତ୍ତୀ ସମୟରେ ଶୁଣି ମୂର୍ତ୍ତିରେ ପରିଣତ ହେଲେ ଯାହାକି ଏହି ସମୟରେ ଚତୁର୍ଦ୍ଦିଗକୁ ଦୋଳପାଉଛି ଏବଂ ଶୁଣି ଶାଖା ଯୋଗୁ ପରବର୍ତ୍ତୀ ସମୟରେ ବିଷୁବୁ ଚତୁର୍ଦ୍ଦିଗ ହେବାର ଜଳନା ମଧ୍ୟ ଜଣାଯାଇଥିବାର ସମ୍ଭବ । ତେବେ ଜଥା ଭେଦେ ଆମ ଜଗନ୍ନାଥ କେତେ ପ୍ରାଚୀନ । ରୁକ୍ ବେଦରେ ଜଗନ୍ନାଥ ବୋଲି କୌଣସି ଶବ୍ଦ ମିଳୁନଥିବାରୁ ପ୍ରାକ୍ ବୈଦିକ ଯୁଗରେ ଜଗନ୍ନାଥ ବୋଲି କୌଣସି ଦେବତାଙ୍କର ଉପାସନା ନ ଥିବାର ଜଣାଯାଏ ବା ଏହି ସମୟରେ କୌଣସି ମୂର୍ତ୍ତି ଉପାସନା ନ ଥିବ ବୋଲି ବେଦକୁ ମଧ୍ୟ ପ୍ରମାଣ ମିଳେ । ତଥାପି ଏହି ସମୟରେ ଜଗନ୍ନାଥଙ୍କର ଅସ୍ଥିତ ଦାରୁ ରୂପରେ ଚିତ୍ରିତ ହୋଇ ଜଣାଯାଏ, ଯାହା ହେଉଛି ଏକ ଜଗନ୍ନାଥଙ୍କର ପୂର୍ବ ଅବସ୍ଥା । କିନ୍ତୁ ଆମର ଜଗନ୍ନାଥ ସମସ୍ତଙ୍କର ନାଥ । ଧନୀ ନିର୍ଦ୍ଦମ, ପଣ୍ଡିତ, ମୁଖ, ଶିଶୁ ରୁଦ୍ଧ ସମସ୍ତଙ୍କର ଏ ନାଥ । ଏହି ନାଥ ଶବ୍ଦଟି ମଧ୍ୟ ଅର୍ଥଦ୍ୟୋତକ । ଜୈନ ଧର୍ମର ତୀର୍ଥଙ୍କରମାନଙ୍କୁ "ନାଥ" କୁହାଯାଉଥିବାରୁ ସେମାନେ ନୀଳମାଧବଙ୍କୁ ଏକାନ୍ତ ନିତର କରିବାକୁ ଯାଇ ଶବ୍ଦରକର "ବରଗ" ନାମ ସହିତ "ନାଥ" ଶବ୍ଦ ଯୋଗକରି ସେହି ଦାରୁକୁ "ବରଗନାଥ" ବା "ଜଗନ୍ନାଥ" ବୋଲି ଆଖ୍ୟା ଦେଲେ । ଏହି ସମୟରେ ମୂର୍ତ୍ତି ପୂଜାର ପ୍ରଚଳନ ନଥାଇ ସଂକେତ ପୂଜାର ପ୍ରଚଳନ ଥିଲା । ତେଣୁ ଜୈନମାନେ ତାହାଙ୍କ ଧର୍ମର ୨ଟି ସଂକେତ "ବୁଝେ-ଗଳ" ଓ "ନଦାପତ"କୁ ଏକତ୍ର କରି ଜଗନ୍ନାଥଙ୍କର ଚେଷ୍ଟାଚିତ୍ର କଳ୍ପନା କଲେ, ଯାହାକି ଏକର ଜଗନ୍ନାଥଙ୍କର ମୁଖର ଚିତ୍ର ଅଟେ । ତେଣୁ ଶବ୍ଦରମାନଙ୍କର ପଦ୍ମପଥେ ବୁଝ କଲେ ନୀଳମାଧବରେ ପରିଣତ ହୋଇ ଜୈନ ଧର୍ମର ସଂକେତ ଏବଂ ଜଗନ୍ନାଥ ନାମ ବହନ କରି ହୃଦପତ ଶୀଳ ଏକ ସାକାର ମୂର୍ତ୍ତିରେ ପରିଣତ ହୋଇ ଉପାସିତ

ପୁଣି ଶବ୍ଦରମାନେ କହନ୍ତି ନୀଳମାଧବ ଏବଂ ବ୍ରାହ୍ମଣ କହନ୍ତି ନୀଳକନ୍ଥର ବାବା ବାବୁକୁ ଓଡ଼ିଶାର ନୂହେଁ ବରଂ ସମଗ୍ର ଭାରତର ସଂସ୍କୃତି । ଶବ୍ଦରମାନଙ୍କର ସେହି ଦାରୁ ସେତେବେଳେ ଏକକ ବିନା ଅନେକ ନ ଥିଲେ ବୋଧ ହେବ ପୁରାଣର "ଏକ ଦାରୁ ସମୁପସ୍ତୁ ଚତୁର୍ଦ୍ଦି ସମବିଷ୍ଣବ" ଶ୍ଳୋକକୁ ପ୍ରମାଣ ମିଳେ । ଏହି ପୁରାଣରେ ବର୍ଣ୍ଣିତ ଯେଉଁ

ଶକର,  
ନିର୍ମାଣ,  
ଏକାକାର  
  
କ୍ଷର, ପାଦ  
ହେବାକୁ  
ମୁତାବତ  
ପ୍ରଭୃତିକର  
ହରକତରେ  
ଆରମ୍ଭି ।  
କର୍ତ୍ତମା  
  
ମସ୍ତକରେ  
ସେ ହସି  
ସେ ଯୁଗ  
ମସ୍ତ ଦୁଃଖ,  
ଆଶାବନା  
ନିର ମୋହ  
ଜଗନ୍ନାଥ !  
କ୍ଷର ।  
ବୁଦ୍ଧେ  
ଯା ସାଗର  
କରି, ସେ  
ସ ଆମ୍ଭ  
ମାନ ପୂତ  
ଦୁଃଖ ରୋପ  
ନ ଶେଷ ।  
  
ଶେଷେ" ।



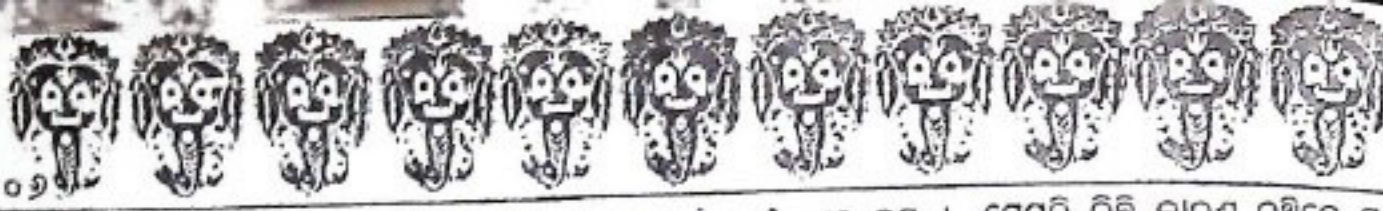

ହେବାକୁ ଇଚ୍ଛା କରେ । ଜଗନ୍ନାଥ ସାକାର, ନିରାକାର, ପୂର୍ଣ୍ଣ, ଅପୂର୍ଣ୍ଣ, ରୂପହୀନ, ଅପରୂପ, ଆଦିମଧ୍ୟାତ ହାନ ସ୍ୱ ପ୍ରକାଶ କାରଣ ।

ତୁମ୍ଭେ ଗଠନ ହୋଇଥିବାପରେ ଜଗନ୍ନାଥଙ୍କଠାରେ ଏକ ବିଷ୍ଣୁ ଶୂନ୍ୟ ବା ଶାନ୍ତଗ୍ରାମ ବା ଏକ ତୁମ୍ଭ ପଦାର୍ଥ ଉତ୍ପାଦନ ଏହାକୁ ଦାବୁକୁ ବା ପୁରୁଷୋତ୍ତମ, ତଥା ମହାବିଷ୍ଣୁ ବୋଲି ଆଖ୍ୟା ଦିଆଯାଇ ଏହି କ୍ଷେତ୍ରକୁ ପୁରୁଷୋତ୍ତମ ଆଖ୍ୟା ଦିଆଯାଇ । ଧୂଳି ଶତାଦି ସମୟକୁ ଜଗନ୍ନାଥଙ୍କୁ ବ୍ରାହ୍ମଣ୍ୟ ଧର୍ମର ଦେବତା ଭାବରେ ଦୃଢ଼ଭାବରେ ପ୍ରତିଷ୍ଠିତ କରିବା ନିମନ୍ତେ ହରିବଂଶୀମ ମହାଜାତକ; ଜଗତଗୀତା; ବିଷ୍ଣୁ ସହସ୍ରନାମ ଆଦି ଗ୍ରନ୍ଥମାନ ରଚନା କରାଯାଇ । ହମେ ବିନା ମନ୍ତ୍ରରେ ବନର ପଳ ମୂଳକୁ ତ୍ୟାଗ କରି ଦେବାବଦ୍ଧରେ ସ୍ଥାନ ପାଇ ନିଷିଂଧୁତି ଦ୍ରବ୍ୟକୁ ଶୋଭା ରୂପେ ପ୍ରଦର୍ଶନ କରି ମର ସହିତ ଶୋକଣ ଉପରୁରେ ପୂଜା ପାଇଲେ । ଏହି ଦେବତା ଶବ୍ଦର କାଚିର ମୌଳିକ ଦେବତା ହୋଇଥିବାକୁ ଅନାଦି ଶବ୍ଦର ଏବଂ ଆଦି ବ୍ରାହ୍ମଣ୍ୟ ଭାବେ ଏହାଙ୍କର ସେବା ପୂଜାର ଭାର ଗ୍ରହଣ କଲେ ମଧ୍ୟ ବ୍ରାହ୍ମଣ୍ୟଙ୍କର ପ୍ରାଧାନ୍ୟ ଯୋଗୁ ବ୍ରାହ୍ମଣମାନେ ଦେବତାଙ୍କୁ ମହିର ମଧ୍ୟରେ ଯପାସନା କରିବାର ଅଧିକାର ନେଇ ଶବ୍ଦରମାନଙ୍କୁ ସଂଗତତଃ ନୀତ ବୋଲି ଚିନ୍ତା କରି ଦେବତା ମହିର ନାମରେ ଥିବା ସମୟରେ ଯପାସନା ଭାର ଦେଲେ ଯାହାରକି ସୁଦ୍ଧି ସ୍ୱରୂପ ଏକେ ଦକ୍ଷିଣାମାନେ ସ୍ଥାନ ପୁଣିମାଠାରୁ ବାହୁଡ଼ା ପର୍ଯ୍ୟନ୍ତ ଉପାସନା ଭାର ପାଇ ଆସୁଅଛନ୍ତି । ଇତ୍ତ ସବୁସମୟରେ ଉପବାନଙ୍କଠାରୁ ବଡ଼ ବୋଲି ଉପସାହାର ସୂର୍ଷ ଏବଂ ଏହା ଶବ୍ଦର ସଂସ୍କୃତି ଓ ବ୍ରାହ୍ମଣ୍ୟ ଦର୍ଶନର ଏକ ଅପୂର୍ଣ୍ଣ ସମନ୍ୱୟାତ୍ମକ ପରିପ୍ରକାଶ । ତାହା ହୋଇନଥିଲେ ଉପସାହାର ଉତ୍ପାଦିକ ଯାହା ସମାବେଶ କ'ଣ ଏକ ଅଭିନୟ, କ'ଣ..... ଉତ୍ତମାନେ ? ସବୁ କଥା ଭୁଲି ଅଧୀତ.....କଥା ଭୁଲି ସେମାନେ କହନ୍ତି:-

“ନ ପାତେ ବୈ ଗାନ୍ଧ୍ୟଂ ନ ଚ ଜନକ ମାଣ୍ଡିକ୍ୟ ବିଭବଂ  
ନ ପାତେ ପହଂ ରମ୍ୟାଂ ସକନ ଜନ ବାମ୍ୟାଂ ବରଦଧମ୍  
ସଦା ବାରେ ବାରେ ପ୍ରମଥପତିନା ତିତ ଚରିତୋ  
ଜଗନ୍ନାଥ ସ୍ୱାମୀ ନୟନ ପଥସାମୀ ଉବକୁ ମେ ॥  
ହରତ୍ଵଂ ସଂସାରଂ ଦତ୍ତଚରମସାରଂ ସୁରପତେ  
ହରତ୍ଵଂ ପାପାକାଂ ବିଚ୍ଚିନ୍ତପରାଂ ସାଦବ ପତେ  
ଅହୋ ଦାନନାଥେ ନିହିତ ଚରଣୋ ନିଶ୍ଚିତ ନିବଂ  
କରନ୍ତାସ ସ୍ୱାମୀ ନୟନ ପଥସାମୀ ଉବକୁ ମେ ॥

କାରଣ ଜଗନ୍ନାଥଙ୍କ ପାଖରେ କେହି ରତା ନାହାନ୍ତି କି ପୂଜା ନାହାନ୍ତି । ସେ କେବଳ ବୈବଶ୍ୟର ଅଧିକାରୀ । ସେ କେବଳ ସ୍ୱାମୀ, ଅନ୍ୟ ସମସ୍ତେ ସା । ଆମେ ସମସ୍ତେ ର, ରସ, ରସ୍ତା, ଅର୍ଥ ବାଚକ ଅଧିକାରୀଧିକା । ସେ ହେଉଛନ୍ତି

ନିପରାଜ କୃଷ୍ଣ । ସେପରି କିଛି କାରଣ ନଥିଲେ ସେ ସହ୍ୟା ପର୍ଯ୍ୟନ୍ତ.....ଲକ୍ଷ ଲକ୍ଷ ରତ..... ମହିରକୁ ଯାଆନ୍ତି । ତାଙ୍କରି ଆସାରେ ଓଡ଼ିଶାରେ ହୁଏ । ଆଜ୍ଞାନୀକ ନ ଗଲେ କିଛି ସଂକଳ ନୁହେଁ । ବର୍ଷର ସବୁ ଦେବଦେବୀ ଜଗନ୍ନାଥଙ୍କର ମାଳ ମହାପ୍ରସାଦୁ ଅତି ଏବଂ ପୁରୀ ପଣ୍ଡା ଏହି ମାଳ ମହାପ୍ରସାଦକୁ କରି ସାରା ଭାରତବର୍ଷରେ ଜଗନ୍ନାଥ ଚକ୍ର ପ୍ରଣୟ ଭାରତବର୍ଷର ବାହାରେ ମଧ୍ୟ ଜଗନ୍ନାଥ ମହିର ଅକେବଳ ପୁରୀରେ ନୁହେଁ ପୃଥିବୀର ଅନେକ ଗେରୁଆ ପିନ୍ଧିଥିବା ସାହେବମାନେ ରଥଯାତ୍ରା କରି ସଂସ୍କୃତିର ସାର୍ବଜନୀନ ତଥା ସର୍ବକାଳୀନ ଭାବଧାରା କରିଛନ୍ତି । ସେ ନିଜ ନାମର ସାର୍ଥକତା ପ୍ରତିପାଦକେବଳ ପୁରୀ ନାଥ କିମ୍ବା ଭାରତ ନାଥ ନ ହୋଇ ନାଥ ଜଗନ୍ନାଥ ହୋଇଛନ୍ତି । ତେଣୁ ନିର୍ମଳ ଓ ଅସାଧ୍ୟ ସଦୃଶ ହେ ପୁରୁଷୋତ୍ତମ ତୁମକୁ ନମସ୍କାର ।

“ନିର୍ମଳାଂବର ସଂକାଶ ନମସ୍ତେ ପୁରୁଷୋତ୍ତମ

ଆମେ କେହି ତାଙ୍କଠାରୁ ଭିନ୍ନ ନୋହୁ କିମ୍ବା ତାଙ୍କଠାରୁ କେବେହେଲେ ଭିନ୍ନ ନୁହୁଡ଼ି । ଆମେ ତାଙ୍କରି ସେ ଦାବୁକୁ । ସହ ପୁରୀର ସପାଥରେ କହିଛି:-

“ଜଗତେବଂ ଜଗନ୍ନାଥୋ ନାନ୍ୟଶ୍ଚାପି ଚ କାରଣ ଅହଂ ଚନ ତତୋଗିଲୋ ମରଥସୌନ ପ୍ରଥକ ଶ୍ରିଂ ହାନଂ ବହିରୁପାଧାନାଂ ପ୍ରେମୋତ୍ତକର୍ଷଣ ଭାବେ ଦୁର୍ଲଭା ଉଚ୍ଚିରେଷା ହି ମୁକ୍ତିୟେଅଦୈତ ସଂଜ୍ଞ

ସେ କେବଳ ଯଦି କାଷ୍ଠ ବିଗ୍ରହ ତେବେ ପୁରୀ ବାର୍ଗନ, ନୀତିରାତି, ଉସବ, ଭୋଗ, ଜଣାଣ, ତଥା ହେବ । କ'ଣ ଅଛି ସେ ବିଗ୍ରହରେ ଯେ ସେ ସକେଇବ, ସେ ସୁନ୍ଦର । ବେଶ ପରେ ବେଶ, ଚେ ଭୋଗ ଏପରି ବିଧି ବେରାର ଅନ୍ୟ ଜେଉଁ ମହିରରେ ନଥିବ । ଏବଂ ଏହାହିଁ ଓଡ଼ିଆ ଜାତିର ଶ୍ରେଷ୍ଠ ଆରିମୁଖ୍ୟ ।

ସବୁଠାରୁ ଆଶ୍ଚର୍ଯ୍ୟ ଶ୍ରୀ ଜଗନ୍ନାଥଙ୍କର ପୂଜା ଧାରାବାହିକ ଜମବିଶାଣ । ଏ ସଂପର୍କରେ ବିଶେଷ ପର୍ଯ୍ୟନ୍ତ ଲେଖା ହୋଇ ନାହିଁ କାରଣ ଏ ସମସ୍ୟା ଶ୍ରୀମହିର ସେବକମାନଙ୍କର ବଂଶାନୁକ୍ରମିକ ଆସେମାନଙ୍କର ସୁହଯୋଗର ଅଭାବରେ ଏ ଧରଣର ପ୍ରସକ ହେଲେ ମଧ୍ୟ ତାହା ସ୍ୱୟଂ-ସଂପୂର୍ଣ୍ଣ ହେବ ନାହିଁ

କିନ୍ତୁ ବୁଝାଇ ସହିତ କହିବାକୁ ପଡ଼ୁଛି ଯେ କେବଳ ବିଧିବିଧାନ ସଂପର୍କରେ ଉଲ୍ଲେଖି ଲେଖା ପୁରୀର ତାହା ଭାରତ ବାହାରୁ ଆସୁଥିବା ଗବେଷକମାନେ





ରହସ୍ୟ ଭେଦ କରି ଅସାଧ୍ୟ ସାଧନ କରୁଛନ୍ତି ଅଥଚ ଆନମାନଙ୍କ ନିକଟରେ ସେ ସବୁ ଗୁପ୍ତ ଏବଂ ଅତ୍ୟନ୍ତ ଗୋପନୀୟ ରହୁଛି । ଏପରି ଏକ ବିବାଦମାନ ବିଷୟ ବର୍ତ୍ତମାନ କ୍ଷେତ୍ରରେ ସମସ୍ୟା ସୃଷ୍ଟି କରିବା ଅସଂଭବ ନୁହେଁ । ତେଣୁ ପୂର୍ବରୁ କୁହାଯାଇଛି ଆମେ ମନଇଚ୍ଛା ଭେଦରେ କେବେ ଗବେଷକ ହେବା ନାହିଁ ଏବଂ ଯେତେ କାଳ୍ପନିକ ଭାବରେ ଭେଦରେ ମଧ୍ୟ ଶ୍ରୀଜଗନ୍ନାଥ ଆମ ନିକଟରେ ଚିର ରହନ୍ତ୍ୟାନ୍ତ ହୋଇ ରହିବେ ।

ସୁଗର ପଛରେ, ଖାଇବା ପ୍ରେଟରେ, ବୈଠକ ସରେ, ବ୍ୟାଲେଣ୍ଡରରେ ତାଙ୍କ ଛବି ରଖିଲେ କିମ୍ବା ତାଙ୍କ ନାମରେ କୁବ ପାଠାଗାର, ହୋଟେଲ, ପାନ ଦୋକାନ କଲେ ସେ କେବେ ରହସ୍ୟ ମୁକ୍ତ ହେବେ ନାହିଁ ବରଂ ଏହା ଆମ ମୁଖତାର ପ୍ରମାଣ ହେବ । ଏପରି କାର୍ଯ୍ୟ ଅନ୍ୟ କେଉଁ ଧର୍ମରେ ହେଉଥିଲେ ଅବସ୍ଥା ଅସଂଭବ ହୁଅନ୍ତା । ଧର୍ମ ନାମରେ ଏ ଧରଣର ଅପରିପକ୍ୱତା ଅପଥ୍ୟ ଅନାସ୍ତରାବ ସୃଷ୍ଟି କରନ୍ତା । ମହାପ୍ରସାଦ ଯେପରି ଭାବରେ ଅସମାନର ସମ୍ମୁଖରେ ହେଉଛି ତାହା ନ ଭେଦରେ ଭଲ ।

ଯାହାକୁ ଆମେ କୈବଲ୍ୟ କହୁ, ଯାହା ଆମର ବିବାହ ଚୁଡ଼ ଏପରି କି ମୃତ୍ୟୁ ସମୟରେ ଆବଶ୍ୟକ ହୁଏ ତାହାର ଯେପରି ଅମର୍ଯ୍ୟାଦା ହୁଏ ତାହା ପୁରୀ ସମୁଦ୍ର କୂଳରେ ଅବସ୍ଥିତ ହୋଟେଲକୁ ବାଣି ହେବ । ପରିତାପର ବିଷୟ ଏହି ଯେ ଶିକ୍ଷିତ ବ୍ୟକ୍ତି ମାନଙ୍କର ଭକ୍ତି ଚିତ୍ତେ ମାତ୍ର ନାହିଁ ।

ଆଧୁନିକ ଯୁଗର ଶିକ୍ଷା ଆମକୁ କି ମଞ୍ଜ ଦେଉଛି କେଜାଣି ଆମେ ପୂଜ୍ୟ ପୂଜାକୁ ସମ୍ମାନ ଦେବ କୁ ଅନାଗୁହୀ, ଅତୀତକୁ ସ୍ୱୀକାର କରିବାକୁ ଅନିଚ୍ଛୁକ ଏବଂ ଆମ ଉଚିତାସର ଗାରିମା ପ୍ରତି ଆମେ ବିମୁଖ । ସେହି କାରଣରୁ ଆମେ ଜଗନ୍ନାଥଙ୍କ ନାମରେ ଯେତେ ସଭା କରୁ ସେଥିରେ ନିଷ୍ଠା ନ ଥାଏ । ଆମେ ଭାବୁ ଯୌବନ ସମୟରେ ଆମର ବିପଦ ଆସିବ ନାହିଁ । ସ୍ୱଳ୍ପକଟିକ ନାଟକରେ କୁହାଯାଇଛି—

“ଗଗନ ତଳେ ପ୍ରତିବଦ୍ଧତୌ ଚନ୍ଦ୍ର ସୂର୍ଯ୍ୟାବପି ବିପରିଂ ଭରେତେ”

ଅର୍ଥାତ୍ ଆକାଶରେ ସୂର୍ଯ୍ୟ ଚନ୍ଦ୍ରକୁ ବିପରି ରୂପକ ଗ୍ରହଣ ଗ୍ରାସ କଲେ କିନ୍ତୁ ଆମେ ଛାରି ମନୁଷ୍ୟ ଭାବୁ ଆମ ବାହୁ ବଳରେ ଆମେ ସମସ୍ତ ବିପଦକୁ ଅତିକ୍ରମ କରିଯିବା । ସାଧାରଣତଃ ଦେଖାଯିବ ଧନୀ ବ୍ୟକ୍ତି ଓ ଶିକ୍ଷିତ ଏମାନେ ଶ୍ରୀମନ୍ଦିରକୁ ଏକ ରହସ୍ୟ ଭାବେ ରୁଚି ପାଆନ୍ତି ଓ ବାଧ୍ୟ ହୋଇ ବିଗ୍ରହମାନଙ୍କୁ ପ୍ରଣାମ କରନ୍ତି ।

ଯେଉଁ ରୋଗୀ, ଦୁଃଖି ଗୁଣ୍ଡିଗ ମଦିରରେ ଥିବା ଶ୍ରୀକୃଷ୍ଣଙ୍କୁ ଦର୍ଶନ କରନ୍ତି, ସେମାନଙ୍କର ରୋଗ, ଶୋକ, ସହସା ଦୂରୀଭୂତ ହୁଏ । ଯେଉଁ ଅପ୍ରତୀକ ଗୁଣ୍ଡିଗ ମଞ୍ଚପରେ ଦର୍ଶନ କରନ୍ତି ସେମାନେ ପ୍ରତ୍ୟକ୍ତ କରନ୍ତି । ବିଦ୍ୟାଥୀ ଓ ଧନୀ ଯଥାକ୍ରମେ ବିଦ୍ୟା ଓ ଧନ ସ୍ୱର କରନ୍ତି । ଯେଉଁମାନେ ଭରମା ସା ପାଇବାକୁ ଇଚ୍ଛା କରନ୍ତି, ଶ୍ରୀଜଗନ୍ନାଥଙ୍କୁ ଦର୍ଶନ କଲେ ସେମାନେ ଉତ୍ତରାବତୀ

ହା ପ୍ରାପ୍ତ ହୁଅନ୍ତି ଓ ମୁମୁକ୍ଷୁ ସେମାନେ ମୋକ୍ଷ ସ୍ୱର କରନ୍ତି । ଯେଉଁ ରାଜନ୍ୟମାନେ ରାଜ୍ୟଗୁଣ୍ଡ ହୋଇଥାଆନ୍ତି, ସେମାନେ ରାଜ୍ୟ ସ୍ୱର କରନ୍ତି । ଯେଉଁମାନେ ଶତ୍ରୁ ଦ୍ୱାର ଆକ୍ରାନ୍ତ ହୋଇ- ଥାଆନ୍ତି, ଗୁଣ୍ଡିଗ ମଞ୍ଚପରେ ଶ୍ରୀହରିଙ୍କୁ ଦର୍ଶନ କଲେ ସେମାନଙ୍କର ଶତ୍ରୁ ନାଶ ହୁଏ ।

କୌଣସି ଦେବା ଦେବୀ ଭକ୍ତମାନଙ୍କ ଠାରୁ ଭୋଗ ଇଚ୍ଛା କରନ୍ତି ନାହିଁ । କାରଣ ଭାବ ମିଛ ଦେବତା । ଭାବକୁ ନିକଟ ସେ ଅଭାବକୁ ଦୂର ।

ଭଗବତ୍ ବିଶ୍ୱାସ ଓ ଅନୁଭୂତି ଭକ୍ତ ହୃଦୟରେ ଶୁଦ୍ଧି କଲେ ଅକ୍ଷୟାନ ଗହ୍ୱାସ, ତାବର ଇନ୍ଦ୍ରିୟରେ ବିଗଳିତ ହୋଇଯାଏ ତାର ହୃଦୟ । କାର୍ତ୍ତବିକ କାମନୀ ବାସନାରୁ ସେ ହୁଏ ନିବୃତ୍ତ । ସାମାଜିକ ମାନ ଅପମାନକୁ ରୁଚି ପୂର୍ଣ୍ଣ ପ୍ରାଣରେ ସେ ନିବେଦିତ କରିଦିଏ ଗପାସ୍ୟ ଦେବତାଙ୍କ ନିକଟରେ । ଦୈତବାଦୀ ସବୁ ଦୈଷ୍ଟବ ଭକ୍ତମାନଙ୍କର ଏହାହିଁ ସାଧନା । ଭଗବାନ ଭକ୍ତ ହୃଦୟରେ ଏହି ଭାବ ତନୁୟତାରେ ହିଁ ତୁପ୍ତ ହୁଅନ୍ତି । ଉକ୍ତର ଶିଶୁର୍ଣ୍ଣ, ସାମାଜିକ ସମ୍ମାନ କ୍ଷମତା ଓ ପ୍ରତିପତ୍ତି ତାଙ୍କୁ ପରିତ୍ୟକ୍ତ କରିପାରେ ନାହିଁ । ଏହି ଭାବ ପୂଣି ଶାନ୍ତ, ଦାସ୍ୟ, ସଖ୍ୟ, ବାଚଲ୍ୟ ଓ ମଧୁର ଭେଦରେ ପ୍ରକଟିତ ମଧ୍ୟରୁ ମଧୁର ଭାବ ସର୍ବୋତ୍ତମ ବୋଲି ଦୈଷ୍ଟବ ତତ୍ତ୍ୱ ଗ୍ରନ୍ଥରେ ବର୍ଣ୍ଣନା କରାଯାଇଛି ।

ଆମର କ'ଣ ଆବଶ୍ୟକ ? ଜୀବନରେ ଶାନ୍ତି, ଆନନ୍ଦ । ରାମକୃଷ୍ଣଙ୍କ ମତରେ ଆନନ୍ଦ ତିନି ପ୍ରକାର—ବିଷୟାନନ୍ଦ, ଭକ୍ତାନନ୍ଦ ବ୍ରହ୍ମାନନ୍ଦ ଯାହା ସର୍ବଦା ସମସ୍ତେ ଗ୍ରହଣ କରିଥାନ୍ତି । କାମିନୀ କାଞ୍ଚନ, ଆନନ୍ଦ, ତାହା ହେଉଛି ବିଷୟାନନ୍ଦ, ଉତ୍ତରକ ନାମ ଗୁଣ ରାମ କରି ଯେଉଁ ଆନନ୍ଦ ସ୍ୱର କରାଯାଏ, ତାର ନାମ ଭକ୍ତାନନ୍ଦ ଏବଂ ଭଗବାନ ଦର୍ଶନରେ ଯେଉଁ ଆନନ୍ଦ ମିଳେ, ତାର ନାମ ବ୍ରହ୍ମାନନ୍ଦ । ବ୍ରହ୍ମାନନ୍ଦ ସ୍ୱର ପରେ ରଚିମାନେ ସ୍ୱେଚ୍ଛାଶ୍ରୀ ହୋଇଯାଆନ୍ତି ।

ଅନନ୍ତ, ଅସୀମ ଶକ୍ତିର ପରମ ସଭାରେ ଆମର ମିଳନ ହେଉଛି ତୁରନ୍ତାତୀତ ଆନନ୍ଦ । କିନ୍ତୁ ଆମର ସ୍ୱାମ ଅତ୍ୟନ୍ତ କୌଟିକ ଭାବଧାରୀ ଉପରେ ..... ଥିବାକୁ ଦୁଃଖର କାରଣ ଆସିଥାଏ । ଭଗବାନଙ୍କୁ ପାଇବାକୁ ହେଲେ ତରମ ଯେଉଁ ଆବଶ୍ୟକ । ଜଗନ୍ନାଥଙ୍କୁ ପାଇବାକୁ ହେଲେ ବ୍ୟାକୁଳତା ଦରକାର । ସାଧକ ରାମକୃଷ୍ଣ ଶିଷ୍ୟମାନଙ୍କୁ ବୁଝାଇଥିଲେ—

ଉତ୍ତରକୁ ଯେ ଆତ୍ମିକ କାଣିବାକୁ ଗୁହଁବ, ଉତ୍ତର ଦାହାରହିଁ ହେବେ, ନିସ୍ୱୟ ହେବେ । ଚୈତ୍ତ୍ୱ ପଢ଼ିଲେ ସେ ନିଷ୍ୱୟ ତୁମର ହେବେ । ସୂର୍ଯ୍ୟୋଦୟ ଆଗରୁ ପୂର୍ବଦିଗ ନାଲି ଚନ୍ଦ୍ର ଚନ୍ଦ୍ର ହୋଇ ଉଠେ । ସେତେବେଳେ ବୁଝାଯାଏ ଯେ ସୂର୍ଯ୍ୟ ଭଦ୍ର ଆଉ ଚୈତ୍ତ୍ୱ ନାହିଁ । ସେହିପରି ଯଦି କାହାରି ଉତ୍ତରକ ନିମିତ୍ତ ପ୍ରାଣ ବ୍ୟାକୁଳ ହେବାର ଦେଖାଯାଏ, ତେବେ ଭଲ ଭାବରେ ବୁଝାଯାଏ ଯେ ସେହି ବ୍ୟକ୍ତିର ଉତ୍ତର ସ୍ୱର ଆଉ ବେଶୀ ଚୈତ୍ତ୍ୱ ନାହିଁ ।

କାଳ ଠାରୁ  
ସବୁକିଛି  
ଭାରତ-  
ଦେଶର  
ସମସ୍ତ  
ଭାଗରେ  
କରନ୍ତୁ  
ପ୍ରକାଶ  
କରି  
କରନ୍ତୁ  
ଆଜଣ  
ସେ ଆମ-  
ଅ-ଶ  
ମ ॥  
ତଃ ॥  
ଶ ॥  
ଶ ॥  
ଶ, ରଚନ,  
ସଂସ୍କୃତିସବୁ  
ପରି ତାହ  
ସାଗ ପରେ  
ନାହିଁ ବି  
ସାଂସ୍କୃତିକ  
ପଞ୍ଚକିର  
କଞ୍ଚ ଏ  
କାର୍ଯ୍ୟକ୍ରମ  
ପିକାର ।  
କଞ୍ଚ ନେଆ  
କେବ ଶୁଣ  
ହେଉଛି ଏବଂ  
ଶ୍ରୀମନ୍ଦିର





ସମସ୍ତ ଜଗନ୍ନାଥଙ୍କର ଅଧୀନ । କେହି ଶର୍ବ କଲେ ପଟିତପାବନ ହାନୀ ତାହା ସହେ ନାହିଁ । ଯେହେତୁ ସେ ସାମ୍ୟ ମୈତ୍ରୀ, ପ୍ରେମ, ବିଭୁତା ଓ ଶମାନ୍ତ ଅଧିକାରୀ । ଆମର ବିଷ୍ଣୁ ସେ ବିଷୟ ଅନୁଧ୍ୟାନ କରିବାର ବ୍ୟକ୍ତି ସାମର୍ଥ୍ୟ ନ ଥିବାରୁ ଆମର ଜୀବନ ସର୍ବଦା ସମସ୍ୟା କରକିତ ହେଉଛି । କାନ୍ଦି ନ ଥିଲେ ମଧ୍ୟ ସେ ସବୁ ଶୁଣିପାରନ୍ତି । ହାତ ନ ଥିଲେ ମଧ୍ୟ ସେ ସବୁ କର୍ମ ପାଠନ୍ତି । ଆଖି ନ ଥିଲେ ମଧ୍ୟ ସେ ସବୁ ଦେଖିପାରନ୍ତି । ସେ ଦ୍ଵାଜ ଶୁଣନ୍ତି ବିଷ୍ଣୁ ସେ ଦ୍ଵାଜରେ ମାଟୁଳ ମରାଣାରେ ପାଶୁ, ପ୍ରେମ କାରକାରରେ ସଫଳତା, ମୋକଦ୍ଦମାରେ ଧନ ମର ନ ଥିଲେ ହେଲ । ଏ ପ୍ରକାର ମଲ୍ୟହୀନ ଅନୁରୋଧ ପାଠନା ବିଚାରବାଣୀ, ମିଳତୀକୁ ସେ କ ଶୁଣିଲେ ଆମେ କହୁ ସେ ବର୍ଷର ; ସାତା ଅରେ ଧାବର କହିଥିବ-ବସୁତଃ ଧାବର ଅଧିକ ହୋଇ ପ୍ରଭୁଙ୍କ ବର୍ଷର କହିବାରେ ମୈତ୍ରୀ ଉଦ୍ଵେଷ ଥିଲ ତାହାହିଁ ଦେବ ମାୟା ! ଆମ ଜଗନ୍ନାଥ ମାୟାମଣ୍ଡଳର ଅଧିକାରୀ । ଦେବୀପାଠ ମାୟା ସୁକୁର୍ପଣା ସୁଭଦ୍ରା ସିଂହାସନରୁପ ଚୋରଛନ୍ତି । ମାୟାର ହାତ ନାହିଁ । ତେଣୁ ସୁଭଦ୍ରା ଶ୍ରୀଚରଣୀ । ବିଏ କହୁଛନ୍ତି ସେ ଏକା-ଶ ସମ୍ପୂର୍ଣ୍ଣତା, ଶ୍ରୀ ଜାଧା, ଏହି ସୁକୁର୍ପଣା ନାରୀ ଜାତିକୁ ଭଜ ଗାନ୍ଧ ଦେବା ହଜାଳ ହଜାଳ ଦର୍ଶ ପଦର ଗାନ୍ଧୀୟ ସଂସ୍କୃତି ସେ ସୁଭଦ୍ରା !

ଶ୍ରୀ ଜଗନ୍ନାଥଙ୍କ ସଂପର୍କରେ କେତେକ ପ୍ରବଳ ପ୍ରକାଶିତ ହୋଇଥିଲେ ମଧ୍ୟ ସୁଭଦ୍ରା ତଳ ସଂପର୍କରେ ସଂପାଦିତ ଗବେଷଣା ଏ ପର୍ଯ୍ୟନ୍ତ ହୋଇ ନଥିବା କଥାପାଠ୍ୟ । କଣେ ତାଙ୍କିକକୁ ପ୍ରଶ୍ନ ହୋଇଥିଲ ସେ ତାଙ୍କ ତରର ଦେବା ବିଏ । ଉତ୍ତର ଆସିଥିଲ ସୁଭଦ୍ରା । ଓଡ଼ିଶାର କେତେକ ସ୍ଥାନରେ ହେଉଥିବା ଗଥ-ସାହାଯ୍ୟରେ ସୁଭଦ୍ରା ରୂପକୁ କେବଳ ମହିଳାମାନେ ଜାଣନ୍ତି ।

ସାଧାରଣତଃ ଦେଖାଯାଏ ସେ ଶ୍ରୀ ମନ୍ଦିରକୁ ବିଭିନ୍ନ ପ୍ରକାର ସ୍ଵେଦ ବିଭିନ୍ନ ସମୟରେ ଯାତଥାଆନ୍ତି । ଯେ ପେଟେବେଳେ ପାଇ ଦିଗ୍ରହମାନେ ସ୍ଵତନ୍ତ୍ର ଦେଖାଯିବା ଅନୁଭୂତିର ବିଷୟ ଅର୍ଥାତ୍ ସହାନର, ମଧ୍ୟାହ୍ନ, ସନ୍ଧ୍ୟା ଓ ରାତ୍ରିର ଜଗନ୍ନାଥ ଅନଗା ରହନ୍ତି । ବସନ୍ତ ଋତୁ, ବେଶ, ସୁର, ସବୁ ଅନଗା ।

ଶ୍ରୀମନ୍ଦିର ଉତ୍ତୁଙ୍ଗ ଦେଇ ଛି ଗାନ୍ଧୀୟକର ଦେଇ ଏକ ଦେଖିପାଠି ପ୍ରଭୁ । ସାତା ଥାଆନ୍ତି ବି ନ ଥାଆନ୍ତି ସମସ୍ତେ ଜାଣନ୍ତି ସେ କେବଳ ତାଙ୍କର !

ଏହି ବିଭିନ୍ନ ଗାନ୍ଧୀୟକର ରୂପରେ ଉକ୍ତ ସମୟରେ ସୁଭଦ୍ରା ରୁପିଣୀ । ସେମାନେ ଏହାପାଠରେ ବୁଦ୍ଧ-ଧର୍ମ-ସ-ପ, ବ୍ରହ୍ମା, ବିଷ୍ଣୁ, ମହେଶ୍ଵର, ଶିବ, ଶକ୍ତି ବିଷ୍ଣୁ, ରାମ, ରାମେଶ୍ଵର, ସୀତା, ରାଧା-କୃଷ୍ଣ, ଜଗନ୍ନାଥ, ମହାଦେବ, ପ୍ରମେଶ୍ଵର, ମାର୍ତ୍ତଣ୍ଡ, ପ୍ରଭୃତି ରୂପରେ ଜଗନ୍ନାଥଙ୍କ ଦ୍ଵାରା କର୍ତ୍ତବ୍ୟ । ସେମାନେ ମନୁଷ୍ୟ ସୃଷ୍ଟି ମନୁ-ଶ୍ଵେତୀକର ବାମା ପ୍ରଦର୍ଶନକରନ୍ତି । ପରମାତ୍ମା ସୃଷ୍ଟିକାରୀମାନେ ସବୁକିଛି ସୃଷ୍ଟି । ଦେବତା ଦେବିତା କହେ ତୋ ବିଚିତ୍ର ମୁଁ ଅଛି ଆମ ମୋ ମନରେ ତୁ ମଧ୍ୟ ଅଛି । ଆମ

ଉତ୍ତମକ ସଂପର୍କ ଦେହାତୀତ । ଏହାହିଁ ମୈତ୍ରୀ ଜଗନ୍ନାଥଙ୍କର ବୈଶିଷ୍ଟ୍ୟ । ସୁଭଦ୍ରା ଆନି-ଉନ ଚଦାବତୀ ଆଉ କେଉଁ ପାଠରେ କେଉଁ ଦେବ-ଦେବୀ ପଢ଼ିଲକ୍ଷିତ ହୁଏ ନାହିଁ ।

ନାନାତ୍ର ମହୋଦୟରେ ମଧ୍ୟ ଠିକ ଅନୁଭୂତ ହେ—

“ଯେ ପ୍ରଣୀତି ନବୀନ ନୀରବତର ଶ୍ୟାମାଭିରାମା କ ବିଶୋଷସ୍ୟ ପ୍ରଗାସନଃ ପରମାୟା ଉଦ୍ୟାପି ନେତ୍ରୋଷ୍ଠ ତେ ନୁନଂ ଉଦସାଗରସ୍ୟ ସହସା ସଂତୀର୍ଣ୍ଣା ନୋକୋଟ ସତକାରଂ ସୁରଭୁକ୍ତଂ ଚ ପଦମହୋତନକେ ହେରେ କେ

ଯେଉଁ ବ୍ୟକ୍ତି ଅରେ ଜଗନ୍ନାଥଙ୍କ ଆକର୍ଷଣରେ ପଡ଼ିଛି କାହାକୁ ଭକ୍ତି କରିବା ଅସମ୍ଭବ ହେବ । ସବୁ ସୁମ ସମର୍ପଣ କରିଦେଲେ ଆଉ ଦୁଃଖ କ'ଣ ? କହିବ ଯେ ଦୁଃଖ ଦିଅ କିନ୍ତୁ ଦୁଃଖ ସହିବାକୁ ଶକ୍ତି ଦିଅ । ଭକ୍ତିର ପ୍ରଥମ ଲକ୍ଷଣ ଜଗନ୍ନାଥଙ୍କୁ ଦର୍ଶନ କଲେ କାମ ସେ କାନ୍ଦିବା ଅତିମାନକୁ ସୂର୍ଯ୍ୟ ଦେବ । ମନରେ ଅତିମାନ ଅତିନୟ ହେଲେ ଅଭିଷ୍ଟ ଦିବ ହୁଏ ନାହିଁ । ଜଗନ୍ନାଥଙ୍କର ସୁକୁପ୍ତ ସିଏ କଳନା କଲ, ଯେଉଁ ଦୁପ ଆକାର ପ୍ରଦାନ କଲ ସେ ମଧ୍ୟ କ'ଣ ଅଧିକାରୀ ହେବ ?

ସିଏ ଏ ଶକ୍ତିର ରୂପ କଳନା କରିଥିଲେ, ନୁହନ୍ତି, ଶୂନ୍ୟକୁ ଆସିଥିବା ଅପୌରୁଷେୟ ବିଶ୍ଵକର୍ମା, ବା ମାରାୟଣ । ଏହା ଏଇଥିପାଠି ସତ୍ୟ ମନେ କୌଣସି ସପତି, ଚିତ୍ରକର, ଶିଳ୍ପୀ, ବୈଜ୍ଞାନିକ, ଏହାଠୁ ଅଧିକ କଳନା କରୁତ ! ନିରାକାର ଶକ୍ତିକୁ କରାଯାଏ, ତାହା କେଉଁ କ୍ରିତିକନ ହେବ ? ଏ ଶକ୍ତି ଏକ ଅପେକ୍ଷାକୃତ ଉଚ୍ଚ ମୂର୍ତ୍ତି ସେ କର୍ତ୍ତାପାରିବ ନ ରୂପରେ ଅରୂପର ସହାନ ମିତ୍ରତରେ ଦେବଭୂତ ଉୟ, ଉକ୍ତି, ପ୍ରେମ, ଦଣ୍ଡ, ଦୃଷ୍ଟି, ଅଦ୍ଵୟ, ସାକାର, ଅମାରୋହ । ବ୍ୟକ୍ତ, ଅବ୍ୟକ୍ତ, ନିର୍ମୂଳ, ସମ୍ପୂର୍ଣ୍ଣ ବିଚିତ୍ର ସମ୍ରାଟ, ଉଷ୍ଣ, ଉତ୍ତ, ବାବାଜି, କାଳାକର ପମ, ପୂର୍ଣ୍ଣ ଚକାଡୋବା, ବିପ୍ଳବ ବଳିପାଉରୁକ, ଅବଳ, ସତକ ସର୍ବଭୂଷା, ସର୍ବଜୋତ୍ସ୍ଵା । ପୂର୍ଣ୍ଣ ଶାନ୍ତ, ଦାସ, ବି ପୂର୍ଣ୍ଣ ଶକ୍ତି । ପରିବର୍ତ୍ତନଶୀଳ ନକ ଦାକରକ । ତୁ ବିହୀନ କୋଟି, ନ୍ୟାସ, ମନ୍ତ୍ର, ତନ, ପଦ୍ୟ । ପୂର୍ଣ୍ଣ ରଥ ଜବନୀ ପୋପଡା, ସହସ୍ରିଣୀ ପାଲି, ଅଶୀମ ତ ଶୁଣୁଥିବା ଦାହୁରୁପା ଠାକୁର, ପାଦର ପାଦବିହୀନା ଗହ, ମଣ୍ଡିରର ଶିଆର ଶେକନା ସାତ ବିଶ୍ଵାସ୍ୟେ ଗାତି ଧର୍ମ ସବୁ ଏକାକାର ।

ସବୁପ୍ରକାର ଅର୍ଥ ନୁହେଁ ଜଗନ୍ନାଥଙ୍କ ପତିତ ଆଶେ ଉକ୍ତ ଓ ଉପକାର ଏକ ହୋଇପାରିବ । ଏହାର







ହେଉଛି ଜଗନ୍ନାଥ ସଂପୂର୍ଣ୍ଣ ଆଖ୍ୟାନ, ବ୍ୟାଖ୍ୟାନର ଏବେ କଥା, ଗାଥା ଚିକ ଚିକ ସଂସ୍କୃତି ମିଶ୍ରଣ, ଶୁଣାନ ମଣ୍ଡନ, ଧର୍ମ ବିଭେଦତା, ଧର୍ମ ସମ୍ଭାବନା, ଦୈତ, ଅଦୈତ ବର୍ଣ୍ଣନ, ପୁରାଣ, ପରମପରା, ଉଚିତାସ, କିମ୍ବଦନ୍ତୀ ଏବେ ମାତ୍ରାରେ ପରସ୍ପେ ପରସ୍ପେ ଲେପି ହୋଇଯାଇଛି ଯେ ଲୋକସି ପ୍ରତାପା, ରାଜା ଶାସକ, ଅତ୍ୟାଗ୍ରା, କୁଣ୍ଡଳକାରୀ, ବୈଷ୍ଣୋସିକ, ନାହିଁ, ବିଧିନୀ ଏହାକୁ ଉଚ୍ଛା କରି ବଦଳେଇ ଦେଇ ପାରିନାହିଁ କି ପାରନ୍ତା ନାହିଁ ।

ମର୍ଣ୍ୟମଣ୍ଡଳରେ ଦେହ ବହି, ଦେବତା ହୋଇଲେ ମଉଳି"  
ଏହି ନ୍ୟାୟରେ ମଣିଷ ପରି ଦେବତା ମଧ୍ୟ ଦେହତ୍ୟାଗ କରେ ।

ଶ୍ରୀ ଜଗନ୍ନାଥ ମୋଚନପରେ ଦିଅଁ ନୁହନ୍ତି । ସେ ହେଉଛନ୍ତି ମଣିଷ ଧତେ ପେପରି ଆମ ପରିବାରର ଜଣେ ସଦସ୍ୟ ।

ମଣିଷ ଜନେବର ପରିତ୍ୟାଗ କଲାବେଳେ ଆମ୍ଭସ୍ତ ସୁକନ ତାହାର ବିକାପ କରନ୍ତି । ଯୋଡ଼ା ଆକ୍ଷାତ ମାସରେ ସଂକ୍ରାନ୍ତି ଏବଂ ଅମାବାସ୍ୟା ଏକା ଦିନକରେ ପଡ଼ିଲେ ସେଦିନ ଗଭୀର ରାତ୍ରୀରେ ଶୁନ୍ୟ ପ୍ରାସାଦକୁ ଜନ୍ମନ ଧ୍ୱନି ଭାବି ଆସେ । ବେତାରେ ଅଧିଷ୍ଠିତ ଦେବତାଗ ବିରହ କାନ୍ଦନ୍ତି । ଦେବତାମାନଙ୍କ ସହିତ ଅଶୁ ଦ୍ୱାରପାଳ, ଉଅର ପାଶୁ ଦେବତା, ସମସ୍ତଙ୍କୁ ସୁରୁକ ସହିତ ବିଦାୟ ଦିଆଯାଏ । ଆକ୍ଷାତ କୃଷ୍ଣପକ୍ଷରେ ଏହି ଅନ୍ତିମ ରାତ୍ର ପୁରୁଷୋତ୍ତମ କାଳ ରାତ୍ରି ।

ପୁରାତନ ସ୍ଥାନରେ ନୂତନ ଆର୍ମପ୍ରକାଶ କରନ୍ତି । ମଣିଷ ହନିଲା ଧନକୁ ପେରି ପାଏ । ଉଚ୍ଚ ଦେଶେ ତାହାର ପ୍ରାଚର ପ୍ରସିଦ୍ଧତା ଦେବତା ତାହାରି ପାଖେ ପାଖେ ପ୍ରାଣେ ପ୍ରାଣେ ରହିଛି । ଚକ୍ରରୁ ଝରିଯାଏ ପ୍ରେମାଶ୍ରୁ ।

ପୂର୍ବରୁ କୁହାଯାଇଛି ଯେଉଁମାନେ ଜଗନ୍ନାଥଙ୍କୁ ଦେଖି ପୁଲକିତ ହୁଅନ୍ତି ସେମାନେ ପ୍ରକୃତ ଭକ୍ତ । କିନ୍ତୁ ଆଧୁନିକ ସୁରରେ ଏହା ଅସଂଭବ ।

ପ୍ରାଚୀନ କାଳରେ ଆମ ରାଜ୍ୟରେ ଶ୍ରୀ ଜଗନ୍ନାଥ ତେତନାରେ ଯେଉଁ ବିଦ୍ୟାନୁଭୂତି ଥିଲା ତାହା ଆଜି ନାହିଁ । ଚତ୍ୟାନୁଶାଳନ ଓ ବିଦ୍ୟାନୁଭୂତି ପରିବର୍ତ୍ତେ ବାଗାଡ଼ମର ଓ ଆମ୍ଭ ବିମୁଦ୍ଧରେ ସୁଦୂରରେ ଆମେ କାଳକ୍ଷେପଣକରିଗଲିଛୁ । ଏକ ସମୟରେ ଏହି ରାଜ୍ୟର ନାମ ଥିଲା "ଶ୍ରୀ ଜଗନ୍ନାଥ ଦେଶ"-ଦେଶର ପ୍ରଧାନ ସମନାଗମନ ରାସ୍ତାର ନାମ ଥିଲା "ଶ୍ରୀ ଜଗନ୍ନାଥ ସଡ଼କ" । ପୁରୁତରେ ଦେବିକାକୁ ଗଲେ ସେତେବେଳର ରାଜା କପିଳେନ୍ଦ୍ର ଦେବ ରାଜ୍ୟକୁ ଜଗନ୍ନାଥଙ୍କୁ ସମର୍ପଣ କରିଦେଉଥିଲେ: ମନେ ହୁଏ ସେଥିପାଇଁ ହିଁ ଶ୍ରୀ ଜଗନ୍ନାଥ ରାଜ୍ୟର ସବୁ ଲୋକଙ୍କର ସୁଖ ଦୁଃଖ ଭୁଞ୍ଚୁଥିଲେ । ଗଜପତି ପୁରୁଷୋତ୍ତମ ଦେବଙ୍କର ସେହିପରି ଆତ୍ମସମର୍ପଣକାଳରେ ଅଲୌକିକ ଗଣେଶ ଘଟିଲା । କାହିଁ ଅଭିଯାନରେ ଯେଉଁଠି ସେ, ପାଇକ ବେଶ ଧରି ରାଜାଙ୍କୁ

ସାଜାସା ରଖିଥିଲେ । କ୍ରମେ ମଣିଷ ଆମ୍ଭ ଜୈତ୍ୱିକ ଓ ଅତ୍ୟଦ୍ୱନ୍ଦ୍ୱୋତ୍ତମତରା ଓ ଦାରବିଶ୍ୱାସ ଜଗନ୍ନାଥଙ୍କ ଠାରୁ ତୁଟିଗଲା । ତେଣୁ ଏହି ପ୍ରାର୍ଥନେଶି ମଣିଷ ଆଜି ନିଜେ କିଛି ସଂଭାଳି ପାରୁନାହିଁ ସବୁଥିରେ ଆସିଛି ତା'ର ହତାଶ ଭାବ ଓ ପରିତ୍ୟାଗ ଦୁଃଖ କଷ୍ଟ ।

ବସୁନ୍ତର ଆମ ମନରେ କୈରାଣ୍ୟ ଆସିବା ଉଚିତ ନୁହେଁ କାରଣ "ଶ୍ରୀ ଜଗନ୍ନାଥ ଧର୍ମ" "ଏକାକାର ଧର୍ମ" ଭାବରେ କଥିତ । ଅବଶ୍ୟାନ କାଳରୁ ଶ୍ରୀ ଜଗନ୍ନାଥଙ୍କ ପାଇଁ ଶ୍ରୀକ୍ଷେତ୍ର ପୁଣ୍ୟଭୂମି-ପବିତ୍ର ଭୂମିଭାବରେ ଖ୍ୟାତ ଓ ଶ୍ରୀକ୍ଷେତ୍ର ନିମିତ୍ତ ଶ୍ରୀ ଜଗନ୍ନାଥ ଦେଶଭାରତ ଓ ଜଗତରେ ଖ୍ୟାତି ଭାର କରିଛି । "ପୁଣ୍ୟ ଦଳେ ଶେଷ ଯେହେ ସୁସୁନ ଲଳିତ, ତେସରେ ଗର୍ଭକନ ଭୂମି କୁଣ୍ଡୋ ଗରିମସା" ପ୍ରଭୃତି କବିକର ଭାବି ଶ୍ରୀ ଜଗନ୍ନାଥ କ୍ଷେତ୍ରକୁ ହିଁ ମୁକ୍ତି କରୁଛି । ଏହି ଦେଶର ଆମ୍ଭ ରୂପେ ଶ୍ରୀ ଜଗନ୍ନାଥ ବହୁ ଆଦିମ କାଳରୁ ବିରାଜମାନ । ଶ୍ରୀ ଜଗନ୍ନାଥ ନଥିଲେ ଏ ଦେଶ ଯଥାର୍ଥରେ ହୋଇଥାନ୍ତା ଅଗଣ୍ୟ ଅପହରା ଅପବିତ୍ର ଦେଶ । ଏକ ସମୟରେ ଏହି ଦେଶ ଅପବିତ୍ର ଭୂମିଭାବରେ ଘାସରେ ଲିପିବଦ ହୋଇଥିଲା ଓ ସେ କେହି ଲୋକ ଏ ଦେଶରେ ପାଦ ଦେଇଥିଲେ ନିଜ ଦେଶକୁ ଫେରିଗଲେ ତାଙ୍କୁ ଶୌଚ ହେବାକୁ ପଡୁଥିଲା ।

ଶ୍ରୀ ଜଗନ୍ନାଥଙ୍କର ପ୍ରତିଷ୍ଠା ପରେ ଏହି ପବିତ୍ର ରାଜ୍ୟ ପବିତ୍ରମାନଙ୍କର ରାଜ୍ୟ ଦେଲା ଓ ପବିତ୍ର ରାଜ୍ୟଭାବରେ ପ୍ରସିଦ୍ଧି ଭାର କଲା ।

ଦେଶ ସିନା ପବିତ୍ର ହେଲା, ଆମେ ଅପବିତ୍ର ହେଲୁ କାରଣ ଆମେ ଭୂମିଗରୁ ସେ ନୀରାଦକ ଏକ ପୁରାଣ ପ୍ରସିଦ୍ଧ ଧାମ । ମେଥିରେ ପୁରୁଷୋତ୍ତମ କ୍ଷେତ୍ର ଅବସିତ । ଜଗନ୍ନାଥ ମହାପ୍ରଭୁଙ୍କର ଏହା ନିତ୍ୟ ନିବାସ ସ୍ଥଳ । ପୁରାଣମାନଙ୍କରେ କୁହାଯାଇଛି ଯେ—"ପ୍ରାସାଦ ପ୍ରତିମା ଉଠେ ନ ତ୍ୟକାମି କଦାଚନ" । ଅର୍ଥାତ୍ ଉତ୍ତବାନ କହୁଛନ୍ତି-ଏହି କ୍ଷେତ୍ରରେ ମୋର ମନ୍ଦିର ଏବଂ ମୋର ପ୍ରତିମା ସମସ୍ତ ନଷ୍ଟ ହୋଇଗଲେ ମଧ୍ୟ ମୁଁ ଏ କ୍ଷେତ୍ର ଛାଡ଼ି ଯାଏ ନାହିଁ" । ସେହି ଜଗନ୍ନାଥ ମହାପ୍ରଭୁଙ୍କର ସଂପର୍କରେ ଆତ୍ମପିତା ବ୍ୟକ୍ତିମାନେ ଏ କ୍ଷେତ୍ରରେ ବାସ କରିଥାନ୍ତି । ପୂର୍ବେ ଏହି କ୍ଷେତ୍ରରେ ବାସି ଯାମାନେ କର ନ ଦେଇ ବାସ କରୁଥିଲେ ସେମାନଙ୍କୁ ରାଜା କର ଛାଡ଼ି କରୁଥିଲେ । କେବଳ ଜଗନ୍ନାଥଙ୍କ ସେବା କାର୍ଯ୍ୟ ପାଇଁ ଏହା ହୋଇଥିଲା । ଅର୍ଥାତ୍ ସାଧୁ ସନ୍ନ୍ୟାସୀ, ବ୍ରାହ୍ମଣ, ବୈଷ୍ଣବ ସେବାୟତ ଏବଂ ବ୍ରାହ୍ମଣୋତ୍ତର ବ୍ୟକ୍ତିମାନେ ସମସ୍ତେ ଜଗନ୍ନାଥଙ୍କର କିଛି ନା କିଛି ସେବା କାର୍ଯ୍ୟ କରୁଥିଲେ । ତାଙ୍କ ମଧ୍ୟ ସେହିପରି ଜଗନ୍ନାଥଙ୍କ ସେବାରେ ସର୍ବତା ତତ୍ପର ଥିଲେ । ଉତ୍ତବାନ କହିଛନ୍ତି-"ମମ ପରିତନା.....ମନୁକାଃ" । ଅର୍ଥାତ୍ ମୋର ସେବା ପାଇଁ ଉତ୍ତାଦୀ ଦେବତାମାନେ କପଟରେ ମନୁଷ୍ଟା ଶରୀର ଧାରଣ କରି କନୁଗ୍ରହଣ କରିଛନ୍ତି" । ତେଣୁ ଏହି କ୍ଷେତ୍ରର ବାସି ଯା ନିଶ୍ଚୟ ପୁଣ୍ୟାତ୍ମା ଅଟନ୍ତି ଏବଂ ସେମାନେ

ଦେବତା  
କରିବା  
କାଳପାରେ  
ଏହି  
ସେ ଅର  
ସଦା ତାକୁ  
ପଢ଼ିବ  
ଅମୁଖ୍ୟ  
ମାଡ଼େ ।  
ସମସ୍ତେ  
କାରଣ  
କାହିଁ ତାହି  
କୈବଲ୍ୟର  
ମଣିଷ  
ସୁୟ- ବ୍ରହ୍ମା  
ଏକ କାରଣ  
କାରଣର  
ପରି ଗାବର  
କିନ୍ତୁ ଅମ୍ଭ  
ନାହିଁ । ଏହା  
ଆରୋପ ।  
ନିଗାକାରକ  
ସୁଦୂରୀ, ଏ  
କରୁଣାମୟ  
ସର୍ବଦାୟା  
କରୁଣ  
କି କେବଳ  
କରୁଣା  
ସ୍ୱପ୍ନ-ସାର  
କରନାଶୀ  
ନିଶିପିତା  
ଦୟାପକ ଅଟେ





କାୟିକ, ବାଚିକ ଏବଂ ମାନସିକ ଭାବରେ ଜଗନ୍ନାଥଙ୍କୁ ବିଭିନ୍ନ ସେବା କରିବାପାଇଁ ସର୍ବଦା ଚତୁର ଥାଆନ୍ତି ।

ଶୁଣାଯାଏ, ପୂର୍ବେ ମଠାଧିଶ ଏବଂ ବ୍ରାହ୍ମଣ ସେବକ-ମାନେ ଜଗନ୍ନାଥ ସକାଳ ଧୂପ ନ ସରିଲେ ଶିଆପିଆ କରନ୍ତି ନାହିଁ । କୌଣସି କାରଣକଣ୍ଠରେ ଯଦି ଜଗନ୍ନାଥଙ୍କର ସକାଳ ଧୂପ ବିଳମ ହୋଇଥାଏ, ତାହାହେଲେ, ସମସ୍ତେ ଅପେକ୍ଷା କରି ରହି ଥାଆନ୍ତି ।

କିନ୍ତୁ ସେ ଅଦୟା ଥାଇ ନାହିଁ । ସମସ୍ତେ ମାୟାଜନ ଗୌତିକ ପୁତ୍ର ସମ୍ବନ୍ଧରେ ଆବଦ୍ଧ । ତେଣୁ ମାୟା ମଣ୍ଡଳର ଅଧିଶ୍ଵର, ଅଧିକାରୀ ଶ୍ରୀ ଜଗନ୍ନାଥ ସମସ୍ତଙ୍କର ; କାହାରି ନୁହନ୍ତି । ସେହି କାରଣରୁ ପ୍ରତୀକ ଧର୍ମୀ ବିଗ୍ରହ ମାନଙ୍କର ଅର୍ଥ, ରୂପରଙ୍ଗ ଆକାଶ, ରାଜନୀତି, ପୁରୀ ପାର୍ବଣ, ଉତ୍ସବମୁଖ୍ୟାନ ସବୁ ବିଚିତ୍ର,

ରହସ୍ୟମୟ ଏବଂ ଗବେଷଣା ସାପେକ୍ଷ । ମାତ୍ର ପ୍ରତୀକ ଶ୍ରୀ ଜଗନ୍ନାଥ ଏ ଜାତିକୁ ମାୟାମୁକ୍ତ କରନ୍ତୁ ।

ମଣିକଣିକା ସାହି, ପୁରୀ

ସହାୟକ ପୁସ୍ତକ—

- ୧ । ଶ୍ରୀମନ୍ଦିର ପତ୍ରିକା
- ୨ । ଦାରୁଦେବତା—ଲେଖକ ଡକ୍ଟର ବେଣୀମାଧବ
- ୩ । ନବକଳେବର—ଲେଖକ ଶ୍ରୀ ସୋମନାଥ ଶୁକ୍ଳ
- ୪ । ଶ୍ରୀଜଗନ୍ନାଥ ପତ୍ରିକା
- ୫ । The Saga of Jagannath—ଲେଖକ Mansing.



ଶୁଣ କୋହିରେ ଭାରତ ଶବ୍ଦ ପୁଣ୍ୟ ଯେଣୁ ନାରାୟଣ ଦେହୀ ତେଣୁ ସେହି ନାମ ଗାର୍ଗଣ ମତେ ନିର୍ଗଣ ସାରୁପ୍ୟକୁ ଦେବ ସାକ୍ଷୀ ପକ୍ଷୀ କରତ ପ୍ରତିମା ରୂପେ ଥାଇ ଯେ ତୁକୁ ହତ୍ୟା ପାତକ ନିପାତକ ମ କପାଳ ମୋଚନ ତିଲେଚନ ସାକ୍ଷୀ ଯହିଁ ଆସି କାଶୀଶ୍ଵର ବାସ କଲେ ଏହା କାଣି ଅନ୍ୟ କ୍ଷେତ୍ର ସମସ୍ତଙ୍କ ଏ ମସ୍ତକ ମଣି ଏଣୁ କ୍ଷେତ୍ର ନରେନ୍ଦ୍ର ପଦତ ସମାବିତ ବିନାଶେ ଭୁଜଙ୍ଗ ଦୋଷ ତାକୁ କେତେ ଅବିଦ୍ୟା ବିଷମ ଆଶୀର୍ଵସଦାତା ଦେଖି ଶ୍ରୀମୁଖରେ ପରାଧୀନେ ସେ ସ୍ଥାନ ଗମନେ ଶ୍ରୀ ମହାପ୍ରସାଦ ଗଦ ପଦ ଶୁଣ ଗୋଷ୍ଠ ଉଷଣେ ଶ୍ରବଣେ ସେ କିରବିଷ ବିଷମା ଭଲତ ପ୍ରସାଦ ରାଜ ପତାକା ଉଡ଼ାଇ ଏ ପ୍ରଦେଶେ ସମବର୍ତ୍ତୀ ପଣ ନାହିଁ ନାହିଁ ବଚରାଜା ଶାଆସେନି ନିଗମ ସାକ୍ଷୀତ ପାପଜାପ ପଶୁନାହିଁ ସୁକର୍ମ ଭବିତ । ସେ ଦୁର୍ଗ ପରୀକ୍ଷା ତୀର୍ଥରାଜ ଗଜନେ କେତେ ଅପଗାହେ ପାପବ୍ୟୁତ ଦମନକେ ବହିସବୁ ବାଟବରେ ଦେବ ଏ ପକା ଏ ଦରଦଶରୁ ଦୁରୁ ଦୁରିତ ପକାଇ ।

କୋଟିଚନ୍ଦ୍ର





ମାନସର  
ପଦ ପାଠ  
ayadhar

# ଶ୍ରୀକବିଧାର୍ମପଠ ଓ ଶ୍ରୀକବିଧାର୍ମ

● ଶ୍ରୀମତୀ ଜୟନ୍ତୀ ମିଶ୍ର

ପୁରୁଷୋତ୍ତମ ଶ୍ରୀକବିଧାର୍ମପଠ ନିତ୍ୟ ଅଧିଷ୍ଠାନ କ୍ଷେତ୍ର ଶ୍ରୀକ୍ଷେତ୍ର  
ପରିଚିତ ଧର୍ମସଂପ୍ରଦାୟ ନିକଟରେ ପରମ ପବିତ୍ର ତୀର୍ଥସ୍ଥାନରୂପେ  
ପରିଚିତ । ସମୟର ପ୍ରୋତ୍ସାହେ ବିଭିନ୍ନ ଧର୍ମାବଲମ୍ବୀମାନେ ନିଜ  
ନିଜର ଧର୍ମ ପୁସ୍କର କରିବା ଉଦ୍ଦେଶ୍ୟରେ ଏହି ପବିତ୍ର କ୍ଷେତ୍ରକୁ ନିଜର  
କରିନେବା ସଙ୍ଗେ ସଙ୍ଗେ ଗୋଟିଏ ଲେଖାଏଁ ମଠ ସ୍ଥାପନ କରି  
ପାରିଛନ୍ତି । ଏହି ମଠଗୁଡ଼ିକ ବୌଦ୍ଧଧର୍ମର 'ବିହାର' ଆଦର୍ଶରେ  
ପ୍ରତିଷ୍ଠିତ ହେଲେ ମଧ୍ୟ ଶ୍ରୀକବିଧାର୍ମ ନିତ୍ୟନୈମିତ୍ତିକ ସେବା  
ଆଳୟରେ ନିଜକୁ ନିୟୋଜିତ କରିଥିବାରୁ ସ୍ୱଦେଶାଗତ  
ପଣ୍ଡା ବିଦେଶାଗତ ବହୁ ବ୍ୟୟ ଧର୍ମପ୍ରାଣ ବ୍ୟକ୍ତି ଓ ରାଜନ୍ୟଦର୍ଶ  
ଏହି ମଠମାନଙ୍କ ମାର୍ଗ ପଦ୍ଧତିରେ ହଜାର ହଜାର ବ୍ୟକ୍ତି ଉପ-ପରି  
ତ୍ୟାଗ ଆକାରରେ ଦେଇଥିଲେ । ଫଳରେ ସେହି ଉତ୍ତମପୁ ବାବା  
ଶ୍ରୀ କବିଧାର୍ମପଠ ନିତ୍ୟ ପୁସ୍କରରୂପେ ପରିଗଣିତ ହେଉଥିଲା ।

କାଳକ୍ରମେ ଏହି ସଂପ୍ରଦାୟ ଅପଦ୍ୟତ ତଥା ହସ୍ତାନ୍ତର  
ଦ୍ୱାରା ଶ୍ରୀମନ୍ଦିର ପରିଗଣନାରେ ତଥା ଦୈନନ୍ଦିନ ସେବାରେ ଅନେକ  
ବିପ୍ଳାବ ସୃଷ୍ଟି ହୋଇଛି । ଏ ସମ୍ପର୍କରେ ବିଭିନ୍ନ ଆଲୋଚନା ସ୍ତର  
ଉଦ୍ଦେଶ୍ୟ କରିବା ସଙ୍ଗେ ସଙ୍ଗେ "ମଠାଧିପତିମାନେ ବର୍ତ୍ତମାନ  
ରାଜା ମହାରାଜାଙ୍କ ପରି ଭୋଗ ବିଳାସରେ ଜୀବନଯାପନ କରୁଛନ୍ତି"  
ବୋଲି ଗୋଟିଏ କମିଟି ୧୯୫୫-୩-୧୯୬୯ରେ ପରଜାରିକ  
ପାଖରେ ଏକ୍ସପୋଜିଟ ଦାଖଲ କରିଥିଲେ । କିନ୍ତୁ ଏ ରିପୋର୍ଟ  
ଦ୍ୱାରା ଶ୍ରୀମନ୍ଦିରର ଆର୍ଥିକ ସମସ୍ୟା କେତେଦୂର ମାଧ୍ୟମ ହେଲା  
ତାହା ସର୍ବସାଧାରଣଙ୍କୁ ଜଣା ।

ପୁରୀରେ ଥିବା ପ୍ରସିଦ୍ଧ ସାତସାହି ମଧ୍ୟରେ ପ୍ରାୟ ୧୨୩ ଗୋଟି  
ମଠସିଦ୍ଧାନ୍ତ ଜଣାଯାଏ । ଏହି ମଠଗୁଡ଼ିକ ବିଭିନ୍ନ ଧର୍ମ ସଂପ୍ରଦାୟର  
ଅନ୍ତର୍ଭୁକ୍ତ "ପୁରୀରେ ଥିବା ଶ୍ରୀ ରାମାନୁଜ ସଂପ୍ରଦାୟର ପଦ୍ମରମୋତି  
ମଠ ମଧ୍ୟରେ ଶ୍ରୀ ରାଘବଦାସ ମଠ ଅନ୍ୟତମ" ପ୍ରାୟ ଏହି  
ସଂପ୍ରଦାୟର ପ୍ରତ୍ୟେକ ମଠରେ 'ଶ୍ରୀ ଇନ୍ଦ୍ରାନାରାୟଣ' ବିଗ୍ରହ ପୂଜା  
ପାଆନ୍ତି ।

ପୁରୀ ମନ୍ଦିରର ଦକ୍ଷିଣପୂର୍ବ ଲୋଶସ ବାଲିସାହିରେ ରାଘବଦାସ  
ମଠ ଅବସିତ । ଏହି ମଠଟି ଶ୍ରୀକ୍ଷେତ୍ର ପଞ୍ଚଦଶ ଶତାବ୍ଦୀରେ ପ୍ରତିଷ୍ଠା  
କାର କରିଥିବା ଜଥା ବୃଦ୍ଧର କାଳୁ ଚରଣ ମିଶ୍ର ଇଚ୍ଛେଷ୍ଟ କରିଛନ୍ତି ।  
ସେ ଏହି ମଠକୁ ଅର୍ଚ୍ଚନା ସଂପ୍ରଦାୟର ମଠରୂପେ ନିରୂପଣ କରିଥିଲେ  
ମଧ୍ୟ ଏହା ନିଶ୍ଚିତ ରୂପେ ରାମାନୁଜ ସଂପ୍ରଦାୟର ମଠ ତାହା  
ଅନୁସାଧାର୍ଯ୍ୟ । ଏହି ମଠକୁ କେହି କେହି 'ରଘୁଅରକ୍ଷିତ ମଠ' ବୋଲି  
କହନ୍ତି । ଇନ୍ଦ୍ରକବି ରାମଦାସଙ୍କ ଦାର୍ତ୍ତ୍ୟତାରକ୍ଷିତସାମୁଚର" ଅଷ୍ଟମ  
ଓ ନବମ ଅଧ୍ୟାୟରେ ବର୍ଣ୍ଣିତ "ରଘୁଅରକ୍ଷିତ ସମାଦଳ" କଣାପାଏ  
ସେ ବଙ୍ଗଦେଶର ହରିପୁରରେ କୃଷ୍ଣ ମହାପାତ୍ରଙ୍କ ପୁତ୍ରରୂପେ  
ରଘୁନାଥ (ରଘୁଅରକ୍ଷିତ) କନ୍ୟାଭାବ କରିଥିଲେ । ପିତା କୃଷ୍ଣ  
ମହାପାତ୍ର ରଘୁନାଥଙ୍କୁ ବଙ୍ଗଦେଶର କଳାବତୀପୁରର ଗଙ୍ଗାଧରଙ୍କ  
କନ୍ୟା ଅନୁପୂର୍ଣ୍ଣାଙ୍କ ସହିତ ବିବାହ କରାଇଥିଲେ । ବିବାହର କିଛିଦିନ  
ପରେ କୃଷ୍ଣ ମହାପାତ୍ରଙ୍କ ରାଗ୍ୟର ବିପର୍ଯ୍ୟୟ ଘଟିଲା । ଦୁଃଖ ଓ  
କଷ୍ଟରେ କୃଷ୍ଣ ମହାପାତ୍ର ମୃତ୍ୟୁ ବରଣ କଲେ ଓ ପତ୍ନୀ କମଳା  
ମଧ୍ୟ ଅଗ୍ନିରେ ଝାସଦେଇ ପ୍ରାଣତ୍ୟାଗ କଲେ । ଫଳରେ ରଘୁନାଥ  
ଅନାଥ ହୋଇ ଶ୍ରୀ କବିଧାର୍ମପଠ ଧାମକୁ ଯାତ୍ରାକଲେ ଓ ମହାପୁରୁଷ  
ମହିମା କାର୍ତ୍ତବୀରି ସମୟ ଅତିବାହିତ କଲେ । ଏହିପରି କିଛିଦିନ  
ଯିବାପରେ ଶୁଣ୍ଠର ଗଙ୍ଗାଧର ନିଜର ବ୍ୟୁତ୍କଳ୍ପକ ପ୍ରରୋଚନାରେ  
ନିଜର ଦୁହିତାକୁ ଅନ୍ୟତ୍ର ବିବାହ ଦେବାପାଇଁ ଠିକ୍ କଲେ । ଏହିକଥା  
ଦୁହିତା ଜାଣିପାରି ନିଜର ପତି ଦେବତାଙ୍କ ପାଖକୁ ଗୁପ୍ତରେ ଖବର  
ପଠାଇଲେ । ରଘୁନାଥ ଏ ଖବରପାଇ ଶ୍ରୀକବିଧାର୍ମପଠ ଛାମୁରେ  
ବିନମ୍ର ନିବେଦନ କଲେ ଇନ୍ଦ୍ର ରାବଗ୍ରାହୀ ରଗବାନ ଶ୍ରୀକବିଧାର୍ମ  
ନିତ୍ୟ ସମୟ ପୂର୍ବରୁ ରଘୁନାଥଙ୍କୁ ଶୂନ୍ୟମାର୍ଗରେ ଓ ରଘୁନାଥଙ୍କ  
ଅଜାଣତରେ କଳାବତୀପୁରରେ ପହଞ୍ଚାଇଲେ । ଶୁଣ୍ଠର ଶାଶୁ  
ଏହାଦେଖି ଆଶ୍ଚର୍ଯ୍ୟ ହେଲେ ଓ ରଘୁନାଥଙ୍କୁ ଜୀବନରେ ମାରିଦେବା-  
ପାଇଁ ମନ୍ତ୍ରଣାକରି ପିଠାରେ ବିଷଦେଲେ । କିନ୍ତୁ ଅନୁପୂର୍ଣ୍ଣା ଏହା  
ଜାଣିପାରି ଗୋଟିଏ ପିଠା ମଧ୍ୟରେ ଚିଠିଟିଏ ଦେଇ ବିଷକଥା  
ରଘୁନାଥଙ୍କୁ ଜଣାଇଦେଲେ ରଘୁନାଥ ସମସ୍ତ ପିଠାକୁ ଭଗବାନଙ୍କ



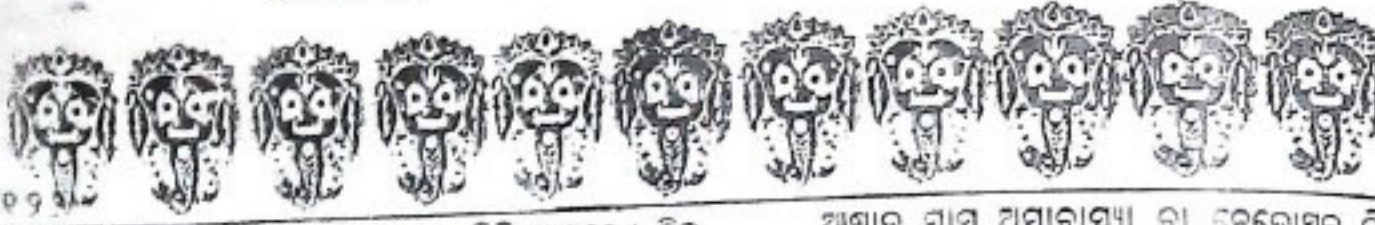

ଭବେଶ୍ୟରେ ଉତ୍ତର କରନ୍ତେବାପରେ ସେ ଚିଠି ପାଲଲେ । କିନ୍ତୁ  
 ଉତ୍ତରାନ୍ତର ଦିଅ ଉତ୍ତର କରନ୍ତେବାକୁ ପ୍ରସାଦକୁପେ ତାକୁ ଆନନ୍ଦରେ  
 ମେଲକଲେ । ଉତ୍ତରାନ୍ତର ଆଶ୍ଚର୍ଯ୍ୟଦରୁ ସେ ବିସ୍ମୟାବାକୁ ପକ୍ଷାପାତ  
 ବିଭିନ୍ନ ପ୍ରତିବନ୍ଧକ ମଧ୍ୟରେ ଶ୍ରୀକ୍ଷେତ୍ରରେ ପହଞ୍ଚିଲେ । ଶ୍ରୀକ୍ଷେତ୍ରରେ  
 ବହୁ ଦୁଃଖକଷ୍ଟ ଓ ଯତନା ମଧ୍ୟରେ ସମୟ ଅତିବାହିତ କଲେ ମଧ୍ୟ  
 ସେ କେବେକେଲେ ମହାପ୍ରଭୁଙ୍କ ଉପରୁ ଆଶ୍ଚା ହରାଇନଥିଲେ ।  
 ତାଙ୍କର ବାସସ୍ଥାନ ପରେ ଭାସବଦାସ ମଠ ରା ଗରୁ ଅଗଣିତ ମଠ  
 ନାମରେ ନାମିତ ହୋଇଥିଲା ।

ଏହି ମଠର ନୃସିଂହ-ପରି ଜମିଦାରୀ ଉଲ୍ଲେଖ ଆଇନଦ୍ୱାରା ନଷ୍ଟରୁଖ  
 ହୋଇଯାଇଥିଲେମଧ୍ୟ ମଠାଧୀଶ ଶ୍ରୀକଳଗନ୍ଧାର୍ଯ୍ୟ ସେବାପ୍ରକା  
 ପାର୍ଶ ନିଜକୁ ସର୍ବଦା ଉତ୍ତର କରନ୍ତେ । ଏହିମଠ ଠାକୁରଙ୍କ ବାହାର  
 ବିଳେକେଳେ ସୁନ୍ଦର ଚାନ୍ଦିଆ ଯୋଗାଏ । ଠାକୁର ସ୍ଥାନପୁଣିମା ଦିନ  
 ସ୍ଥାନମଣ୍ଡପରୁ ଯିବା ବେଳେ, ଶ୍ରୀଗୁଣ୍ଡିଚା ଓ ବାହୁଡ଼ାରେ ଗଧକୁ ବିକେ  
 କରନ୍ତେବାବେଳେ ଓ ଏ ସମସ୍ତ ଯାତ୍ରାପରେ ମନ୍ଦିରକୁ ଫେରିବାବେଳେ  
 ମହାପ୍ରଭୁଙ୍କପାଇଁ ଚାନ୍ଦିଆ (ଚାନ୍ଦା) ଏହି ମଠ ଯୋଗାଇଥାଏ ।  
 କେବଳ ସେତିକିନୁହେଁ ସ୍ଥାନପୁଣିମାଦିନ ହେଉଥିବା ହାତୀ ବେଶ-  
 ପାର୍ଶ ପ୍ରତ୍ୟେକ ବର୍ଷ ରାଘବଦାସ ମଠ ତରଫରୁ ଶ୍ରୀକଳଗନ୍ଧାର୍ଯ୍ୟ ଓ  
 ସୁଭଦ୍ରାଙ୍କ ପାଇଁ ବେଶ ଯୋଗାଯାଏ । ମହାପ୍ରଭୁ ସ୍ଥାନମଣ୍ଡପରେ  
 ହାତୀବେଶ ହେବା ପରେ ଭିତରରୁ ମହାପାତ୍ର ଗୁଣ୍ଡା ମେଳାପ-  
 ଠାକୁ ଶାଢ଼ୀ ଆଣି ଦେଉଳକରଣ ଓ ତଡ଼ାଉକରଣକ ଉପଚିତ୍ତିରେ  
 ରାଘବଦାସ ମଠ ମହତ୍ତକ ମୁଣ୍ଡରେ ଶାଢ଼ୀ ବାନ୍ଧନ୍ତି । ଉତ୍ତର  
 ମେଳାପ ଏହି ସମୟରେ ତାଙ୍କ ଲଭାଟରେ ଚନ୍ଦନ ଛାପା ଦିଅନ୍ତି ।

ଏତିକିରେ ଏହିମଠର ସେବାକାର୍ଯ୍ୟ ସମ୍ପର୍କାହି । ଠାକୁର ସ୍ଥାନ-  
 ମଣ୍ଡପରୁ ବିଳେକଲାପରେ, ଏହି ମଠଦ୍ୱାରା ଅଣ୍ଡସର ପିଣ୍ଡିରେ  
 ଗୋଟିଏ ଗୋଟିଏ କାଠ କନକମୁଣ୍ଡି ଓ ପ୍ରଭା ନିର୍ମାଣ କରାଯାଏ ।  
 ମହାପ୍ରଭୁ ସ୍ଥାନବେଦୀରୁ ଫେରିବାପରେ ସ୍ଥାନପୁଣିମାଠାରୁ ଆଷାଢ଼-  
 ମାସ ଅମାବାସ୍ୟା ପର୍ଯ୍ୟନ୍ତ ଏହି ଅଣ୍ଡସର ପିଣ୍ଡିରେ ରହନ୍ତି । ଏହି  
 ସମୟରେ ରାଘବଦାସ ମଠ ନିଜର ଶକ୍ତି ମୁତାବକ ତଳଟା ଭୋଗ  
 ନିୟମିତ ଦିଅନ୍ତି । ଏହି ଭୋଗରେ ଧୁଆମୁଗ ଓ ପଶସ ଉତ୍ପାଦି  
 ମଧ୍ୟ ଦିଆଯାଏ । ଏହି ଭୋଗ ଅଣ୍ଡସର ବେଳେ ପ୍ରକାପାତ୍ରଦିବା  
 ବଶାବତାର ଠାକୁରଙ୍କ ରାତ୍ର ବଡ଼ସି-ହାର ଭୋଗପରେ ଓ ପହୁଡ଼  
 ପୂର୍ବରୁ ଅଣ୍ଡସର ଘରେ ଠାକୁରଙ୍କୁ ଦିଆଯାଏ । ଏହାକୁ ଅଣ୍ଡସର  
 ଠାକୁରଙ୍କର 'ମୈତ୍ରମଭୋଗ' ବା 'ତଳଟାଭୋଗ' କହନ୍ତି ।

ଅଣ୍ଡସର ଏକାଦଶୀ ଦିନ ରାଘବଦାସ ମଠ ପାଢ଼େ ସାତ  
 ଭେଗ ଚନ୍ଦନ କାଠ ଯୋଗାଏ । ଏହି ଚନ୍ଦନ ସହ ମନ୍ଦିର  
 ପର୍ଯ୍ୟନ୍ତ ଚନ୍ଦନ ମିଶାଯାଇ ଶୁଭପୁତ ଭାବରେ ଅଣ୍ଡସର ଠାକୁରଙ୍କୁ  
 ଓ ବଶାବତାର ଠାକୁରଙ୍କୁ ଉତ୍ତରାଯାଏ । ଏହିଦିନ ମଠ ଭିତର ଭୋଗ  
 କମଳେ ଖର, ବଦଳା, ପଶସ, ଆମ, ଓ କୋଲା ଆଦି ଯୋଗାଏ ।

ଆଷାଢ଼ ମାସ ଅମାବାସ୍ୟା ବା ନେତ୍ରୋଷର ଦି  
 ଦାସ ମଠ ଦ୍ୱାରା ଦିଆଯାଇଥିବା ଶୁଭସରକୁ ମହା  
 ହେବା ପରେ ମହାପ୍ରଭୁଙ୍କର ଆକତୀ ହୁଏ । ଶୁଭ  
 ପୁଣି ୨ଟି, ମାର୍ଜିନ କନା ୨୦ ଗଳ, ଶୁଭ ମୁଠି ମାଠ  
 ଶୁଭ ଗୁଦର ୬ ଖଣ୍ଡ, ୧୨୧୪ ହାତ ଲମ୍ବର ସେନାପତା  
 ୪୨ ଖଣ୍ଡ, କାନ୍ଥଆସି ପତା ୯ ଖଣ୍ଡ, କୁସୁମି ଗୁଦର ୬ ଖ  
 କୁସୁମି ୨ ଖଣ୍ଡ ବ୍ୟବହୃତ ହୁଏ । ନବମୀ ବା ସ-  
 ଦିନ ରାତିରେ ଏହି ମଠ ପୁନର୍ବାର ଦେବା ଶୁଭ ସରକ  
 ମଣି ହୁଅନ୍ତି ।

କେବଳ ସେତିକି ନୁହେଁ ମହାପ୍ରଭୁଙ୍କ ବାହୁଡ଼ା ଯ  
 ଅଧରପଣା ଭୋଗ ଦିନ ଏହି ମଠ ତରଫରୁ ସାଚି,  
 ନବକାମାଦି ମଧ୍ୟ ସାମନ୍ତା ଯୋଗାଯାଏ । ଏତକ  
 ଶ୍ରୀକଳଗନ୍ଧାର୍ଯ୍ୟ ଓ ଶ୍ରୀକଳଗନ୍ଧାର୍ଯ୍ୟ ବିଳେ ଠାକୁରଙ୍କ  
 ମଧ୍ୟ ବିଭିନ୍ନ ସମୟରେ ଏହି ମଠ ତରଫରୁ ପଢ଼ି ଭୋଗ  
 ବିଶେଷ କରି ବାହାର ଚନ୍ଦନ ୨୧ ଦିନ, ବେଶାଖ ଶୁଭ  
 ନୃସିଂହ କନୁ ଦିନ, ଚ-ପକ ଦ୍ୱାଦଶୀ ଦିନ, ଦେବପୁ  
 ଦିନ, ଗୁଣ୍ଡିଚା, ଆଡ଼ପ ବିକେ କା ଧୁଳିଆ ଗୁଣ୍ଡିଚା, ହେ  
 ବାହୁଡ଼ା ଯାତ୍ରା, ଶ୍ରୀବଣ ଶୁଭ ନବମୀ ବାଡ଼ି ନୃ  
 ଦିନ, କାଳୀୟ ଦକନ ଏକାଦଶୀ ଦିନ, ରାଧାଷ୍ଟମୀ ଦିନ  
 କୁମାର ପୂର୍ଣ୍ଣମୀ, ଦେବ ଦୀପାବଳୀ, ମାଘଦୁଧ ମେଳ  
 ପଞ୍ଚମୀ, ଶୁକେରୀ ବେଶ ବେଳେ ଅର୍ଥାତ୍ ପୀରାଗୁନୁନ  
 ଠାରୁ ତ୍ରୟୋଦଶୀ ପର୍ଯ୍ୟନ୍ତ ଅଗ୍ନିଧର, ଚୈତ୍ରକୃଷ୍ଣ  
 ରାମନବମୀଠାରୁ ରାବଣ ବଧ ପର୍ଯ୍ୟନ୍ତ, ପୁଷ୍ୟା ନକ୍ଷତ୍ର  
 ଏହି ମଠ ଦ୍ୱାରା ପଢ଼ି ଭୋଗ କରାଯାଏ ।

ଏଥିପାଇଁ ଏହି ମଠ ଅନେକ ସ-ପରି ମଧ୍ୟ  
 ଜମିଦାରୀ ଉଲ୍ଲେଖ ଆଇନ, ରୁ ସ-ପରିର ଅପକ  
 ହସ୍ତାକର ଦ୍ୱାରା ମଠର ଆର୍ଥିକ ମେରୁବଣ୍ଡ ଜମେ ଦୁର୍ବ  
 ମୁଗ୍ଧମ । ଫଳରେ ଶ୍ରୀକଳଗନ୍ଧାର୍ଯ୍ୟ ମନ୍ଦିରର ସେବା  
 ଏମାନଙ୍କର ସାହାଯ୍ୟ ଓ ସହଯୋଗ ମଧ୍ୟ ଜମେ  
 ଦ୍ୱାରା ଶ୍ରୀମନ୍ଦିରର ନୀତିରେ ଅନେକ ବିଚ୍ଛିନ୍ନ ପରି  
 ବିଭିନ୍ନ ଆର୍ଥିକ ଅନଟନର ସମ୍ମୁଖୀନ ହେଲେ ମଧ୍ୟ  
 ଏବେ ଶ୍ରୀକଳଗନ୍ଧାର୍ଯ୍ୟ ସେବାରେ ନିଜକୁ ନିୟୋଗ  
 ଏହା ବାସ୍ତବିକ ପ୍ରଣ-ବା ଯୋଗ୍ୟ । ଯଦି ମଠଗୁଡ଼ିକ  
 ସୁଚଳ କରାଯାଇ ସେହି ଅର୍ଥର ସଦୁପଯୋଗ  
 ବେଳେ ତାହା ଶ୍ରୀକଳଗନ୍ଧାର୍ଯ୍ୟ ମନ୍ଦିର ପରିଗଳନା  
 ସହାୟ ହୋଇ ପାରନ୍ତା ।

ମାର୍ଚ୍ଚକୁ କରନ୍ତେ ଶ୍ରୀ ଗ  
 ସୁଧାର ବାହି, ପୁରୀ

ବଞ୍ଚାକୁ ବାହୁଡ଼ ପାଏ ଶିଖା ଶୋଭା ହେବେ  
 ସମସ୍ତେ ଶାନ୍ତ ହେବେ ହସ୍ତ ନ ଯୋଡ଼ବେ ।  
 ପାଣିର ହସ୍ତ ବାହୁଡ଼ ଛଡ଼ାଇ ଶାନ୍ତବେ  
 ବାହୁଡ଼ ଶାନ୍ତ ହସ୍ତକୁ ମୁଣ୍ଡରେ, ପୋଛିବେ" ।





# ସମାଜ ସେବା



## ଲଘୁ ଉଦ୍ୟୋଗରେ ନୂଆ ରେକର୍ଡ

କିଛି ଶିଳ୍ପ କେନ୍ଦ୍ରର ହିସାବ ଅନୁଯାୟୀ ସୁରକ୍ଷାରେ ୧୯୮୭-୮୭ ଆର୍ଥିକ ବର୍ଷର ବି-ଶ୍ରେଣୀ କାର୍ଯ୍ୟକ୍ରମ ଅନୁଯାୟୀ କାର୍ଯ୍ୟକ୍ରମ ଓ ଧନାତ୍ମକ କାର୍ଯ୍ୟକ୍ରମ ଧାର୍ଯ୍ୟ ଲକ୍ଷ୍ୟଠାରୁ ବହୁ ଅଧିକ ହୋଇପାରିଛି । ମୁଖ୍ୟ ଚିନୋଟି ଉପାୟରେ, ଯଥା-ଲଘୁ ଉଦ୍ୟୋଗ, କୃଷକ କାର୍ଯ୍ୟକ୍ରମ ଓ ଆରୁ ନିୟୁତ୍ତି କରାଯାଇ ଲୋକମାନଙ୍କୁ ଅଭିମୁଖ୍ୟ କରାଯାଇଥିଲା ।

ଲଘୁ ଉଦ୍ୟୋଗରେ ଲକ୍ଷ୍ୟ ଧାର୍ଯ୍ୟ ଥିଲା ୮୦ ଲକ୍ଷ । ସେଥିପାଇଁ ଆନୁମାନିକ ଖର୍ଚ୍ଚ ୧୨୦ ଲକ୍ଷ ଟଙ୍କା ଓ ଉତ୍ପାଦନ ୪୦ ନିୟୁତ୍ତିର ସମାପନା କରାଯାଇଥିଲା । ତତ୍ପରେ ଲକ୍ଷ୍ୟଧାର୍ଯ୍ୟରୁ ଚାହିଁ ୮୨ ଲକ୍ଷ ଟଙ୍କା କାର୍ଯ୍ୟକ୍ରମ କରାଯାଇ ୧୯୩.୯୪ ଲକ୍ଷ ଟଙ୍କା ଖର୍ଚ୍ଚ କରାଯାଇଛି ଓ ଏଥିମଧ୍ୟମରେ ୮୮୫ ଲକ୍ଷ ଲୋକଙ୍କୁ ସାହାଯ୍ୟ କରାଯାଇ ପାରିଛି ।

କୃଷକ କାର୍ଯ୍ୟକ୍ରମ ସ୍ୱରୂପେ ପାଇଁ ଲକ୍ଷ୍ୟ ଧାର୍ଯ୍ୟ ଥିଲା ୧୯୦୦ ଲକ୍ଷ । ଏଥିପାଇଁ ଏକକୋଟି ଟଙ୍କା ବ୍ୟୟ କରାଯାଇ ୩୮୦୦ କୃଷକ କାର୍ଯ୍ୟକ୍ରମ ସ୍ୱରୂପେ କରାଯାଇ ଏହି ବିମ୍ବରେ ଲକ୍ଷ୍ୟ ରଖାଯାଇଥିଲା । ଏହାର କାର୍ଯ୍ୟକ୍ରମ ଉପରେ ସମାପନା କରି ଦେଖାଇଲେ ଯେ ଲକ୍ଷ୍ୟଧାର୍ଯ୍ୟଠାରୁ ବହୁ ଅଧିକ, ଅର୍ଥାତ୍ ୨୭୯୨ ଲକ୍ଷ କାର୍ଯ୍ୟକ୍ରମ ହୋଇପାରିଛି । ସେଥିପାଇଁ ୬୦ ଲକ୍ଷ ମୁଦ୍ରା ହଜାର ଟଙ୍କା ଖର୍ଚ୍ଚ ହୋଇ ମୋଟ ୪୭୯୨ ଲକ୍ଷ କୃଷକ କାର୍ଯ୍ୟକ୍ରମ ସ୍ୱରୂପେ ହୋଇପାରିଛି ।

ଆରୁ ନିୟୁତ୍ତି ଯୋଜନାରେ ମୁଖ୍ୟତଃ ଚିନିପ୍ରକାର ଯୋଜନା କରାଯାଇଥିଲା । ଯଥା-ଲଘୁ ଉଦ୍ୟୋଗପାଇଁ ୧୦ ପିଲା ୩୫ ହଜାର ଟଙ୍କା, ମହାନଗର କେନ୍ଦ୍ର ସାପନ ପାଇଁ ୫୫ ପିଲା

୨୫,୦୦୦ ଟଙ୍କା ଓ ଭୋକାଳ ବା ଧନାତ୍ମକ କାର୍ଯ୍ୟ କରାଯାଇ ପାଇଁ ୧୫,୦୦୦ ଟଙ୍କା ହିସାବରେ ସାହାଯ୍ୟ ଦିଆଯାଇଥିଲା । ଏହି ବିମ୍ବରେ ଲକ୍ଷ୍ୟଧାର୍ଯ୍ୟ ଥିଲା ୨୭୦ । ବର୍ଷ ଶେଷରେ ସମାପନା କରାଯାଇ ଯେ ମୋଟ ୨୭୭ ଲକ୍ଷକୁ ବିଭିନ୍ନ ଧରାରେ ଅଭିମୁଖ୍ୟ କରାଯାଇ ୬୦ ଲକ୍ଷ ମୁଦ୍ରା ହଜାର ଟଙ୍କା ଖର୍ଚ୍ଚ କରାଯାଇଛି । ମୋଟାମୋଟି ଦେଖିବାକୁ ଯେ ବି-ଶ୍ରେଣୀ କାର୍ଯ୍ୟକ୍ରମ ସଫଳ ରୂପରେ ପାଇଁ ବିମ୍ବ ଶିଳ୍ପ କେନ୍ଦ୍ର ଯତ୍ନରୋନାହିଁ ତେଣୁ କିଛି ପ୍ରକୃତ ଲକ୍ଷ୍ୟ ଉପଲବ୍ଧି କରିପାରିଛି ।

## ବିଦ୍ୟୁତ୍ ସ୍ମାରକ ବୌଦ୍ଧିପାଠ

କଟକ ଜିଲ୍ଲା ଅନ୍ତର୍ଗତ ପ୍ରଖ୍ୟାତ ବୌଦ୍ଧିପାଠ ଲବିଚରଣି ପାହାଡ଼ରେ ଥିବା ନିୟୁତ୍ତିକ୍ରମର ଗତ ୧୩ଟାରିଖ ବୃଦ୍ଧପୁଣ୍ୟାଦିନ ବିଦ୍ୟୁତ୍ ସଂଯୋଗ କରାଯାଇଛି । ସାହାଯ୍ୟରେ ପର୍ଯ୍ୟଟକ, ଚାର୍ଯ୍ୟପାତ୍ରୀ ସମସ୍ତଙ୍କପାଇଁ ନିୟୁତ୍ତିକ୍ରମରେ ଉତ୍ତମନକରୁ ନିକ୍ଷିପ୍ତା ବିଭିନ୍ନ ମୂଲ୍ୟ, ପାତ୍ର, ମୁଦ୍ରା ଓ ପ୍ରାଚୀନ ସାପତ୍ୟ ଗାପର୍ଯ୍ୟ, କଳା ଉତ୍ପାଦି ଦେଖିବାକୁ ସୁବିଧାହେବ ।

## ଅସହାୟଙ୍କୁ ସରକାରୀ ସହାୟତା

ଜୋରାପୁଟ ଜିଲ୍ଲା ମାନବୀୟ ବିକାଶ ସେକ୍ଟରରେ କର୍ମକ୍ରମ ୧୨୮୦୦ରୁ ଅସହାୟଙ୍କ ଓ ନିରାଶ୍ରୟ ବିଧବା ଭବା ପାଇଁ । ବାର୍ଦ୍ଧକ୍ୟଭରଣ ପାଇଁ ଯୋଜନାମଧ୍ୟରେ ମଧ୍ୟରେ ମାଲକାନଗିରି ଜିଲ୍ଲାରେ ୮୭୦୦, ମୋଟ୍ ଜିଲ୍ଲାରେ ୨୫୭୦୦ ଓ ବିଜୁବାଣୀ ଜିଲ୍ଲାରେ ୨୮୫୦୦ ଅର୍ଥାତ୍ ୬୬୦୦୦ ଯୋଜନାରେ ବିଧବାଭରଣ ପାଇଁ, ସେମାନଙ୍କୁ

ନିରାଶ୍ରୟ  
ପ୍ରଭୃତି  
୪ ଲକ୍ଷ  
ଲକ୍ଷ  
ପାଖ  
୧୯୮୭  
୧୯୮୮  
୧୯୮୯  
୧୯୯୦  
୧୯୯୧  
୧୯୯୨  
୧୯୯୩  
୧୯୯୪  
୧୯୯୫  
୧୯୯୬  
୧୯୯୭  
୧୯୯୮  
୧୯୯୯  
୨୦୦୦  
୨୦୦୧  
୨୦୦୨  
୨୦୦୩  
୨୦୦୪  
୨୦୦୫  
୨୦୦୬  
୨୦୦୭  
୨୦୦୮  
୨୦୦୯  
୨୦୧୦  
୨୦୧୧  
୨୦୧୨  
୨୦୧୩  
୨୦୧୪  
୨୦୧୫  
୨୦୧୬  
୨୦୧୭  
୨୦୧୮  
୨୦୧୯  
୨୦୨୦  
୨୦୨୧  
୨୦୨୨  
୨୦୨୩  
୨୦୨୪  
୨୦୨୫  
୨୦୨୬  
୨୦୨୭  
୨୦୨୮  
୨୦୨୯  
୨୦୩୦





ମଧ୍ୟରୁ ମାଲକାନଗିରିରେ ୪୧୧କଣ, ମୋଟୁରେ ୨୧୬କଣ ଓ  
 ଚିତ୍ରକୋଣ୍ଡାରେ ୨୫୦କଣ ଅର୍ଦ୍ଧସହସ୍ରାଦି ସଂପ୍ରତି ରାଜସ୍ୱମନ୍ତ୍ରୀ  
 ଶ୍ରୀ ଯୁଗଳ କିଶୋର ପଟ୍ଟନାୟକ କରିଥିବା ଏକ ସମାକ୍ଷୀରୁ  
 ପ୍ରକାଶ । ଏଠାରେ ଶ୍ରୀକେଶନାୟକ ଯେ ଗତ ୫ବର୍ଷ ମଧ୍ୟରେ  
 ରାଜ୍ୟରେ ୧ ନୟ ୫୦ ହଜାରରୁ ଅଧିକ ଦରିଦ୍ର ମେଳି  
 ବାଦ୍ୟକରଣ ପ୍ରଦାନ କରାଯାଇଛି । ପ୍ରତିଦିନ ବାଦ୍ୟକରଣ  
 ପରିକଳ୍ପନାକୁ ଆହୁରି ଅଧିକ ବ୍ୟାପକ କରାଯାଇ ନିର୍ଦ୍ଦାୟୀ  
 ବିଧବାମାନଙ୍କୁ ଏହାର ପରିସରଭୃତ କରାଯାଇଛି । ବାଦ୍ୟ-  
 କରଣ ପାଇଁ ସର୍ବନିମ୍ନ ବୟସସୀମା ୬୫ବର୍ଷ ରଖାଯାଇଥିବାପରେ  
 ଅସହାୟା ବିଧବାମାନଙ୍କପାଇଁ ଏହାକୁ ୫୦ବର୍ଷ ରଖାଯାଇଛି ।

### ବିକଳାଙ୍ଗଙ୍କ ପାଇଁ ଭରା

କୋରାପୁଟ ଜିଲ୍ଲା ମାଲକାନଗିରି ସବ୍ଡିଭିଜନରେ ୧୦୬କଣ  
 ବିକଳାଙ୍ଗ ମେଳି ବିକଳାଙ୍ଗପ୍ରଦାନ ପ୍ରଦାନ କରାଯାଇଛି ।  
 ସେଥିମଧ୍ୟରେ ମାଲକାନଗିରି ବିଭାଗରେ ଅନ୍ତତଃ ୬୦କଣ,  
 ମାଲକାନଗିରି ବ୍ଲକ୍ ସଂକଳରେ ୧୧ କଣ, କୋରାପୁଟ  
 ବ୍ଲକ୍ରେ ୨୩କଣ, ବୁଦ୍ଧମୁକ୍ତମୁଖା ବ୍ଲକ୍ରେ ୧୦କଣ,  
 ଖୋରାପୁଟ ବ୍ଲକ୍ରେ ୬କଣ, ବାଲିମେଳା ବ୍ଲକ୍ରେ ୧୯କଣ,  
 ଯୋଡ଼ିଆବ୍ଲକ୍ରେ ୧୨କଣ ଓ ମାଧିରି ବ୍ଲକ୍ରେ ୧୮କଣ  
 ବିକଳାଙ୍ଗମାନଙ୍କୁ ଅର୍ଦ୍ଧସହସ୍ରାଦି ସଂପ୍ରତି ରାଜସ୍ୱମନ୍ତ୍ରୀ  
 ଏକ ସମାକ୍ଷୀରୁ କରାଯାଇଛି ।

### ନବନିର୍ମିତ ପଞ୍ଚାୟତ ଭବନ

କୋରାପୁଟ ଜିଲ୍ଲା ନରସ ବ୍ଲକ୍ରେ ରାମକେଶ୍ୱର ଗ୍ରାମପଞ୍ଚାୟତର  
 ନବନିର୍ମିତ କାର୍ଯ୍ୟାଳୟ ଗୃହ ସୁରକ୍ଷା ଓ ସେତ ରାଷ୍ଟ୍ରମନ୍ତ୍ରୀ  
 ଶ୍ରୀ ରଘୁବିର ସିଂହ ଗତ ୧୨ ତାରିଖ ଦିନ ଉଦ୍ଘାଟନ କରିଛନ୍ତି ।

ଏହି ଉପଲକ୍ଷେ ଅୟୋଜିତ ଏକ ଜନସଭାରେ ଉଦ୍ଘାଟନ  
 ଦେଇ ଶ୍ରୀ ସିଂହ ରାମକେଶ୍ୱର ଗ୍ରାମପଞ୍ଚାୟତରେ ୧୯୮୪ରେ  
 ଏହାର ଗଠନ ପରେ କରାଯାଇଥିବା ବିଭାଗ କାର୍ଯ୍ୟ  
 ବିବରଣୀ ପ୍ରଦାନ କରିଥିଲେ । ଏଠାରେ କେତେକ ମୁଖ୍ୟ ରାଷ୍ଟ୍ର  
 ପାତ, ନୂତନ ବିଦ୍ୟାଳୟ ଗୃହ ଓ ସରକାରୀ କୋଶଳ ଏହି  
 ସମୟ ମଧ୍ୟରେ ନିର୍ମିତ ହୋଇଛି । ପରସା ପଢ଼ା-ରାମକେଶ୍ୱର  
 ରାଷ୍ଟ୍ର ଓ ପାନାୟ ଜନ ସୋରାଣ ରାଜି ବିଲିଗୋଟି ନୂତନ  
 ନବରୂପ ପ୍ରତିଷ୍ଠା କାର୍ଯ୍ୟ ଶେଷ ହେବାକୁ ଯାଇଥିବା ବିଷୟ  
 ଶ୍ରୀ ସିଂହ ପ୍ରକାଶ କରିଥିଲେ ।

ଏହି ଉତ୍ସବରେ ରାଷ୍ଟ୍ରମନ୍ତ୍ରୀ ୧୬ କଣ ରାଜିବ ରାଷ୍ଟ୍ରକୁ  
 ୫ କିଲୋ ଓକନର ଉତ୍ତମ ଧାନ ବିହନ ପୁଣିଆ ଗୋଟିଏ  
 ରେଖାଏ ପ୍ରଦାନ କରିଥିଲେ । ପଞ୍ଚାୟତ ଗୃହ ନିର୍ମାଣରେ  
 ବ୍ୟୟ କରାଯାଇଥିବା ମୋଟ ୧୬ ହଜାର ଟଙ୍କା ମଧ୍ୟରୁ  
 ଏକ : ଅର : ଇ : ପି : ମାଧ୍ୟମରେ ୧୩ ହଜାର ଟଙ୍କା ଓ  
 ପଞ୍ଚାୟତର ନିକସ୍ ପାଣ୍ଠିର ୩ ହଜାର ଟଙ୍କା ଅର୍ଭୁତ ।

୨୫ ହଜାର ଲୋକସଂଖ୍ୟା ବିଶିଷ୍ଟ ନରସ ବ୍ଲକ୍ରେ  
 ଏକ ବଡ଼ ଗ୍ରାମ ।

ଉତ୍ସବରେ ବିଧାୟକ ଶ୍ରୀ କୁମରମଣି ଶ୍ରୀ  
 ଭାଷଣରେ କହିଲେ ଯେ ଗତ ୩୫ ବର୍ଷ ଭିତରେ  
 ନୂଆ ଜାମ ହୋଇପାରି ନ ଥିବାବେଳେ ଏବେ ୧୯୮୪  
 ଏଡେଭିନର ସଞ୍ଚିତ ଆବଶ୍ୟକତା ହଠାତ୍ ପୂ  
 ପାରିବା ସମ୍ଭବ ନୁହେଁ । ପୂର୍ବରୁ ଶ୍ରୀ ସିଂହ  
 ଟକର, ଗିରନା, ତମପଦର, ବୁପରା, ଖରଡ଼  
 ଏବଂ ରୁଣୁଦିପା ଗ୍ରାମଗୁଡ଼ିକରେ ଆୟୋଜିତ ଜନ  
 ଉଦ୍ଘୋଷନ ଦେଇ କହିଥିଲେ ଯେ ଜବାହର  
 ବିଜିନ ସହାୟତା ପ୍ରଦାନ କାର୍ଯ୍ୟକ୍ରମ କରିଆଣେ  
 ଲକ୍ଷରୁ ଅଧିକ ଲୋକକୁ ଦୈନିକ ମାଗଣା ଖାଦ୍ୟ  
 ଦେବାର ବ୍ୟବସ୍ଥା କରାଯାଇଛି । ଫସଲ ହ୍ରା  
 ଦୁଃଖରେ ପଡ଼ିଥିବା ୪୫ ହଜାର ଟଙ୍କାକୁ ଦୈନିକ  
 -କାବୀନ ସାହାଯ୍ୟ ଦିଆଗଲେ ସୁଦ୍ଧା ଦାମ ପର୍ଯ୍ୟା  
 ଏବଂ ୩୦ ହଜାର ବ୍ୟୟକୁ ଦିଆଯାଇ  
 ବ୍ୟତୀତ ମଧ୍ୟରୁ ଲୋକନ, ପୂର୍ବକର ଖାଦ୍ୟ ଓ  
 ବିଭିନ୍ନ କାର୍ଯ୍ୟକ୍ରମରେ ଆହୁରି ୨ ଲକ୍ଷରୁ ଅଧିକ ଲୋ  
 କିଆରେ ମାଗଣାରେ ଦୈନିକ ଖାଦ୍ୟ ପ୍ରାପ୍ତ  
 ୬୩ଟି ଏସ୍. ଆର୍. ପି. ବ୍ଲକ୍ ମଧ୍ୟରୁ କଳା  
 ବ୍ଲକ୍ରେ ୧୦ ହଜାର ରୁଷାକୁ ୫ କିଲୋ ଓକନର  
 ଦିଆଯିବ । ଖରଡ଼ିଆ ଗ୍ରାମର ମହିଳା  
 ନେତ୍ରପତ୍ର ଡୋକି ଫରେଷ୍ଟ କର୍ପୋରେସନକୁ  
 ଦୁଇ ହଜାର ପତ୍ର ପିଛା ୩ ଟଙ୍କା ମଜୁରୀ  
 ରାଷ୍ଟ୍ରମନ୍ତ୍ରୀଙ୍କୁ କରାଯାଇଥିଲେ ।

### ରାଜସ୍ୱ ମନ୍ତ୍ରୀଙ୍କ ସାମାଜିକ ଗଣ

ବାଲିମେଳା ଜନଗଣସଭାରେ ଅପରପାର୍ଶ୍ୱ  
 କୋରାପୁଟ ଜିଲ୍ଲାର ୧୫୧ ଟି ଗ୍ରାମକୁ ଗମନାଗମନ  
 ସୁଯୋଗ ଯୋଗାଇଦେବା ଉଦ୍ଦେଶ୍ୟରେ ଗୁରୁତ୍ୱ  
 ଉପରେ ପୋଲ ନିର୍ମାଣ କାର୍ଯ୍ୟ ଶୀଘ୍ର କରାଯିବ ବୋ  
 ଅର୍ଥ ଓ ଆଇନ ମନ୍ତ୍ରୀ ଶ୍ରୀ ଯୁଗଳ କିଶୋର ପଟ୍ଟନା  
 କରିଛନ୍ତି ।

କୋରାପୁଟ ଜିଲ୍ଲା ମାଲକାନଗିରି ସବ୍ଡିଭିଜନ  
 ଚିତ୍ରକୋଣ୍ଡା ତହସିଲର ବାଲିମେଳା ଜନଗଣସଭାରେ ଅ  
 ଆଜ୍ଞାପାଳରେ ଥିବା ଓଡ଼ିଶାର ୧୫୧ ଟି ବିଲି  
 ଅନ୍ତରୁ ରାଜସ୍ୱ ଓ ଅର୍ଥମନ୍ତ୍ରୀ ଶ୍ରୀ ଯୁଗଳ କିଶୋର  
 ସଂପ୍ରତି ଗଣରେ ଯାଇଥିଲେ । ତାଙ୍କ ସହିତ ରା  
 ଓ ଆଦିବାସୀ କଲ୍ୟାଣ ଉପମନ୍ତ୍ରୀ ଶ୍ରୀମତୀ ପର  
 ମଧ୍ୟ ଯାଇଥିଲେ । ଉତ୍ସବକାଳରେ ସେ ଜାନବାଳ.





ମୁଦ୍ରାଣ ଓ ପତ୍ରପାଠ ଗାମ ପରିଦର୍ଶନକରି ସାକାୟ ଲୋକଙ୍କ ବିଭିନ୍ନ ଅଭାବ ଅସୁବିଧା ସ-ପକ୍ଷରେ ଅନୁଧ୍ୟାନ କରିଥିଲେ । ଗାନ୍ଧୀ ମହାତ୍ମାଙ୍କ ପରିଦର୍ଶନ ସମୟରେ ତତ୍ତ୍ୱାପାରାଠାରେ ଏକ ସାଧାରଣ ସଭା କରୁଥିଲେ । ପଞ୍ଚାୟତସମିତି ଚେୟାରମାନଙ୍କ ଅଧ୍ୟକ୍ଷତାରେ ଅନୁଷ୍ଠିତ ହୋଇଥିଲା । ଏଥିରେ ଗାନ୍ଧୀ ମହାତ୍ମା ପ୍ରଧାନ ଅତିଥି ଭାବେ ଯୋଗ ଦେଇ କହିଲେ ଯେ ବିଭିନ୍ନ ସମାଜପତ୍ରରେ ପ୍ରକାଶ ପାଉଥିବା ଏ ଅଞ୍ଚଳର ସମାଜର ସତ୍ୟାସତ୍ୟ ଜାଣିବାପାଇଁ ସେ ନିଜେ ଏଠାକୁ ଆସିଛନ୍ତି । ଗମନାଗମନର ସୁବିଧାପାଇଁ ଏ ଅଞ୍ଚଳରେ ବିଭିନ୍ନ ନଦୀ-ନାଳ ଉପରେ ଯେପରି ପୋଲ ଓ ଜଲ୍‌ଲିଫ୍ ଶାସ୍ତ୍ର ନିର୍ମାଣ ହୋଇପାରିବ ସେଥିପାଇଁ ବିଭାଗୀୟ କର୍ମକର୍ମୀମାନେ ଚୁରୁଚୁ ହୁଏ ଦେବାକୁ ସେ ପରାମର୍ଶ ଦେଇଥିଲେ । ଜନଗଣର ଅପରପାର୍ଶ୍ୱକୁ ଯିବାଆସିବା କରିବା ପାଇଁ ପଦାନ୍ତାମୁଳକ ଭାବେ ଶୁଭ କରାଯାଉଥିବା ଫେରିବ୍ୟବସ୍ଥାକୁ ଶୁଭ ଗଣିବାପାଇଁ ସେ କହିଥିଲେ । ଚିତ୍ରକୋଣ୍ଡା-ଗାନ୍ଧୀଜୀଙ୍କ ରାଷ୍ଟ୍ରର ସ୍ୱରୂପିୟା ନଦୀ ପର୍ଯ୍ୟନ୍ତ ଲକ୍ଷ୍ମୀନଗର ବିଭାଗ ତରଫରୁ କରାଯାଉଥିବା ମାଟି ରାଷ୍ଟ୍ରକୁ ଶାସ୍ତ୍ର ମରାମତି କରିବା ପାଇଁ ସେ ସ-ପତ୍ର କର୍ମକର୍ମୀଙ୍କୁ ନିର୍ଦ୍ଦେଶ ଦେବା ସଙ୍ଗେ ସଙ୍ଗେ ଶୁଭୁପ୍ରିୟା ନଦୀର ପୋଲ ନିର୍ମାଣ ହେବା ପର୍ଯ୍ୟନ୍ତ ନଦୀ ଆଗପାରକୁ ଜିନିଷପତ୍ର ତଥା ଯିବା ଆସିବା କରିବା ପାଇଁ ତଙ୍ଗାର ବଦୋବସ୍ଥ କରିବାକୁ ଜିହାସାଳକୁ ରାଜସ୍ୱ ମତ୍ତା ପ୍ରଦାନ କରି ଦେଇଥିଲେ ।

ଜାନବାରୀଠାରେ ବିଭିନ୍ନ ଅର୍ଥନୈତିକ ଅଭିଧାନ କାର୍ଯ୍ୟକ୍ରମ ମାଧ୍ୟମରେ ଉପକୃତ ହେବାପାଇଁ ଶୁଭ ବ୍ୟବସାୟକୁ ଆର୍ଥିକ ସାହାଯ୍ୟ ବ୍ୟବ୍ତ କରିଥିଲେ । ଚିତ୍ରକୋଣ୍ଡାଠାରେ ଘରଟି ହ ପଟା ବ୍ୟବ୍ତ କାର୍ଯ୍ୟକ୍ରମରେ ୩୨୨ ଟି ପଟା-ଓ ବାର୍ଦ୍ଧକ୍ୟ ଗରା ଓ ବିଧବାମାନଙ୍କୁ ଗରା ପ୍ରଦାନ କାର୍ଯ୍ୟକ୍ରମ ଅନୁଯାୟୀ ୩୪ ବର୍ଷରୁ ଗରା ପ୍ରଦାନ କରାଯାଇଥିଲା ।

ରାଜସ୍ୱ ମତ୍ତା ଉଚ୍ଚ ଅଞ୍ଚଳରେ କାର୍ଯ୍ୟକାରୀ ହେଉଥିବା ବିଭିନ୍ନ ଉଚ୍ଚମାନମୁଳକ କାର୍ଯ୍ୟକ୍ରମର ସମାପ୍ତା କରିଥିଲେ । ସମାପ୍ତରୁ ପ୍ରକାଶ ସେ ଉଚ୍ଚ ବିକିଳାଞ୍ଚକରେ ବର୍ତ୍ତମାନ ୩୦ ଟି ସ୍ତରରେ ୬୪୦ କଣ ଛାତୁ ଅଧ୍ୟୟନ କରୁଛନ୍ତି ଏବଂ ସ୍ୱାସ୍ଥ୍ୟସେବା ଯୋଗାଇଦେବା ଉଦ୍ଦେଶ୍ୟରେ ଯୋଡ଼ାମଠାରେ ଏକ ପରିଶିଷ୍ଟ ସ୍ୱାସ୍ଥ୍ୟକେନ୍ଦ୍ର ଖୋଲିପାଇଛି । ଜାନବାରୀଠାରେ ପୁରୁଣୁ ସ୍ୱରାଜ ମୁଖ୍ୟ ଦୋକାନ ସ୍ଥାପନଯାଇ ଶୁଭକ. ମହମ. ନିକି ଓ କିରାସିନି ଯୋଗାଇଦେବାର ବଦୋବସ୍ଥ କରାଯାଇଛି । ସମ୍ପୂର୍ଣ୍ଣ ଗ୍ରାମ୍ୟ ଉଚ୍ଚମାନ ଯୋଜନାରେ ମୋଟ ୫୪୮ କଣ ଉପକୃତ ହୋଇଛନ୍ତି । ଗ୍ରାମ୍ୟ ଦରିଦ୍ର ଲୋକଙ୍କ ଅର୍ଥନୈତିକ ଅଭିଧାନ ଯୋଜନାରେ ଅତ୍ୟାବସ୍ଥୀ ଉପକୃତ ହୋଇଥିବା ମୋଟ ୧୧୭ ଟି ପରିବାର ମଧ୍ୟରୁ ୧୦୯ ଟି ଆଦିବାସୀ ଓ ୮ ଟି ଦରିଦ୍ର ପରିବାର ଅନ୍ତର୍ଭୁକ୍ତ । ଶୁଭ ବ୍ୟବସାୟ କରିବା ପାଇଁ ୨୭୨ କଣ ଆଦିବାସୀ ଓ ୮ କଣ ଦରିଦ୍ର ଲୋକଙ୍କୁ ସହାୟତା ପ୍ରଦାନ କରାଯାଇଛି । ସମ୍ପୂର୍ଣ୍ଣ ଆଦିବାସୀ ଉଚ୍ଚମାନ ଯୋଜନାରେ

ମୋଟ ୧୨୫ ଟି ଆଦିବାସୀ ପରିବାର ଉପକୃତ ହୋଇଥିଲା- ବେଶେ କେଣ ଗୋଟି ଶ୍ରମିକକୁ ମୁକ୍ତି ଦିଆଯାଇଛି ।

ଦରିଦ୍ର ଲୋକଙ୍କୁ ଜାମଧନୀ ଯୋଗାଇଦେବାପାଇଁ କଙ୍ଗଳ ବିଭାଗ ତରଫରୁ ୩୨୦ ହେକ୍ଟରର ଜମିରେ ଉଚ୍ଚ ରୋପଣ କରାଯାଇଛି । ପାନାୟକ ଯୋଗାଇ ଦେବା ଉଦ୍ଦେଶ୍ୟରେ ଆଗ:ବି:ଡି:ଏ: ତରଫରୁ ୧୧ ଟି ପାନାୟ କଳ କୁପର ନିର୍ମାଣ କାର୍ଯ୍ୟ ଶେଷ ହୋଇଛି । ଏହାଛଡ଼ା କାତାୟ କର୍ମଯୋଗାଣ କାର୍ଯ୍ୟକ୍ରମ ଓ ଆଗ: ଏ:ପି:ଡି:ପି: ରେ ସଥାକ୍ରମେ ୯ ଟି କୁପ ଓ ୨ ଟି ପୁଷ୍ପଗାୟ କାର୍ଯ୍ୟ ଶେଷ ହେବା ସଙ୍ଗେ ସଙ୍ଗେ ପଦ୍ୟାନ୍ୟ କାର୍ଯ୍ୟ ଶୁଭୁ ଚଳିଛି ।

### ପ୍ରଗତି ପଥେ ଆଇ.ଆର୍.ଡି

ସମ୍ପୂର୍ଣ୍ଣ ଗ୍ରାମ୍ୟ ଉଚ୍ଚମାନ କାର୍ଯ୍ୟକ୍ରମ କରିଥାରେ ଚଳିତ ଆର୍ଥିକ ବର୍ଷର ପ୍ରଥମ ମାସରେ ମୋଟ ୩୧୧୭ କଣ ଉପକୃତ ହୋଇଛନ୍ତି । ଗତ ମାସରେ ଉପରୋକ୍ତ ହିତାଧିକାରୀମାନଙ୍କ ମଧ୍ୟରୁ ୨୧୩୩କଣକୁ ନୂତନ ଭାବେ ଏହି ଯୋଜନାର ପରିସରଭୁକ୍ତ କରାଯାଇଥିବା ବେଳେ ୧୮୪ କଣ ପୁରାତନ ହିତାଧିକାରୀ ଦାରିଦ୍ର୍ୟ ସାମାନ୍ୟତାର ଉପରକୁ ଆସିପାରି ନ ଥିବାରୁ ସେମାନଙ୍କୁ ପୁନର୍ବାର ସାହାଯ୍ୟ ପ୍ରଦାନ କରାଯାଇଛି । ନୂତନ ଭାବେ ଉପକୃତ ହୋଇଥିବା ବ୍ୟକ୍ତିଙ୍କ ମଧ୍ୟରେ ୪୯୭ କଣ ତପସିଲଭୁକ୍ତ ଜାତି ଓ ୫୪୧ କଣ ତପସିଲଭୁକ୍ତ ସ-ପ୍ରଦାୟର ଲୋକ ଅନ୍ତର୍ଭୁକ୍ତ । ସେହିପରି ପୁନର୍ବାର ସାହାଯ୍ୟ ପ୍ରଦାନ କରାଯାଇଥିବା ହିତାଧିକାରୀଙ୍କ ମଧ୍ୟରେ ୨୫୯ କଣ ତପସିଲଭୁକ୍ତ ଜାତି ଓ ୧୭୧ କଣ ତପସିଲଭୁକ୍ତ ସ-ପ୍ରଦାୟର ଲୋକ ଅନ୍ତର୍ଭୁକ୍ତ ।

### ଗୋଟି ଶ୍ରମିକ ଅଭିଧାନ

ଚଳିତ ଆର୍ଥିକ ବର୍ଷର ପ୍ରଥମ ମାସରେ ରାଜ୍ୟରେ ୩୧ କଣ ଗୋଟିଶ୍ରମିକଙ୍କ ଅଭିଧାନ କରାଯାଇଛି । ସେମାନଙ୍କ ମଧ୍ୟରେ ୮ କଣ ତପସିଲଭୁକ୍ତ ଜାତି ଓ ୨୧ କଣ ତପସିଲଭୁକ୍ତ ସ-ପ୍ରଦାୟର ଲୋକ ଅନ୍ତର୍ଭୁକ୍ତ । ଅଭିଧାନ ହୋଇଥିବା ଉପରୋକ୍ତ ଶ୍ରମିକଙ୍କୁ ମିଶାଇ ଅପ୍ରେଲ ମାସ ସୁଦ୍ଧା ରାଜ୍ୟରେ ୩୭,୦୧୫ କଣ ଗୋଟିଶ୍ରମିକ ଅଭିଧାନ କରାଗଲଣି । ସେମାନଙ୍କ ମଧ୍ୟରେ ତପସିଲଭୁକ୍ତ ଜାତିର ସଂଖ୍ୟା ୧୦,୬୯୪ ଓ ତପସିଲଭୁକ୍ତ ସ-ପ୍ରଦାୟର ଲୋକଙ୍କ ସଂଖ୍ୟା ୧୩,୨୫୮ ।

### ବିହାରରେ ଓଡ଼ିଆଙ୍କ ସମସ୍ୟା

ବିହାରରେ ବାସ କରୁଥିବା ସଂଖ୍ୟାଭରୁ ଓଡ଼ିଆ ଭାଷା-ଗାଣି ଜନସାଧାରଣଙ୍କ ବିଭିନ୍ନ ଶିକ୍ଷା ସମ୍ପର୍କୀୟ ସମସ୍ୟାର ସମାଧାନ ନିମନ୍ତେ ଓଡ଼ିଶା ଓ ବିହାରର ଶିକ୍ଷା ମନ୍ତ୍ରାଳୟ ଏକ ବୈଠକ ବୃତ୍ତାନ୍ତରା ପାଇଁ ନିକଟରେ ଓଡ଼ିଶାର

ଭାଗରେ  
ଏହି ଅଞ୍ଚଳରେ  
ପରଠାପୁ  
ରଣ ଯୋଗ-  
ମୁଖାପରୁ,  
ଆ, ସାଗିଆ  
ସମାବେଶରେ  
ଜିଲ୍ଲାରେ  
ପ୍ରାୟ ୩  
ଯୋଗାଇ  
ନୀ ହେଉ  
ନିକ କରୁଣା  
ନ ହେବାକୁ  
ଛି । ଏହା  
ଯୋଗାଇ ଆଦି  
କ କରାଯାଉ  
ରାଜ୍ୟର  
ହାଣ୍ଡିର ୪ଟି  
ଧାନ ପୁଡ଼ିଆ  
ଶ୍ରମିକମାନେ  
ଯୋଗାଇ  
ପାଇଥିବା  
ପ୍ରାୟ  
ପ୍ରାୟ  
ପ୍ରାୟ  
ଅନ୍ତର୍ଭୁକ୍ତ  
ପରପାର୍ଶ୍ୱରେ  
ଗ୍ରାମସ୍ତର  
ପତ୍ରମାନଙ୍କ  
କ୍ୟ ହରିଜନ  
ମା ପ୍ରଦାନ  
କୃତ ପଦର.





ମୁଖ୍ୟମନ୍ତ୍ରୀ ଶ୍ରୀ ଜାନକୀବଲୁର ପଟ୍ଟନାୟକ ବିହାରର ମୁଖ୍ୟମନ୍ତ୍ରୀ ଶ୍ରୀ ବିଦେଶ୍ୱରୀ ଦୁବେକ ନିକଟକୁ ଏକ ପତ୍ର ଲେଖି ଅନୁରୋଧ କରିଥିଲେ । ମୁଖ୍ୟମନ୍ତ୍ରୀ ଶ୍ରୀ ପଟ୍ଟନାୟକଙ୍କର ଅନୁରୋଧ କ୍ରମେ ଚଳିତମାସ ୧୬ ଓ ୧୭ ତାରିଖରେ ଜାମସେଦପୁରଠାରେ ଉଭୟ ରାଜ୍ୟର ଶିକ୍ଷାମନ୍ତ୍ରୀଙ୍କର ଏକ ବୈଠକ ଅନୁଷ୍ଠିତ ହେଉଛି । ଏହି ବୈଠକରେ ଓଡ଼ିଶାର ଶିକ୍ଷା ମନ୍ତ୍ରୀ ଶ୍ରୀ ସଦୁନାଥ ଦାଶ ମହାପାତ୍ର ଓ ବିହାରର ଶିକ୍ଷା ମନ୍ତ୍ରୀ ଶ୍ରୀ ଏ.ଏ.ଏ. ଡା. ଯୋଗ ଦେଉଛନ୍ତି । ଏହାଛଡ଼ା ଭୁବନେଶ୍ୱର ରାଜ୍ୟର ଶିକ୍ଷା ସଚିବ, ଡି. ପି. ଆଇ. ଓ ଅନ୍ୟାନ୍ୟ ମହତ୍ତ୍ୱପୂର୍ଣ୍ଣ ଉଚ୍ଚ ପଦସ୍ଥ କର୍ମଚାରୀ ମଧ୍ୟ ଏହି ବୈଠକରେ ଯୋଗ ଦେବେ ।

ଏହାର ଶ୍ରମଦିବସ ସୃଷ୍ଟି କରାଯାଇ ସେମାନଙ୍କ ନିୟୁତ୍ତି ସୁଯୋଗ ସୃଷ୍ଟି କରାଯାଇଛି । ଏହାଦ୍ୱାରା ବିହାର ଶ୍ରମଦିବସରେ ଭୂମିହୀନ ଓ ମାଃ ହଜାର ଶ୍ରମ ମନ୍ତ୍ରୀଙ୍କ ନିୟୁତ୍ତି ସୁଯୋଗ ସୃଷ୍ଟି କରାଯାଇଥିବ ।

ଜାତୀୟ ଶ୍ରାମ୍ୟ ନିୟୁତ୍ତି ଯୋଜନା ଦ୍ୱାରା ଏହି ଶ୍ରାମ୍ୟଶସ୍ୟ ସମେତ ମଜୁରି ବାବଦରେ ୨୭ ଲକ୍ଷ ୮ ଟଙ୍କା ଓ ଅନ୍ୟାନ୍ୟ ଖର୍ଚ୍ଚ ବାବଦରେ ୧୬ ଲକ୍ଷ ୧୯ ହଜାର ବ୍ୟୟ ହୋଇଛି । ଶ୍ରାମ୍ୟଶସ୍ୟ ହିସାବରେ ଶ୍ରମିକ ୩୪୩.୬୭ ମେଟ୍ରିକ ଟନ ଗୁରୁକ ଓ ୪୫୬.୪୩ ଟନ ସହମ ଯୋଗାଇ ଦିଆଯାଇଥିବ ।

### ଗ୍ରାମାଞ୍ଚଳ ଦରିଦ୍ରଙ୍କ ପାଇଁ ସାତ ଲକ୍ଷ ଶ୍ରମ ଦିବସ ସୃଷ୍ଟି

ଚଳିତ ଅର୍ଥକ ବର୍ଷର ଭେଦର ପ୍ରଥମ ମାସରେ ପାମାସ୍ତର ରମିତାନ ନିୟୁତ୍ତି ନିର୍ଦ୍ଧାରଣା ଯୋଜନା ଓ ଜାତୀୟ ଶ୍ରାମ୍ୟ ବିଧି ଯୋଜନା ଅନୁଯାୟୀ ରାଜ୍ୟର ଶ୍ରମଜୀବୀମାନଙ୍କ ପାଇଁ ସମୁଦାୟ ୭ ଲକ୍ଷ ୨୮ ହଜାର ଶ୍ରମଦିବସ ସୃଷ୍ଟି କରାଯାଇଛି । ଏଥିମଧ୍ୟରେ ଆର. ଏଲ. ର. ବି. ପି. ଅନୁଯାୟୀ ୩ ଲକ୍ଷ ୫୪ ହଜାର ଓ ଏଲ. ଆଇ. ର. ପି. ଅନୁଯାୟୀ ୩ ଲକ୍ଷ ୭୪ ହଜାର ଶ୍ରମ ଦିବସ ଅବଲୁଭ୍ତ ।

ମତ ମାସରେ ଗ୍ରାମାଞ୍ଚଳ ଭୂମିହୀନ ନିୟୁତ୍ତି ନିର୍ଦ୍ଧାରଣା କାର୍ଯ୍ୟକ୍ରମ ଅନୁଯାୟୀ ସୃଷ୍ଟି କରାଯାଇଥିବା ମୋଟ ୩ ଲକ୍ଷ ୫୪ ହଜାର ଶ୍ରମ ଦିବସ ମଧ୍ୟରୁ ତପସିଲବୁକ୍ତ କାଟିର ଶ୍ରମିକଙ୍କ ପାଇଁ ୧୧ ହଜାର ଶ୍ରମଦିବସ, ତପସିଲବୁକ୍ତ ସମସ୍ତଦାୟ ଲେକକ ପାଇଁ ୧୫ ହଜାର ଶ୍ରମ ଦିବସ ଓ ଅନ୍ୟ ସମ୍ବନ୍ଧନୀୟଙ୍କ ପାଇଁ ୧ ଲକ୍ଷ ୨୩ ହଜାର ଶ୍ରମଦିବସ ସୃଷ୍ଟି କରାଯାଇଛି । ଏହା ବ୍ୟତୀତ ଭୂମିହୀନଙ୍କ ପାଇଁ ୧୫ ହଜାର ଓ ମହିଳା ଶ୍ରମିକଙ୍କ ପାଇଁ ୨୩ ହଜାର ଶ୍ରମ ଦିବସ ସୃଷ୍ଟି କରାଯାଇ ନିୟୁତ୍ତି ସୁଯୋଗ ସୃଷ୍ଟି କରାଯାଇ ପାରିଛି ।

ଏହି କାର୍ଯ୍ୟକ୍ରମ ଦ୍ୱାରା ଏହି ମାସରେ ଶ୍ରାମ୍ୟଶସ୍ୟ ସମେତ ମଜୁରି ବାବଦକୁ ୩୮ ଲକ୍ଷ ୫୭ ହଜାର ଟଙ୍କା ବ୍ୟୟ ହୋଇଛି ଓ ଅନ୍ୟାନ୍ୟ ଖର୍ଚ୍ଚ ବାବଦରେ ୨୭ ଲକ୍ଷ ୧୯ ହଜାର ଟଙ୍କା ଖର୍ଚ୍ଚ ହୋଇଛି । ଏହି ମାସରେ ଶ୍ରମିକମାନଙ୍କୁ ୨୧୫.୬୪ ମେଟ୍ରିକ ଟନ ଗୁରୁକ ଓ ୫୬୬.୬୨ ମେଟ୍ରିକ ଟନ ସହମ ଦିଆଯାଇଛି ।

ସେହିପରି ଜାତୀୟ ଶ୍ରାମାଞ୍ଚଳ ନିୟୁତ୍ତି ଯୋଜନାରେ ସାତ ମାସରେ ସୃଷ୍ଟି କରାଯାଇଥିବା ୩ ଲକ୍ଷ ୭୪ ହଜାର ଶ୍ରମଦିବସ ମଧ୍ୟରୁ ତପସିଲବୁକ୍ତ କାଟିର ଶ୍ରମିକଙ୍କ ପାଇଁ ୧ ଲକ୍ଷ ୨୩ ହଜାର, ତପସିଲବୁକ୍ତ ସମସ୍ତଦାୟର ଶ୍ରମିକଙ୍କ ପାଇଁ ୧ ଲକ୍ଷ ୪୮ ହଜାର ଓ ଅନ୍ୟାନ୍ୟ ଶ୍ରମିକଙ୍କ ପାଇଁ ୧୧୫

### ଦୁର୍ଗତ ବସଯାତ୍ରାଙ୍କୁ ସାହାଯ୍ୟ

ଗତ ୧୩ ତାରିଖରେ ଓ: ଆର: ବି: ୨୩୮ 'ମୁସାଫିର' ନାମକ ପାତ୍ରାବାହୀ ବସଟି ବାଲେଶ୍ୱର ହଳଦୀପଦା ନିକଟସ୍ଥ ପଦାବଡ଼ଗାଁଠାରେ ଦୁର୍ଘଟଣା ଘଟି ସମସ୍ତଙ୍କର ହୋଇ ସମସ୍ତଙ୍କୁ ଉଦ୍ଧାରରେ ଯୋଡ଼ି ମତକାଳି ସକାଳ ସୁଦ୍ଧା ସମୁଦାୟ ୬ ଲକ୍ଷ ୯୯ ହଜାର ବସଙ୍ଗେ ସଙ୍ଗେ ୧୩ ଜଣ ଯାତ୍ରୀ ବାଲେଶ୍ୱର ଡାକ୍ତରଖାନାରେ ଡିକିଏଟ ହେଉଛନ୍ତି ।

ମୃତ ମାନଙ୍କ ଅନ୍ତେଷ୍ଟିକ୍ରିୟା ଏବଂ ଆହତମାନଙ୍କ ବାବଦରେ ଯଥାକ୍ରମେ ୧,୫୦୦ ଟଙ୍କା ଏବଂ ୫୦ ଲକ୍ଷାଏ ସାହାଯ୍ୟ ଦେବାପାଇଁ ତୁରନ୍ତ ନିଆଯାଇଛି ।

ଶ୍ରମମନ୍ତ୍ରୀ ଗୋଠଗାଡ଼ିଆ ଯାଇ ମୃତ ଗୋହାୟତ ଏବଂ ହଳଦୀପଦା ଯାଇ ମୃତ ସୁରେ ଓ ଶ୍ରୀନିବାସ ସାହୁଙ୍କ ଶୋକ ସତପତ୍ତ ପରିବାର ସାଙ୍ଗରେ ଦେଇ ହାରିକ ସମବେଦନା ଜାପନ କରିଛନ୍ତି ।

### ସମନ୍ୱିତ ଗ୍ରାମ ଉନ୍ନୟନ

ଗତ ଅର୍ଥକ ବର୍ଷରେ ଫେବୃଆରୀ ଶେଷସୁଦ୍ଧା ବିଭାଗରେ ସମନ୍ୱିତ ଗ୍ରାମ୍ୟ ଉନ୍ନୟନ କାର୍ଯ୍ୟକ୍ରମ ଦ୍ୱାରା ୬୯ ଲକ୍ଷ ୧୨ ହଜାର ୯୯ ଆଦିବାସୀ ଓ ୨,୦୯ ଅନ୍ୟାନ୍ୟ ସମସ୍ତଦାୟର ଲେକକ ସମେତ ମୋଟ ୬୯ ଲକ୍ଷରୁ ହୋଇଛି । ସେମାନଙ୍କ ମଧ୍ୟରୁ ୬୯ ଲକ୍ଷ ମହିଳା ଅବଲୁଭ୍ତ ।

### ଉପାଦାନ ଲକ୍ଷ୍ୟ ଧାର୍ଯ୍ୟ

ଚଳିତ ବର୍ଷ ପାଇଁ ରାଜ୍ୟରେ ଶ୍ରାମ୍ୟଶସ୍ୟ ବ୍ୟୟ ୫୦ ହଜାରଟଙ୍କା ହେବ ବୋଲି ଲକ୍ଷ୍ୟ ଧାର୍ଯ୍ୟ କରାଯାଇଛି ।





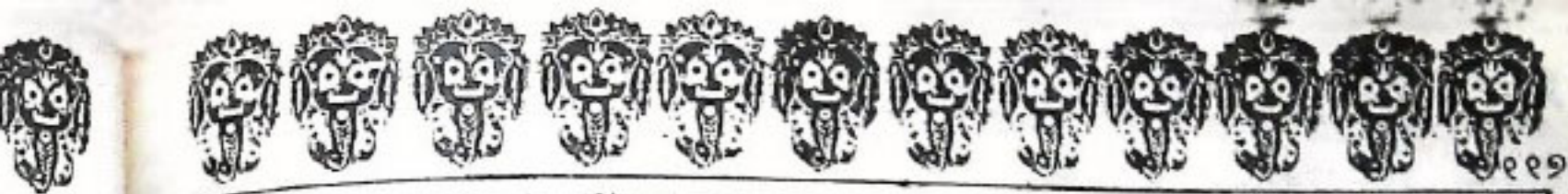

ରତ ବର୍ଷର ଉତ୍ସାହନ ପଟକରଠାରୁ ଏହା ପ୍ରାୟ ସାତେ ୪ ଲକ୍ଷ  
 ଟଙ୍କା ଅଧିକ । ଚଳିତ ବର୍ଷ ମଧ୍ୟ ତୈଳବାଜ ଓ ଆଖି ଉତ୍ସାହନ  
 ଯଥାକ୍ରମେ ୨ ଲକ୍ଷ ୩୮ ହଜାର ଟଙ୍କା ଓ ୩୮ ଲକ୍ଷ ୫୦ ହଜାର  
 ଟଙ୍କା ହେବ ବୋଲି ଆଶାକରାଯାଏ । ଏହାବ୍ୟତୀତ ରାଜ୍ୟରେ  
 ଦୁଇ ଚତୁର୍ଥାଂଶ ଶସ୍ୟର ଉତ୍ସାହନ ବୃଦ୍ଧି କରିବା ପାଇଁ ବ୍ୟାପକ  
 ଉଦ୍ୟମ କରାଯିବା ସଙ୍ଗେ ସଙ୍ଗେ ସୋୟାବିନ୍ ଉତ୍ପାଦନ ଏକ  
 ଆଦିବାସୀ ଅଞ୍ଚଳରେ ଏକ ନୂତନ କେନ୍ଦ୍ରୀୟ ପ୍ରବର୍ତ୍ତିତ ପରିକଳ୍ପନା  
 କାର୍ଯ୍ୟକାରୀ କରାଯିବା ପାଇଁ ପ୍ରସ୍ତାବ ରହିଛି ।

### ବିଂଶସୂତ୍ରୀ ସମାକ୍ଷା

ସଂଶୋଧିତ ବିଂଶସୂତ୍ରୀ କାର୍ଯ୍ୟକ୍ରମର ସଫଳ ରୂପାୟନ  
 ହୋଇପାରୁଛି କିମ୍ବାରେ ବେଶ୍ ଚତୁରତାର ସହିତ ହେଉଛି । ଗତ  
 ମାର୍ଚ୍ଚ ଶେଷ ସୁଦ୍ଧା ୪,୮୪୫ ଟି ପରିବାର ସମନ୍ୱିତ ଗ୍ରାମ୍ୟ ବିକାଶ  
 ଯୋଜନାରେ ଉପକୃତ ହେଉଥିବା ବେଳେ ରାଜ୍ୟ ସରକାରଙ୍କ  
 ପ୍ରବର୍ତ୍ତିତ ଗ୍ରାମ୍ୟ ଲିଭିକ ଅଭିଯାନ ଯୋଜନାରେ ୨,୭୩୦ ଟି  
 ହରିଜନ ଓ ୨,୨୩୮ ଟି ଆଦିବାସୀ ପରିବାର ହିତାଧିକାରୀ ଭାବେ  
 ଯୋଗ୍ୟ ହେଉଛନ୍ତି । କେନ୍ଦ୍ରର ସ୍ୱତନ୍ତ୍ର ଅନୁଦାନରେ ସମନ୍ୱିତ  
 ହରିଜନ ଓ ଆଦିବାସୀ ପ୍ରକଳ୍ପ କଳିଆରେ ୯,୫୯୪ ଟି ଆଦିବାସୀ  
 ଓ ୨,୦୭୧ ଟି ହରିଜନ ପରିବାରକୁ ଆର୍ଥିକ ସାହାଯ୍ୟ ଦିଆଯାଇଛି ।  
 ୫୭୮୨୭ ହେକ୍ଟର ଜମିକୁ କ୍ଷୁଦ୍ର କଳସେଚନ ଓ ୪୦୮ ହେକ୍ଟର  
 ଜମିକୁ ଉଠାକଳସେଚନ ଦ୍ୱାରା କଳସେଚିତ କରାଯାଇଛି ।  
 ଏହିପରି କଳସେଚନ ବ୍ୟବସ୍ଥାରେ ମୋଟ ୯୭୬୨୭ ହେକ୍ଟର  
 ଜମିକୁ ଉଚ୍ଚତ ଉପଯୋଗ କରାଯାଇଛି । ଅଧିକ ଶସ୍ୟ ଉତ୍ସାହନ  
 କ୍ଷେତ୍ରରେ ୧୪୩୨୯୩ ହଜାର ହେକ୍ଟର ଜମିକୁ ତୈଳବାଜ  
 ଏବଂ ୧୪୪୨୦୧ ହଜାର ହେକ୍ଟର ଜମିକୁ ଅଧିକ ଶସ୍ୟ ପାଇଁ  
 ନିଆଯାଇଛି । ମିଶ୍ରିତ ଶସ୍ୟ କ୍ଷେତ୍ରରେ ୮,୫୦୭ ହଜାର ହେକ୍ଟର  
 ଜମିକୁ ଚିହ୍ନିତ କରାଯାଇଛି ଏବଂ ୪୧୩୨୩ ଏକର ଉଦ୍ଭିଦ  
 ଜମିକୁ ଉତ୍ପାଦନକ ମଧ୍ୟରେ ବଞ୍ଚନ କରାଯାଇଛି । ୭୭୦୨୮୯  
 ଏକର ବିଲିଂ ବହିର୍ଭୂତ ଜମିକୁ ଚିହ୍ନିତ କରାଯାଇଛି । ଜାତୀୟ  
 ଗ୍ରାମ୍ୟଲିଭିକ ନିୟୋଜନ ଯୋଜନା ସାହାଯ୍ୟରେ ୧୯ ଲକ୍ଷ  
 ଶ୍ରମ ଦିବସ ସୃଷ୍ଟି କରାଯାଇ ଗ୍ରାମାଞ୍ଚଳରେ ଶ୍ରମିକଶ୍ରେଣୀ ପାଇଁ  
 କର୍ମ ଯୋଗାଣ ସୃଷ୍ଟି କରାଯାଇଛି । ବିଶୁଦ୍ଧ ପାନୀୟ ଜଳ  
 ଯୋଗାଣ ପାଇଁ ଗ୍ରାମାଞ୍ଚଳରେ ୯୧୦ଟି ନଳକୂପ ଯୋଗାଇ  
 ଦିଆଯାଇଛି । ସମସ୍ତଙ୍କ ପାଇଁ ସ୍ୱାସ୍ଥ୍ୟସେବା ଯୋଗାଇବା  
 ଉଦ୍ଦେଶ୍ୟରେ ସ୍ୱତନ୍ତ୍ର ଚିକିତ୍ସା ସରକାରୀ ସହ ୩୪୬ ଜଣ ସ୍ୱାସ୍ଥ୍ୟ  
 ସହାୟକକୁ ନିୟୁତ୍ତି ଦିଆଯାଇଛି । ଚକ୍ଷୁରୋଗୀଙ୍କର ୪୧୬ଟି  
 ଚକ୍ଷୁରେ ଅସ୍ତ୍ରୋପଚାର ଏବଂ ୧,୩୩୩ ନୂତନ କର୍ଜିଟ ରୋଗୀକୁ  
 ଚିକିତ୍ସା କରାଯାଇଛି । ଦୁଇ ସତୀନ ନୀତିର ରୂପାୟନ ପାଇଁ  
 ୧୭,୩୭୮ ଜଣକୁ ଅସ୍ତ୍ରୋପଚାର ଏବଂ ୨,୪୪୯ ଜଣକୁ ଗର୍ଭ  
 ନିରୋଧ ଚିକିତ୍ସା ଯୋଗାଇ ଦିଆଯାଇଛି । ଶିକ୍ଷାର ସଂପ୍ରଦାନ

ଉଦ୍ଦେଶ୍ୟରେ କିମ୍ବାରେ ୧୩୯ଟି ଅଣ-ଆନୁଷ୍ଠାନିକ ଶିକ୍ଷାକେନ୍ଦ୍ର  
 କାର୍ଯ୍ୟକାରୀ ହୋଇଛି ଏବଂ ୫୦୦ଟି ପ୍ରୋଡ଼କ୍ସିଷ୍ଟା କେନ୍ଦ୍ର ଖୋଲି-  
 ଯାଇଛି । ୪୭ ଟି ନୂତନ ପ୍ରାଥମିକ ବିଦ୍ୟାଳୟ କାର୍ଯ୍ୟକରୁଛି ।  
 ୩,୨୭୨ ଟି ଆଦିବାସୀ ପରିବାରକୁ ବାସଗୃହ ପାଇଁ ଜମି ଯୋଗାଇ  
 ଦିଆଯାଇଛି । ଅନୁସୂଚିତ ଜାତି ଓ ସଂପ୍ରଦାୟର ଲୋକଙ୍କ ପାଇଁ  
 ବିଭିନ୍ନ ଅର୍ଥନୈତିକ ସମାବଦା ପ୍ରଦାନ କରାଯାଇଛି । କେନ୍ଦ୍ର  
 ଓ ରାଜ୍ୟ ସରକାରଙ୍କ ମିଳିତ ଉଦ୍ୟମରେ ୧୪,୩୨୦ ଜଣ  
 ଆଦିବାସୀ ଓ ହରିଜନ ଉପକୃତ ହୋଇଛନ୍ତି । ୯ ଟି ହରିଜନ  
 ବସ୍ତିକୁ ବିଦ୍ୟୁତ୍ତରଣ କରାଯାଇଛି । ବସ୍ତି ଅଞ୍ଚଳ ଉତ୍ପାଦନ  
 କ୍ଷେତ୍ରରେ ୬୭୬ ଜଣ ଉପକୃତ ହୋଇଛନ୍ତି । ପରିବେଶ ସୁରକ୍ଷା  
 ପାଇଁ ୨,୧୯୨ ହେକ୍ଟର ଜମିରେ ସମାଜ କନାକରଣ ଓ  
 ନୂତନ ଉତ୍ପାଦନ ସୃଷ୍ଟି କରାଯାଇଛି । ଗ୍ରାମ୍ୟଗୁଡ଼ିକୁ ବିଦ୍ୟୁତ୍  
 ଯୋଗାଣ କ୍ଷେତ୍ରରେ ୧୯୦ ଟି ଆଦିବାସୀ ଗ୍ରାମକୁ ବିଦ୍ୟୁତ୍  
 ଯୋଗାଣ କରାଯାଇଛି । ସକ୍ରିୟ ପ୍ରଶାସନ କ୍ଷେତ୍ରରେ ୨୬୫ଟି  
 ବିକାଶକ ପାଇଁ, ୧୬ ଟି ଜଙ୍ଗଲ ଅପରାଧ, ୫୦୩ ଟି ଓକନ  
 ଠକେଇ, ୬୪ ଟି ଖାଦ୍ୟ ଅପମିଶ୍ରଣ, ୩,୯୨୩ଟି ମୋଟର  
 ଯାନ ଅପରାଧ ଏବଂ ଅତ୍ୟାଚାରୀୟ ଉଦ୍ୟ କ୍ଷେତ୍ରରେ ୩୮ ଟି  
 ମାମଲା ରୁଚ୍ଛ କରାଯାଇଛି ।

### କର୍ମ ଯୋଗାଣରେ କମ୍ପ୍ୟୁଟର

ଚଳିତ ଆର୍ଥିକ ବର୍ଷରେ ରୁଚନେଶ୍ୱର ଓ କଟକ କର୍ମଯୋଗାଣ  
 ସଂସ୍ଥାରେ କଂପ୍ୟୁଟର ବ୍ୟବସ୍ଥା କରାଯିବାକୁ ସ୍ଥିର ହୋଇଛି ।  
 ଏଥିମିତରେ ଆବଶ୍ୟକ ପଦ୍ଧତିବା ୪ ଲକ୍ଷ ୫୦ ହଜାର ଟଙ୍କା  
 ମଧ୍ୟରୁ କେନ୍ଦ୍ର ସରକାର ୨ ଲକ୍ଷ ଟଙ୍କା ଆର୍ଥିକ ସହାୟତା  
 ଯୋଗାଇ ଦେବେ ଏବଂ ଅବଶିଷ୍ଟ ୨ ଲକ୍ଷ ୫୦ ହଜାର ଟଙ୍କା  
 ରାଜ୍ୟ ସରକାର ବ୍ୟୟ କରିବେ ।

### ସରୋବର ସଂସ୍କାର

ରୁଚନେଶ୍ୱର ସହରର ବିଭିନ୍ନ ସାଗର ଓ ପୁରୀର ମାର୍କ୍ସେଶ୍ୱର,  
 ନରେନ୍ଦ୍ର ଓ ଇନ୍ଦ୍ରଦ୍ୟୁମ୍ନ ପରି ପବିତ୍ର ସରୋବରଗୁଡ଼ିକର ସଂସ୍କାର  
 ଓ ରକ୍ଷଣାବେକ୍ଷଣ କରିବା, ପୁରୀ ସହରରୁ ଦୂରରେ କଳ ନିଆସନ  
 କଲି ପରିବେଶର ଉଚ୍ଚତ ସଂରକ୍ଷଣ ଓ ଦାର୍ଶନିକ ନଦୀର ବନ୍ୟାବଳକୁ  
 ନିୟନ୍ତ୍ରଣ କରିବା ଇତ୍ୟାଦି ସଂପର୍କରେ ଯତନାଳି ମୁଖ୍ୟମନ୍ତ୍ରୀ  
 ଶ୍ରୀ ଜାନକୀବଲ୍ଲଭ ପଟ୍ଟନାୟକଙ୍କ ଅଧ୍ୟକ୍ଷତାରେ ଅନୁଷ୍ଠିତ ଏକ  
 ଉଚ୍ଚସ୍ତରୀୟ ଚୈଠକରେ କେତେକ ପ୍ରମୁଖ ନିଷ୍ପତ୍ତି ଗ୍ରହଣ  
 କରାଯାଇଛି ।

ବିଭିନ୍ନ ସାଗର କଳ କ୍ରମେ ବ୍ୟବହାର ଅନୁପୋଯୋଗୀ  
 ହେଉଥିବାରୁ ନିକଟରେ କେନାଲକୁ ପରିଷ୍କାର କର ଏହା ମଧ୍ୟକୁ  
 ପ୍ରବେଶ କରାଇବା ଓ ଏଥିକୁ ଉଦ୍ଭିଦ ଚଳନିଆସନ କରି  
 ପାର୍ଶବର ଜମିକୁ କଳସେଚିତ କରାଯିବ ବୋଲି ସ୍ଥିର ହୋଇଛି ।

କ ଶ୍ରୀ  
 ଶ୍ରୀ  
 ଦିବସରେ  
 ମାସରେ  
 ୫ ହଜାର  
 ଶର ଟଙ୍କା  
 ନିକମାନକୁ  
 ମେଟ୍ରିକ  
 ୩ ନମ୍ବର  
 କିଲୋର  
 ଉତ୍ପାଦନ  
 ପାଇଛି ।  
 ପ୍ରାୟ  
 ର ସହର  
 ଚିକିତ୍ସା  
 ୦୦ ଟଙ୍କା  
 ପଦକ୍ଷେପ  
 ବାବୁରାମ  
 ଉପ ଚାପ  
 ବର୍ଷକୁ  
 ପ୍ରାୟତାଣୀ  
 ଶ୍ରୀ ୧,୨୨୨  
 ୨୨ ଜଣ  
 ୫,୩୨୨  
 ରେ ୭୫୫  
 ଯାଦନ ୭୮  
 ରାପାରେ ।





ଏହି ସରୋବରକୁ ନିର୍ମିତ ରଖିବାପାଇଁ ଏଥିମଧ୍ୟରେ ଦୁଇଟି ପୁଅରା ତଥା ସମକଳି କଳକୁ ଆବର୍ଣ୍ଣମାନ କରିପାରିଲେ, ଏହାର ଜଳ ରାଣି ସର୍ବଦା ନିର୍ମଳ ଓ ପରିଷ୍କାର ରହିପାରିବ ବୋଲି ମୁଖ୍ୟମନ୍ତ୍ରୀ ପରାମର୍ଶ ଦେଇଥିଲେ ।

### ସପ୍ତମ ଯୋଜନାରେ ବନ୍ଦୋବସ୍ତ

୭ମ ଯୋଜନାରେ ରାଜ୍ୟର ମୋଟ ୧୮,୧୬୪ ଟି ଗ୍ରାମରେ ରାଜସ୍ୱ ବିଭାଗ ତରଫରୁ ସର୍ବେକ୍ଷଣ ଓ ବନ୍ଦୋବସ୍ତ କାର୍ଯ୍ୟ ହାତକୁ ନିଆଯିବା ପାଇଁ ଘିର କରାଯାଇଛି । ତନ୍ମଧ୍ୟରୁ ସତ କାନୁଆରୀ ଶେଷ ସୁଦ୍ଧା ମୋଟ ୧,୭୯୫ଟି ଗ୍ରାମରେ ଏହି କାର୍ଯ୍ୟ ସଂପୂର୍ଣ୍ଣ ହୋଇଛି । ସଂପୂର୍ଣ୍ଣ କାରାଯାଇଥିବା ଗ୍ରାମମାନଙ୍କ ମଧ୍ୟରେ ୭ମ ଯୋଜନାର ପ୍ରଥମ ବର୍ଷ ୧,୨୮୬ଟି ଓ ଦ୍ୱିତୀୟ ବର୍ଷରେ ୪୦୯ଟି ଗ୍ରାମ ଅନ୍ତର୍ଭୁକ୍ତ । ଅନ୍ୟାନ୍ୟ ଅଞ୍ଚଳରେ ଏହି କାର୍ଯ୍ୟ ବିଭିନ୍ନ ପର୍ଯ୍ୟାୟରେ ବନ୍ଧୁଗ୍ରାମ ଭିନ୍ନ ବ୍ୟତୀତ ଅନ୍ୟ କିମ୍ପାନଙ୍କରେ ଚାଲୁଛି ।

ଉଚ୍ଚ କାର୍ଯ୍ୟକୁ ସୁଗୁରୁ ରୂପେ ସମାପନ କରିବା ପାଇଁ ରାଜ୍ୟର ବିଭିନ୍ନ ଅଞ୍ଚଳରେ ମୋଟ ୨୦୮ଟି ବନ୍ଦୋବସ୍ତ କ୍ୟାମ୍ପ କାର୍ଯ୍ୟ କରୁଛି । ତନ୍ମଧ୍ୟରେ କଟକ ଜିଲ୍ଲାରେ ୪୬ଟି, ପୁରୀ ଜିଲ୍ଲାରେ ୧୧ଟି, ବାଲେଶ୍ୱର ଜିଲ୍ଲାରେ ୩୮ଟି, କେନ୍ଦୁଝର ଜିଲ୍ଲାରେ ୬ଟି, ଗଂଜାମ ଜିଲ୍ଲାରେ ୧୭ଟି, ମୟୂରଭଞ୍ଜ ଜିଲ୍ଲାରେ ୧୪ଟି, ସମ୍ବଲପୁର ଜିଲ୍ଲାରେ ଗୋଟିଏ, କଳାହାଣ୍ଡି ଜିଲ୍ଲାରେ ୩୬ଟି, ସୁନ୍ଦରଗଡ଼ ଜିଲ୍ଲାରେ ଗୋଟିଏ, ଦେଢ଼ାନାଳ ଜିଲ୍ଲାରେ ୨ଟି, କୋଟାପୁଟ ଜିଲ୍ଲାରେ ୨୧ଟି ଓ ପୁରୁବାଣୀ ଜିଲ୍ଲାରେ ୧୦ଟି ଅନ୍ତର୍ଭୁକ୍ତ ।

ସମଗ୍ର ରାଜ୍ୟରେ ୫୧,୯୦୯ଟି ଗ୍ରାମ ମଧ୍ୟରୁ ୩,୨୮୫ଟି ଗ୍ରାମ ଚକ୍ରବର୍ତ୍ତୀ କାର୍ଯ୍ୟକ୍ରମ ପାଇଁ ଛାଡ଼ି ଅବଶିଷ୍ଟ ୪୮,୬୨୪ଟି ଗ୍ରାମ ବନ୍ଦୋବସ୍ତ କାର୍ଯ୍ୟକ୍ରମ ଅନ୍ତର୍ଭୁକ୍ତ ହୋଇଛି । ପଞ୍ଚମ ଓ ଷଷ୍ଠ ଯୋଜନା ବାକ ମଧ୍ୟରେ ୪୨,୩୯୧ଟି ଗ୍ରାମରେ ବନ୍ଦୋବସ୍ତ କାର୍ଯ୍ୟ ସଂପୂର୍ଣ୍ଣ ହୋଇଛି ।

### ଇତିହାସ, ସାହିତ୍ୟ ଗବେଷଣା

ଓଡ଼ିଶାର ଇତିହାସ ଓ ଓଡ଼ିଆ ସାହିତ୍ୟର ଗବେଷଣା ପାଇଁ ନିଷ୍ଠାପୂର୍ଣ୍ଣ ଉଦ୍ୟମ କରାଗଲେ ସେ କ୍ଷେତ୍ରରେ ସମସ୍ତ ପ୍ରକାର ସାହାଯ୍ୟ ଓ ସହଯୋଗ କରିବା ପାଇଁ ରାଜ୍ୟ ସରକାର ପ୍ରସ୍ତୁତ ଅଛନ୍ତି ବୋଲି ମୁଖ୍ୟମନ୍ତ୍ରୀ ଶ୍ରୀ ଜାନକୀ ବଲ୍ଲଭ ପଟ୍ଟନାୟକ ଘୋଷଣା କରିଛନ୍ତି ।

ମଇ ୧୯୩୫ ସଂଧ୍ୟାରେ ଭୁବନେଶ୍ୱରଠାରେ ପ୍ରଖ୍ୟାତ ଐତିହାସିକ, ପୁନଃସୃଷ୍ଟି ତଥା ସାହିତ୍ୟିକ ସ୍ୱର୍ଗତ କେଦାର ନାଥ ମହାପାତ୍ରଙ୍କ ଷଷ୍ଠ ବାର୍ଷିକ ଶ୍ରାଦ୍ଧ ଅବସରରେ ତାଙ୍କର ସ୍ମୃତି ଉତ୍ସାହେ ଶାସିତ କେଦାରନାଥ ଗବେଷଣା ପ୍ରତିଷ୍ଠାନ ଆନୁଷ୍ଠାନିକ

ଭାବେ ଉଦ୍ଘାଟନ କରି ଏହି ଉପଲକ୍ଷେ ଆୟୋଜିତ ଚଳ ସମାବେଶରେ ମୁଖ୍ୟମନ୍ତ୍ରୀ ଓଡ଼ିଶାର ଇତିହାସ ଓ ସାହିତ୍ୟର ଗବେଷଣା ଉପରେ ଗୁରୁତ୍ୱ ଦେବା ସହ ଏ ଦିଗରେ ସ୍ୱର୍ଗତ କେଦାରନାଥ ମହାପାତ୍ରଙ୍କର ଅତୁଳନୀୟ ବୋଲି ପ୍ରକାଶ କରିଥିଲେ ।

### ମେହେତର ମୁକ୍ତି ଯୋଜନା

ଓଡ଼ିଶାର ସହରାଞ୍ଚଳରେ ଥିବା କଳା ପାଇଖାନା ସଫେର କରିବା କାର୍ଯ୍ୟରେ ନିୟୋଜିତ ମେହେତର ମାନଙ୍କୁ ସେଥିରୁ ମୁକ୍ତ କରିବା ଲାଗି ୧୯୩୮ ମସିହାଠାରୁ ରାଜ୍ୟରେ କାର୍ଯ୍ୟକାରୀ ହେଉଥିବା ଯୋଜନାର ଅଗ୍ରଗତି ସଂପର୍କରେ ଆଜି ଅନୁଷ୍ଠିତ ଏକ ଉଚ୍ଚସ୍ତରୀୟ ବୈଠକରେ ସମୀକ୍ଷା କରାଯାଇ ମୁଖ୍ୟମନ୍ତ୍ରୀ ଶ୍ରୀ ଜାନକୀ ବଲ୍ଲଭ ପଟ୍ଟନାୟକ, ଏହି ବୈଠକ ଅଧ୍ୟକ୍ଷତା କରିଥିଲେ ।

ମୁଖ୍ୟମନ୍ତ୍ରୀ ମେହେତରମାନଙ୍କ ଲାଗି ଉଦ୍ଦିଷ୍ଟ ଯୋଜନା ଅତ୍ୟନ୍ତ ଉପାଦେୟ ବୋଲି ମତବ୍ୟକ୍ତ କରି କହିଲେ କଳମୁଦ ପାଇଖାନା ବ୍ୟବହାର କରିବା ସ୍ୱାସ୍ଥ୍ୟ ପକ୍ଷେ ଯୋଗ୍ୟ । ଏହି କାର୍ଯ୍ୟକ୍ରମକୁ କାର୍ଯ୍ୟକାରୀ କରିବା ପାଇଁ ରାଜ୍ୟ ସରକାର ୫୦ ଭାଗ ଖର୍ଚ୍ଚ ବହନ କରିବାକୁ ଅଛନ୍ତି ବୋଲି ସୂଚନା ଦେଇ ସେ ସବୁ ସହରରେ ପାଇଖାନାଗୁଡ଼ିକୁ ଆସକ୍ତା ୩ ବର୍ଷ ମଧ୍ୟରେ ଉନ୍ନତ କଳମୁଦ ପାଇଖାନାରେ ପରିବର୍ତ୍ତନ କରିବା ଲାଗି ସରକାରଙ୍କୁ ଅନୁରୋଧ କରାଯିବ ବୋଲି କହି ଏହା ବ୍ୟତୀତ ସରକାରୀ କ୍ୱାଟର ଓ କାର୍ଯ୍ୟାଳୟଗୁଡ଼ିକ ଶୁଷ୍ଟ ତଥା କଳା ପାଇଖାନାଗୁଡ଼ିକୁ ପର୍ଯ୍ୟାୟ କ୍ରମେ ୩ ବର୍ଷ ମଧ୍ୟ କଳମୁଦ ପାଇଖାନାରେ ପରିଣତ ହେବେ ନିର୍ଦ୍ଦେଶ ଦେଇଥିଲେ ।

### ଗ୍ରାମ ବିକାଶ

ସମନ୍ୱିତ ଗ୍ରାମ୍ୟ ଉନ୍ନୟନ କାର୍ଯ୍ୟକ୍ରମ ଦ୍ୱାରା ଗତ ବର୍ଷର ଫେବୃଆରୀ ଶେଷ ସୁଦ୍ଧା ଦେଢ଼ାନାଳ ଜିଲ୍ଲାରେ ୨ ମହିଳାଙ୍କ ସମେତ ୫,୯୮୪ ଜଣ ଉପକୃତ ହୋଇଛନ୍ତି । ୬ ମଧ୍ୟରେ ୧,୨୫୦ ଜଣ ତପସିଲଭୁକ୍ତ ଜାତି ଓ ୨୯ ତପସିଲଭୁକ୍ତ ସଂପ୍ରଦାୟର ଲୋକ ଅନ୍ତର୍ଭୁକ୍ତ ।

ଆର. ଆର. ଡ଼ି. କାର୍ଯ୍ୟକ୍ରମ ଲାଗି ଜିଲ୍ଲାରେ ୧ କୋଟି ୯୯ ହଜାର ଟଙ୍କାର ବ୍ୟୟ ବ୍ୟବସ୍ଥା ଥିଲା । ଏଥି ମଧ୍ୟରେ ୩୬ ହଜାର ଟଙ୍କା କେନ୍ଦ୍ରୀୟ ସାହାଯ୍ୟ ଓ ରାଜ୍ୟ ଯୋଗାଇଥିବା ୨୨ ଲକ୍ଷ ୧୬ ହଜାର ଟଙ୍କା ଅନ୍ତର୍ଭୁକ୍ତ ।





ଏକ  
ଓଡ଼ିଆ  
ସଙ୍ଗେ  
ଅବଦାନ

ମାଗ୍ନିଟିକ୍  
ହେଉଛି  
୨-୮ମ  
କେ.ପ୍ରାଣ  
ଏଠାରେ  
ପାଠକ  
ପଠକରେ

ପାଠକ  
ନ ଯେ  
ନିପ-  
ଦିଗରେ  
ପ୍ରସ୍ତୁତ  
କଥା  
ତଥା  
କେନ୍ଦ୍ର  
ଥିଲେ ।  
ପ୍ରତିକରେ  
ଆପଣା  
କରିବା

ଆର୍ଥିକ  
ତଥା  
ସମାଜ  
ନା ତଣ

୫ ଲକ୍ଷ  
୩୫ ଲକ୍ଷ  
ପରକାର



ଡାକ୍ତର ମୁନୀନ୍ଦ୍ର ରାୟ ପଟ୍ଟନାୟକ

ପୁରୁ ମୂଳ ଧରି ମାନବର ଜୀବନଯାତ୍ରା, ସଂସ୍କୃତି ଲାକ୍ଷଣିକ, ଅର୍ଥନୀତି ଇତ୍ୟାଦି ସାଗର ସହିତ ଓଡ଼ିଆପ୍ରୋତ ଭାବେ ଜଡ଼ିତ । ପୁରାଣ ଯୁଗରୁ ଆଦିତ୍ୟବିଠ ଲେଖକବେଳେ ହେଲେ ଏ ସଂପର୍କରେ ବ୍ୟତିକ୍ରମ ଘଟିନାହିଁ । ଏ ଆଶଙ୍କିକ ଯୁଗରେ ମଧ୍ୟ ଗୁଡ଼ି କ୍ଷେତ୍ରରେ ସାଗରର ଗୁରୁତ୍ୱ ଅଧିକରୁ ଅଧିକ ଉପଗତ ଲାଭାପାଇଛି । କିନ୍ତୁ ଏହି ଗୁରୁତ୍ୱର ବୁଝାଇବାକୁ ଆଦିର ସାଗର ସମ୍ପର୍କ ତ ? ଆପଣମାନେ ତାହା ବିଶ୍ୱର କରନ୍ତୁ । ପଢ଼ି ନୁହେଁ, ସେଥିପାଇଁ ଦାୟା କିଏ ? ମୋ ବିଶ୍ୱରରେ ମାନବ ସମାଜ ହିଁ ଦାୟା । ଦିନଥିଏ ସାଗର ଉଡ଼ାକର ଆଖ୍ୟା ପାଇଥିଲା । ପ୍ରକୃତରେ ଲୋକେ ସାଗର ଗର୍ଭରୁ ଉଠି ତୋକି ଆଶୁଥିଲେ । କିନ୍ତୁ ଆଦିର ଦୃଷ୍ଟିତ ବାସ୍ତୁମଣ୍ଡଳ ସାଗରକୁ ଏଭଳି ଦର୍ଶିତ କରି ଦେଇଛି ଯେ ସାଗର ତାର ଉନ୍ମୁଳର ନା ଉନ୍ମୁଳରୁ ବଢ଼ିଛି । ସାଗର ଦୃଷ୍ଟିତ ହେବାର କାରଣ ଓ ଏହାର ଉନ୍ମୁଳକୁ ଫଳ ସମ୍ପର୍କରେ ଆଦି ପ୍ରତ୍ୟେକ ନାଗରିକ ସଚେତନ ରହିବା ଜରୁରୀ ବୋଲି ମୋର ଧାରଣା । ତେଣୁ ନିମ୍ନରେ କେତେକ ସ୍ୱାତନ୍ତ୍ର୍ୟ ବିଷୟ ବିଆଗର:-

୧ । ପୃଥିବୀର ସାଗର ଗୁଡ଼ିକ ଦୃଷ୍ଟିତ ହେବା ପାଇଁ ଖଣିଜ ତୈଳ ମୁଖ୍ୟତଃ ଦାୟା । ଆଦିକାଳ ସାଗର ପୃଷ୍ଠରେ ହଜାର ହଜାର କାହାକ ପାତୟାତ କରୁଛି । ତହିଁରୁ ନିର୍ଗତ ପ୍ରୋଡ଼ାକ୍ଟେକ ସାଗରରେ ପଡ଼େ । ଆହୁରି ତୈଳବାହୀ କାହାକଗୁଡ଼ିକ ବେଳେ ବେଳେ ଦୂରତଶୀର ସମୁଦ୍ରୀୟ ହେବା ଦ୍ୱାରା ତହିଁରେ ଥିବା ତୈଳ ସାଗର ଗର୍ଭରେ ଭାନ ହୁଏ । ପୂର୍ଣ୍ଣତ ସାଗର ଗର୍ଭରେ ଅନେକ ତୈଳ ଖଣିଜିତା କାଣି ବିଭିନ୍ନ ଦେଶରେ ସାଗରକୁ ତୈଳ ଉନ୍ମୋଳନ କାର୍ଯ୍ୟ ଚାଲିଛି । ବେଳେ ବେଳେ ଉନ୍ମୋଳନ ପାଇପକୁ ବିକ୍ଷେପଣ ତୈଳ ସାଗର ଭିତରେ ମିଶେ ।

ଗୋଟିଏ ସମାଜକୁ ଜଗାପାଏ ବାର୍ଷିକ ଦାତାମାନେ ଗୋଟିଏ ଲକ୍ଷ ଟଙ୍କା ତୈଳ ସାଗର ଗର୍ଭରେ ପଡ଼ିତ ହେଉଛି ।

ଏଭଳି ଭାବତ ଓ ଭାବତ ମହାସାଗରର ପରିସ୍ଥିତି ସମ୍ପର୍କରେ ସାମାନ୍ୟ ସୂଚନା ଦେବା ଉଚିତ ମନେ କରୁଛି । ଭାରତ ମହାସାଗରର ଅନ୍ୟାନ୍ୟ ମହାସାଗର ତୁଳନାରେ ଛୋଟ । ମାତ୍ର ତୈଳ ଉତ୍ପାଦନକାରୀ ଦେଶମାନଙ୍କରୁ ତୈଳ-ପୂର୍ଣ୍ଣ ଏସାୟ ଦେଶମାନଙ୍କୁ ସାଧାରଣତଃ ଭାରତ ମହାସାଗର ଦେଇ ଯାତାୟତ କରିବା ସାମାଜିକ । ତେଣୁ ଅନ୍ୟାନ୍ୟ ମହାସାଗର ତୁଳନାରେ ଭାରତ ମହାସାଗର ତୈଳ ଦ୍ୱାରା ଦୃଷ୍ଟିତ ହେବାର ଆଶଙ୍କା ବେଶୀ ଓ ତାର କୁ ପ୍ରଭାବ ଭାରତ ସମେତ ଏହି ମହାସାଗର ଉପକୂଳରୀ ଅନ୍ୟାନ୍ୟ ଦେଶଗୁଡ଼ି ଗାତ୍ରରେ ବସବାସ କରୁଥିବା, ପୃଥିବୀର ଏକ ତୃତୀୟାଂଶ ଜନସଂଖ୍ୟା ଉପରେ ପଡ଼ୁଛି ।

ତୈଳର କୁପ୍ରଭାବ - ତୈଳ ପାଣିରେ ଭାସିବା ଏକ ସ୍ୱାଭାବିକ ଗୁଣ । ପୂର୍ଣ୍ଣତ ସମୁଦ୍ର ପାଣି ଲୁଣିଆ । ପରାକ୍ଷା କରି କଣାପାଉଛି ଯେ ସମୁଦ୍ର ପାଣିରେ ହାରାହାରି ହଜାର ଲାଗରେ ପ୍ରତିଲିଟର ଲାଗ ବୁଣ ଥିବି । ତେଣୁ ସମୁଦ୍ର ପାଣିର ସାପୁଡ଼ା ବେଶୀ । ତଦ୍ୱାରା ସମୁଦ୍ର ପୃଷ୍ଠରେ ତୈଳ ଏକ ପତଳା ସ୍ତର ପଲେଇଦିଏ । ପରାକ୍ଷା କରି ବୈଜ୍ଞାନିକ ମାନେ ଦେଖିଛନ୍ତି ଯେ ଗୋଟିଏ ଟଙ୍କା ତୈଳ ସମୁଦ୍ର ପୃଷ୍ଠରେ ପ୍ରାୟ ବାରବର୍ଗ ଚିତ୍ରେନିତର ଦାୟା ପତଳା ସ୍ତର ଦ୍ୱାରା ଢାଳି ରଖେ । ଏକ ହିସାବକୁ ଆହୁରି କଣାପଡ଼ିଛି ଯେ ମହାସାଗର ମାନବର ସମୁଦାୟ ପୃଷ୍ଠତାକର ଶତକଡ଼ା ଲୋଡ଼ିଏ ଭାଗ ତୈଳ ସ୍ତର ଦ୍ୱାରା ଆବୃତ ହୋଇ ରହିଛି । ଏହାଦ୍ୱାରା ବାଷ୍ପପାୟ କରଣ ବାଧାପ୍ରାପ୍ତ ହୁଏ । ବାଷ୍ପପାୟ କରଣ ବାଧାପ୍ରାପ୍ତ ହେଲେ ବାୟୁ ପଥେଷ୍ଟ ବ୍ୟବସାୟରୁ ଲୁହଣ କରି ପାରେ ନାହିଁ । ପ୍ରକୃତରୁ ଦୃଷ୍ଟି ଅନୁପାତ ଜମିଯାଏ ।

ବୈଜ୍ଞାନିକ ପରାକ୍ଷା ଦ୍ୱାରା ଜଣାପଡ଼ିଛି ଯେ ସାମୁଦ୍ରିକ ବ୍ୟବସାୟକ ଉପରେ ତୈଳର ଅନେକ ପ୍ରକାର କୁ ପ୍ରଭାବ ଥିବି ।

୨ । ଆଧୁନିକ କୃତ୍ରି ପ୍ରାଣୀମାନେ ବିଭିନ୍ନ ରୋଗ ବିଦୁଷ୍ଟରେ ବିଭିନ୍ନ ପ୍ରକାର ବିଷାକ୍ତ ଔଷଧ ପ୍ରୟୋଗ କରାଯାଏ ।





ସେହିପରି ମଣା, ମାଝି ଇତ୍ୟାଦିକୁ ନିୟନ୍ତ୍ରଣ କରିବାକୁ ମଧ୍ୟ ଉପାଦାନ ଓ ଶିକ୍ଷଣ ବ୍ୟବହାର ହୁଏ । ଗୋଟିଏ ଦିବାବନ୍ଧୁ ଜଣାପଡ଼ିଛି ଯେ ୧୯୭୦ ମସିହା ସୁଦ୍ଧା ପ୍ରଥମ ପର୍ଯ୍ୟନ୍ତ କେବଳ ଡି. ଡି. ଡି. ୨୦ ଲକ୍ଷ ବନ୍ଧୁ ବ୍ୟବହାର କରାଯାଇଛି । ଏ ପ୍ରକାର ଓଷଧରେ ଥିବା ବିଭିନ୍ନ ଉପାଦାନ ଗୁଡ଼ିକର କ୍ଷୟ ବା ପରିବର୍ତ୍ତନ ହୁଏ ନାହିଁ । ତେଣୁ ବ୍ୟବହାର ହୋଇଥିବା ସମସ୍ତ ଡି. ଡି. ଡି. ଅପରିବର୍ତ୍ତିତ ଅବସ୍ଥାରେ ସାଗର ଗର୍ଭରେ ପଡ଼ି ରହିଛି । ଏହା ଅନେକ ବର୍ଷ ପର୍ଯ୍ୟନ୍ତ କ୍ଷତି କରୁଥିବ । ସମୁଦ୍ର କୁଳେ କୁଳେ ସାଧାରଣତଃ ବିଭିନ୍ନ ପ୍ରକାର ଶିଳା ଗଠି ଉଠେ । ଏହି ଶିଳା ତଥା କବ କାଳ-ଜ୍ଞାନୀୟ ପାବନୀୟ ଆବର୍ତ୍ତନା ଅଧିକାଂଶ କ୍ଷେତ୍ରରେ ସମୁଦ୍ର ସତ୍ତ୍ୱକୁ ଛାଡ଼ି ଦିଆଯାଏ । ତଦ୍ୱାରା ସାମୁଦ୍ରିକ ଜୀବମାନଙ୍କର ପ୍ରଭୁତ କ୍ଷତି ଘଟେ ।

୩ । ବିଗତ ଦଶନ୍ଧିରେ ସାମୁଦ୍ରିକ ଜୀବମାନଙ୍କ ପ୍ରତି ନିଆ ନିଆ ବିପଦ ଦେଖା ଦେଇଛି । ଆକିକାଳି ବିଭିନ୍ନ ଦେଶରେ ଭିନ୍ନ ଭିନ୍ନ ପ୍ରକାର ମାରଣାତ୍ମକ ପ୍ରସୂତି ଶୁଣିଛି । ଏଗୁଡ଼ିକ ସାଧାରଣତଃ ଗଜାର ସମୁଦ୍ର କଳରେ ପରୀକ୍ଷା କରାଯାଏ । ଆହୁରି ବିଭିନ୍ନ ଆନମିକ ରିଆକ୍ଟରର ଆବର୍ତ୍ତନା ସମୁଦ୍ରକୁ ଛାଡ଼ି ଦିଆଯାଏ । ଏହା ମଧ୍ୟ ସାମୁଦ୍ରିକ ଜୀବମାନଙ୍କ ପ୍ରତି କ୍ଷତି କାରକ । କାରଣ ଏହି ଆବର୍ତ୍ତନା ତେଜସ୍ୱୀୟ ଦ୍ରବ୍ୟରେ ପରିପୂର୍ଣ୍ଣ ହୁଏ ।

ଏ ସବୁକୁ ଛାଡ଼ି ଦେଲେ ବିଭିନ୍ନପ୍ରକାର ପ୍ରାଣିକ ଦ୍ରବ୍ୟ ଓ ବାଇଓଲ କାଲ ରତ୍ୟାଦି ସାମୁଦ୍ରିକ ଜୀବମାନଙ୍କ ପ୍ରତି ଏକ ବଡ଼ ସଙ୍କଟ ରୂପେ ଦେଖାଦେଇଛି । ବ୍ୟବହାର ପାଇଁ ଅନୁପସ୍ତୁତ

ହିଣ୍ଡାନେକଟା ଜାଲ ସୁତାକୁ ମାଛ ଧରାଦିମାନେ ସାଧା ସମୁଦ୍ର ଭିତରକୁ ନିକ୍ଷେପ କରନ୍ତି । ଜାଲ ଗୁଡ଼ିକ ଜାଲ ପ୍ରଭୃତ ହୋଇଥିବାରୁ ଏହାର ବିଶେଷ କ୍ଷୟ କ୍ଷତି ଘଟେ । ଏହି ଜାଲରେ ବେଳେ ବେଳେ ବଡ଼ ବଡ଼ ମାଛ ଓ ଅସାମୁଦ୍ରିକ ଜୀବମାନେ ଛପି ହୋଇ ଅକାଳ ମୃତ୍ୟୁ ବରଣ କରନ୍ତି । ନାଇଲନ ଜାଲ ସାମୁଦ୍ରିକ ଜୀବମାନଙ୍କ ପାଇଁ ବେଶ୍ ସଙ୍କଟ ପରିଚିତି ଉପୁଜେଇଛି ।

ନିକଟରେ ହାଡ଼ୁର ବିଶ୍ୱବିଦ୍ୟାଳୟରେ ପ୍ରାୟ ୬୦ ବୈଜ୍ଞାନିକ ଏକ ସତ୍ତାରେ ବସି ଏହାର ପ୍ରତିକାର ପାଇଁ ଆଲୋଚନା କରିଥିଲେ । ସେତିକିବେଳେ ଗୋଟିଏ ଦିବାବନ୍ଧୁ ଜଣାପଡ଼ିଥିଲା ଯେ ପ୍ରଥମରେ ପ୍ରାୟ ୫୨ ନିୟୁତ ପାଉଣ୍ଡ ପ୍ରାଣିକ ଦ୍ରବ୍ୟ ନିୟୁତ ପାଉଣ୍ଡ ନାଇଲନ ଜାଲ, ସୂତା ଓ ଅନ୍ୟାନ୍ୟ ପ୍ରାଣିକ ପ୍ରତିବର୍ଷ ସମୁଦ୍ର ଗର୍ଭରେ ପଡ଼ିତ ହେଉଅଛି । ଏହି ଗୁଡ଼ିକର ବିଶେଷ କିଛି କ୍ଷୟକ୍ଷତି ନ ହୋଇ ଯୁଗ ଯୁଗ ଧରି ରହିବାଦ୍ୱାରା ବିଭିନ୍ନ ପ୍ରକାରରେ ସାମୁଦ୍ରିକ ଜୀବମାନଙ୍କ ପ୍ରାଣ ଘଟାଏ ।

ବୈଜ୍ଞାନିକମାନଙ୍କ ମତରେ ଏହାର ପ୍ରତିକାର ଆବଶ୍ୟକ । ତା ନ ହେଲେ ସାଗର ଆଉ ରକ୍ୱାକର ହୋ ନାହିଁ, ପାଇଟିଙ୍ଗ ମରୁସାଗର ।

ରେଜ ଇନ୍‌ଡେଭିଲେସନ୍ ଅଫିସର,  
କୁମ୍ଭିକାଳ ଇନ୍‌ଡେଭିଲେସନ୍ ଲବରେଟୋରୀ,  
(କେନ୍ଦ୍ରାପଡ଼ା) ଖିପୁରିଆ, କଟକ-୧୦

ପଞ୍ଚିତ ଜବାହରଲାଲ ନେତୃତ୍ୱରେ ସମିଧାନ ପ୍ରଣୟନ ହୋଇ ଭାରତ ବର୍ଷ ଏକ ହେଲା । ପ୍ରଥମ ଦୋଇ ଭାରତ ବର୍ଷ ଜାତୀୟ କ୍ଷେତ୍ରରେ ଓ ଶାସନ କ୍ଷେତ୍ରରେ ଏକ ରାଷ୍ଟ୍ରରେ ପରିଣତ ହେଲା ଏବଂ ଏ ରାଷ୍ଟ୍ରର ଗୁରୋଟି ନିର୍ଦ୍ଦିଷ୍ଟ ନୀତି ରହିଲା । ତାହା ହେଲା; ଜାତୀୟତା, ଧର୍ମ ନିରପେକ୍ଷତା, ଗଣତନ୍ତ୍ର ଓ ସମାଜବାଦ । ଜାତୀୟତାର କ୍ଷମ ରପରେ ଭାରତୀୟ ସମିଧାନର ସୌଧ ନିର୍ମାଣ କରାଯାଇଛି । ଜାତୀୟତାର ହସ୍ତ ଦୋହଳି ଗଲେ ସମଗ୍ର ଭାରତବର୍ଷ ଦୋହଲି ଯିବ । ଜାତୀୟତା ଦିପର ହେଲେ ଧର୍ମ ନିରପେକ୍ଷତା ଓ ଗଣତନ୍ତ୍ର ରହିବ ନାହିଁ । ଜାତୀୟତା ବିପର ହେଲେ ସମାଜବାଦ ବଦାପି ସମତ ନୁହେଁ । ସର୍ବ ନିମ୍ନରେ, ଧ୍ୟାନରେ ଏବଂ ବାଣିନେ ଜାତୀୟତାଭବ ତହିଁଦା ଆବଶ୍ୟକ ।

ଶ୍ରୀ ଜାନକୀ ବଲ୍ଲଭ ପଟ୍ଟନାୟକ





ରଣର  
 ରକ୍ତ  
 ନାହିଁ ।  
 ପ୍ରାଣୀ  
 ଜଗତି ।  
 ଶୁ ଏକ

ଦକ୍ଷିଣ  
 ନେତ୍ର  
 ନ ଯେ  
 ଓ ୨୯  
 କିନ୍ତୁ  
 ଦ୍ରବ୍ୟ  
 ପତି  
 ଶତ

ବେଳୁ  
 ଇ ରହିବ



ଶ୍ରୀକ୍ଷେତ୍ରରେ ବ୍ୟସ ସାତା





ସୂର୍ଯ୍ୟ ସ୍ବାକ୍ଷୀମାତାଂ ପ୍ରଦୀପ୍ୟେନ ଶ୍ରେଷ୍ଠଃ . . . .

ଦୁଇ ଦିନେ ଶାନ୍ତି

# ଦୁଇ ଦିନେ ଶାନ୍ତି

